

군산시 공고 제2024-1163호

군산 산업단지 복합문화센터 관리 및 운영 조례를 제정함에 있어 「군산시 자치법규안 입법예고에 관한 조례」 제4조제1항에 따라 그 입법취지와 주요 내용을 시민에게 널리 알려 의견을 듣고자 다음과 같이 입법예고합니다.

2024년 6월 3일

군 산 시 장



군산 산업단지 복합문화센터 관리 및 운영 조례안 입법예고

1. 제정이유

군산 산업단지 내 근로자의 복지증진 및 문화생활 향상을 위하여 군산 산업단지 복합문화센터의 관리 및 운영 등에 대한 근거를 마련하고자 함

2. 주요내용

가. 목적 및 위치(안 제1조 ~ 제2조)

나. 센터의 기능(안 제3조)

- 근로자의 행정, 교양, 문화, 체육 등 생활편익 증진에 관한 사항
- 근로자의 여가선용과 교육 및 회의를 위한 시설 제공
- 그 밖에 지역주민과 근로자 등의 복지향상을 위하여 시장이 필요하다고 인정하는 사업

다. 관리 및 운영(안 제4조)

- (원칙) 시장이 직접 관리 및 운영
- (효율적인 운영) 법인 또는 단체 등에 그 관리 및 운영의 전부 또는 일부 위탁가능

라. 이용 신청 등, 양도 및 전대의 금지(안 제5조 ~ 제6조)

- 이용 신청 : 이용 예정일 전까지 시장에게 이용 신청서 제출
- 센터의 원활한 운영, 질서 유지를 위해 시장은 이용자에게 협조 요청 가능
- 센터 이용권 양도 및 전대 금지

마. 이용의 제한 및 이용 승인 취소 (안 제7조)

- 공공질서와 선량한 풍속을 해칠 우려가 있을 경우
- 시설의 유지·보수 및 관리에 지장을 준다고 인정된 경우
- 종교집회, 노동집회, 영리행위, 정치적 목적 등 승인된 목적 외의 용도로 사용되는 경우
- 천재지변이나 그 밖의 불가항력적인 사유로 이용이 불가능한 경우
- 이용료를 납부하지 아니한 경우
- 이용조건을 위반한 경우
- 그 밖에 시설의 안전 및 효율적인 운영을 위하여 필요한 경우

바. 손해배상(안 제8조)

- 이용자 또는 수탁자의 귀책사유에 의해 시설(부대 시설물 포함)을 훼손 또는 망실 시, 원상복구 또는 손해 즉시 배상

사. 이용료, 이용료의 면제, 이용료의 반환(안 제9조 ~ 제10조)

- 이용료 : 승인과 동시에 납부
- 이용료의 면제 : 국가, 지방자치단체 또는 시가 주최하거나 주관하는 행사의 경우, 센터의 활성화 등 시장이 필요하다고 인정하는 경우
- 이용료의 감면(50%) : 중복 감면 불가

- 「국민기초생활 보장법」 에 따른 수급자
 - 「장애인복지법」 에 따른 등록 장애인
 - 「노인복지법」 에 따른 경로우대자
 - 「국가유공자 등 예우 및 지원에 관한 법률」 에 따른 국가유공자와 그 유족 또는 가족
 - 「군산시 인구정책 기본 조례」 제2조제2호에 해당하는 세대원
 - 관내 입주기업 및 기업 관련 단체가 주관하는 행사
 - 그 밖에 시장이 이용료의 감경이 필요하다고 인정하는 경우
- 이용료의 반환 : 납부된 이용료는 반환하지 아니함. 다만, 각 호의 경우 이용료의 전부 또는 일부 반환
- 센터의 특별한 사정에 의하여 이용이 취소 또는 정지될 때 : 전액 반환
 - 천재지변, 그 밖에 불가항력적인 사유로 이용이 불가능할 때 : 전액 반환
 - 이용 승인을 받은 사람이 그 이용을 취소하는 때 : 이용일 5일전까지(전액 반환), 1일 전까지(10퍼센트 공제 후 반환), 이용개시일 이후(취소일까지의 이용일수에 해당하는 금액과 잔여 이용금액의 10퍼센트 공제 후 반환)

3. 의견제출

제정 조례안에 대하여 의견이 있는 개인·법인 또는 기관·단체 등은 2024년 6월 21일까지 아래 사항을 기재한 의견서를 군산시장(참조 : 산업혁신과장)에게 제출하여 주시기 바랍니다.

가. 의견 제출사항

- 예고사항에 대한 항목별 의견(찬·반 여부 및 그 사유)
- 의견제출자의 성명(법인 또는 기관·단체의 경우 법인명 또는 기관·단체명과 그 대표자 성명), 주소 및 전화번호

나. 의견 제출할 곳

- 주 소 : (우)54004 군산시 새만금북로 437(오식도동, 지스코) 2층
산업혁신과 기업지원계
- 전자우편 : lifefulsoul@korea.kr
- 팩 스 : 063-454-6014

다. 의견 제출방법 : 우편, 팩스, 전자우편, 직접방문 등

라. 기타 자세한 사항은 군산시청 산업혁신과 담당자(063-454-2774)에게
문의하시기 바랍니다.

붙임 1. 입법예고 사항에 대한 의견서 1부.

2. 군산 산업단지 복합문화센터 관리 및 운영 조례안 1부. 끝.

[붙임1]

입법예고 사항에 대한 의견서

☐ 자치법규명 : 군산 산업단지 복합문화센터 관리 및 운영 조례안

○ 성명(단체명) :

○ 주 소 :

○ 연 락 처 :

| 조례안 내용 | 찬성여부 | | 의견 | 비고 |
|--------|------|----|----|----|
| | 찬성 | 반대 | | |
| | | | | |

[붙임2]

군산시 조례 호

군산 산업단지 복합문화센터 관리 및 운영 조례안

제1조(목적) 이 조례는 근로자의 복지증진 및 문화생활 향상을 위하여 「근로복지기본법」 및 「산업집적활성화 및 공장설립에 관한 법률」에 따라 설치하는 군산 산업단지 복합문화센터의 관리 및 운영 등에 필요한 사항을 규정함을 목적으로 한다.

제2조(위치) 군산 산업단지 복합문화센터(이하 “센터”라 한다)는 전북특별자치도 군산시 오식도동 분멸3길 23에 둔다.

제3조(기능) 센터는 다음 각 호의 기능을 수행한다.

1. 근로자의 행정, 교양, 문화, 체육 등 생활편익 증진에 관한 사항
2. 근로자의 여가선용과 교육 및 회의를 위한 시설 제공
3. 그 밖에 지역주민과 근로자 등의 복지향상을 위하여 시장이 필요하다고 인정하는 사업

제4조(관리 및 운영) ① 센터의 관리 및 운영은 시장이 직접 하는 것을 원칙으로 한다. 다만, 센터의 효율적인 운영을 위하여 법인 또는 단체 등에 그 관리 및 운영의 전부 또는 일부를 위탁할 수 있다.

② 이 조례에 규정하지 않은 위탁운영에 필요한 사항은 「군산시 사무의 민간위탁 촉진 및 관리 조례」를 준용한다.

제5조(이용 신청 등) ① 센터를 이용하려는 자는 이용 예정일

전까지 이용 신청서를 시장에게 제출하여야 한다.

② 시장은 이용 승인을 받은 자(이하 “이용자”라 한다)에게 센터의 원활한 운영과 질서 유지를 위해 협조를 요청할 수 있다.

③ 이용자가 이용 기간 중 시설의 이용에 필요한 부대설비를 하려는 경우에는 시장의 사전 승인을 받아야 한다.

제6조(양도 및 전대의 금지) 이용자는 센터 이용권을 양도하거나 전대할 수 없다.

제7조(이용의 제한 등) 시장은 다음 각 호의 어느 하나에 해당하는 경우에는 센터의 이용을 제한하거나 이용 승인을 취소할 수 있다.

1. 공공질서와 선량한 풍속을 해칠 우려가 있을 경우
2. 시설의 유지·보수 및 관리에 지장을 준다고 인정된 경우
3. 종교집회, 노동집회, 영리행위, 정치적 목적 등 승인된 목적 외의 용도로 사용하는 경우
4. 천재지변이나 그 밖의 불가항력적인 사유로 이용이 불가능한 경우
5. 이용료를 납부하지 아니한 경우
6. 이용조건을 위반한 경우
7. 그 밖에 시설의 안전 및 효율적인 운영을 위하여 필요한 경우

제8조(손해배상) 이용자 또는 수탁자의 귀책사유에 의하여 시설(부대 시설물 포함)을 훼손 또는 망실하였을 경우에는 원상복구하거나 그 손해를 즉시 배상하여야 한다.

제9조(이용료 등) ① 이용자는 별표에 따른 이용료(이하 “이용료”라 한다)를 승인과 동시에 납부해야 한다.

② 시장은 다음 각 호의 어느 하나에 해당하는 경우에는 이용료를 면제할 수 있다.

1. 국가, 지방자치단체 또는 시가 주최하거나 주관하는 행사의 경우
2. 센터의 활성화 등 시장이 필요하다고 인정하는 경우

③ 시장은 다음 각 호의 어느 하나에 해당하는 경우에는 이용료의 100분의 50을 감면할 수 있다. 다만, 중복하여 감면받을 수 없다.

1. 「국민기초생활 보장법」에 따른 수급자
2. 「장애인복지법」에 따른 등록 장애인
3. 「노인복지법」에 따른 경로우대자
4. 「국가유공자 등 예우 및 지원에 관한 법률」에 따른 국가유공자와 그 유족 또는 가족
5. 「군산시 인구정책 기본 조례」 제2조제2호에 해당하는 세대원
6. 관내 입주기업 및 기업 관련 단체가 주관하는 행사
7. 그 밖에 시장이 이용료의 감정이 필요하다고 인정하는 경우

제10조(이용료의 반환) 납부된 이용료는 반환하지 아니한다. 다만, 다음 각 호의 어느 하나에 해당될 때에는 이용료의 전부 또는 일부를 반환한다.

1. 센터의 특별한 사정에 의하여 이용이 취소 또는 정지될 때 : 전액 반환
2. 천재지변, 그 밖에 불가항력적인 사유로 이용이 불가능할 때 : 전액 반환
3. 이용 승인을 받은 사람이 그 이용을 취소하는 때 : 이용일 5일전까지는 이용료의 전액 반환, 1일 전까지는 10퍼센트 공제 후 반환, 이용개시일 이후에는 취소일까지의 이용일수에 해당하는 금액과 잔여 이용금액의 10퍼센트 공제 후 반환

제11조(시행규칙) 이 조례의 시행에 필요한 사항은 규칙으로 정한다.

부칙

이 조례는 공포한 날부터 시행한다.

[별표]

이용료(제9조제1항 관련)

| 사용시설 | 기준 | 기본 사용료 | 비고 |
|--------|-------------------|-------------|--|
| 체력 단련실 | 1개월 | 20,000원(1인) | ■ 1일 1회 2시간 이내 이용 |
| | 1일 | 2,000원(1인) | ■ 1회 2시간 이내 이용 |
| 다목적구장 | 1회 이용 (2시간 이내) | 40,000원(대관) | <ul style="list-style-type: none"> ■ 1시간 초과 시마다 기본 이용료의 50% 가산 (1시간 미만은 1시간으로 간주) ■ 냉난방기 가동시 20% 가산 징수 |
| 다목적실 | 1회 이용 (2시간 이내) | 10,000원(대관) | <ul style="list-style-type: none"> ■ 1시간 초과 시마다 기본 이용료의 50% 가산 (1시간 미만은 1시간으로 간주) |
| 대회의실 | 1회 이용 (2시간 이내) | 20,000원(대관) | <ul style="list-style-type: none"> ■ 1시간 초과 시마다 기본 이용료의 50% 가산 (1시간 미만은 1시간으로 간주) |

군산시 공고 제2024-1164호

군산 산업단지 복합문화센터 관리 및 운영 조례 시행규칙을 제정함에 있어 「군산시 자치법규안 입법예고에 관한 조례」 제4조제1항에 따라 그 입법취지와 주요내용을 시민에게 널리 알려 의견을 듣고자 다음과 같이 입법예고합니다.

2024년 6월 3일

군 산 시 장



군산 산업단지 복합문화센터 관리 및 운영 조례 시행규칙안 입법예고

1. 제정이유

군산 산업단지 내 근로자의 복지증진 및 문화생활 향상을 위하여 군산 산업단지 복합문화센터의 관리 및 운영 등에 대한 근거를 마련하고자 함

2. 주요내용

가. 목적 및 시설(안 제1조 ~ 제2조)

- 센터의 시설 : 행정시설, 문화시설, 체육시설, 복지시설, 부대시설

나. 센터의 휴관일(안 제3조)

- 매주 토요일, 일요일
- 「관광서의 공휴일에 관한 규정」 제2조제2호부터 제11호까지 해당하는 공휴일
- 그 밖에 시장이 센터의 관리 및 운영을 위해 휴관할 필요가 있다고 지정하는 날

다. 이용 신청 등(안 제4조)

- 이용 신청 : 시장에게 이용예정일 3일 전까지 이용 승인 신청서 제출
- 이용승인 변경 신청 : 시장에게 이용예정일 3일 전까지 변경신청서 제출

라. 이용 승인 등(안 제5조)

- 이용 신청은 접수순으로 승인
- 이용 신청 결과에 대하여 신청인에게 이용 승인서 또는 이용 승인 불허가 통지서 교부. 필요시, 생략 가능
- 이용 승인 절차는 이용료 수납으로 갈음할 수 있음

마. 이용료의 반환(안 제6조)

- 이용료 반환 신청 : 시장에게 이용 승인 취소 신청 및 이용료 반환신청서 제출

바. 대장비치(안 제7조)

- 센터의 관리 운영에 필요한 대장 비치 및 기록, 정리

3. 의견제출

제정 규칙안에 대하여 의견이 있는 개인·법인 또는 기관·단체 등은 2024년 6월 21일까지 아래 사항을 기재한 의견서를 군산시장(참조 : 산업혁신과장)에게 제출하여 주시기 바랍니다.

가. 의견 제출사항

- 예고사항에 대한 항목별 의견(찬·반 여부 및 그 사유)
- 의견제출자의 성명(법인 또는 기관·단체의 경우 법인명 또는 기관·단체명과 그 대표자 성명), 주소 및 전화번호

나. 의견 제출할 곳

- 주 소 : (우)54004 군산시 새만금북로 437(오식도동, 지스코) 2층
군산시 산업혁신과 기업지원계
- 전자우편 : lifefulsoul@korea.kr
- 팩 스 : 063-454-6014

다. 의견 제출방법 : 우편, 팩스, 전자우편, 직접방문 등

라. 기타 자세한 사항은 군산시청 산업혁신과 담당자(063-454-2774)에게 문의하시기 바랍니다.

붙임 1. 입법예고 사항에 대한 의견서 1부.

2. 군산 산업단지 복합문화센터 관리 및 운영 조례 시행규칙안 1부.
끝.

[붙임1]

입법예고 사항에 대한 의견서

□ 자치법규명 : 군산 산업단지 복합문화센터 관리 및 운영 조례 시행규칙안

○ 성명(단체명) :

○ 주 소 :

○ 연 락 처 :

| 시행규칙안 내용 | 찬성여부 | | 의견 | 비고 |
|----------|------|----|----|----|
| | 찬성 | 반대 | | |
| | | | | |

[붙임2]

군산시 조례 시행규칙 호

군산 산업단지 복합문화센터 관리 및 운영 조례 시행규칙안

제1조(목적) 이 규칙은 군산 산업단지 복합문화센터 관리 및 운영 조례의 시행에 필요한 사항을 규정함을 목적으로 한다.

제2조(시설) ① 센터의 시설은 다음 각 호와 같다.

1. 행정시설 : 기업지원센터, 산단민원센터
2. 문화시설 : 작은 도서관, 평생학습센터 강의실
3. 체육시설 : 체력단련실, 다목적구장
4. 복지시설 : 다목적실, 기업지원실
5. 부대시설 : 화장실, 창고, 주차장 등

② 센터의 시설은 계획된 용도에 따라 이용한다. 다만, 시장이 필요하다고 인정한 때는 용도를 변경할 수 있다.

제3조(휴관일) ① 센터의 휴관일은 다음 각 호와 같다.

1. 매주 토요일, 일요일
2. 「관공서의 공휴일에 관한 규정」 제2조제2호부터 제11호까지 해당하는 공휴일
3. 그 밖에 시장이 센터의 관리 및 운영을 위해 휴관할 필요가 있다고 지정하는 날

② 제1항제3호에 따라 휴관일을 지정하는 경우에는 사전에 그 내용을 홈페이지 등에 고지하여야 한다. 다만, 천재지변이나 긴급한 사유로 인한 휴관의 경우에는 공고를 생략할 수 있다.

제4조(이용 신청 등) 조례 제5조제1항에 따른 센터를 이용하려는 자는 별지 제1호서식을, 이용 승인을 변경하려는 자는 별지 제2호서식을 각각 작성하여 이용예정일 3일 전까지 시장(조례 제4조에 따라 센터의 관리·운영을 위탁한 경우에는 수탁자를 말한다)에게 제출하여야 한다. 다만, 센터 이용에 지장이 없는 경우에는 이용예정일 1일 전까지 신청할 수 있다.

제5조(이용 승인 등) ① 시장은 조례 제5조에 따른 이용 신청을 받은 경우 접수순으로 이를 승인한다.

② 시장은 제1항에 따른 이용 신청 결과에 대하여 신청인에게 별지 제1호서식의 이용 승인서 또는 이용 승인 불허가 통지서를 교부하여야 한다. 다만, 필요시 이를 생략할 수 있다.

③ 이용 승인 절차는 조례 제9조제1항에 따라 이용료 수납으로 갈음할 수 있다.

제6조(이용료의 반환) 조례 제10조의 단서 규정에 따라 이용료를 반환받고자 하는 자는 별지 제3호서식의 이용 승인 취소 신청 및 이용료 반환신청서를 시장에게 제출하여야 한다.

제7조(대장 비치) 시장 또는 수탁자는 센터의 관리운영에 필요한 다음 각 호의 대장을 비치하고 기록·정리하여야 한다.

1. 이용 승인 대장
2. 그 밖에 관리·운영에 필요한 대장

부칙

이 규칙은 공포한 날부터 시행한다.

이용 승인 신청서

【별지 제2호서식】

이용 승인 변경 신청서

| 변 경 사 유 | | | |
|------------------|------|-------|-------|
| 변 경 사 항 | 구 분 | 변 경 전 | 변 경 후 |
| | 이용기간 | | |
| | 이용시설 | | |
| | 부속설비 | | |
| | 기 타 | | |

년 월 일, 귀 군산 산업단지 복합문화센터 시설의 이용 승인을 받았으나 「군산 산업단지 복합문화센터 운영 조례 시행규칙」 제4조에 따라 군산 산업단지 복합문화센터 시설의 이용 승인 변경을 신청합니다.

년 월 일

신청인 성 명(단 체 명) : (서명 또는 날인)
 생년월일(법인번호) :
 전 화 번 호 :
 주 소 :

군산시장 귀하

| | | | | |
|--|--|-----------------------|-----------------|--|
| 신 청 인 | 성 명 (단 체 명) | | 생년월일 (사업자번호) | |
| | 주 소 | | 전화번호 (핸드폰번호) | |
| 이용시설 | | | | |
| 이용승인기간 | | | | |
| 납부한 이용료 | | | | |
| 입금계좌 | | - 은 행 명 : - 계좌번호 : | 예금주명 | |
| 취소신청 사유 (구체적으로 기재) | | | | |
| <p>「군산 산업단지 복합문화센터 운영 조례 시행규칙」 제6조에 따라 위와 같이 군산 산업단지 복합문화센터 시설 이용료의 반환을 신청합니다.</p> <p style="text-align: center;">년 월 일</p> <p style="text-align: right;">신 청 인 (서명 또는 날인)</p> <p>군산시장 귀하</p> | | | | |
| 첨 부 | 1. 통장 사본 1부 2. 기타 반환신청에 필요한 서류 등 1부 | | | |

이용 승인 대장

[illegible]

군산시 보건소 보건행정과 공고 제2024 - 2호

「군산시 지역보건법 위반 과태료 부과·징수 조례」를 전부개정함에 있어 『군산시 자치법규안 입법예고에 관한 조례』 제4조 제1항에 따라 그 입법 취지와 주요 내용을 시민에게 미리 알려 이에 대한 의견을 듣고자 다음과 같이 입법 예고합니다.

2024년 6월 3일

군 산 시 장

군산시 지역보건법 위반 과태료 부과·징수 조례 전부개정조례안
입법예고

1. 개정이유

- 상위법 개정에 따라 법령에 맞도록 관련 조례에 개정 내용을 반영하고, 여러 차례 개정으로 삭제된 조항 등을 정리하여 전면 정비하고자 함.

2. 주요내용

- 조문 변경(제4조 → 제2조, 제6조 → 제3조)
 - 제1조(목적) 조문 중 제34조제2항을 제34조로 변경
 - 제4조(과태료 부과기준)를 제2조로(과태료의 부과기준) 하고 제34조 제1항을 제34조로 변경
 - 제6조(과태료의 부과·징수절차)를 제3조(과태료의 부과·징수 등 절차)로 하고 상위법 명시
- 삭제 조항 정비(제2조, 제7조~제9조)
- 상위법 규정 사항 재기재 조항 등 정비(제3조, 제5조, 제10조~제11조)
- 별표(과태료의 부과기준) 일반기준 변경 및 개별기준 신설
 - 일반기준 위반행위 횟수에 따른 가중된 부과 기준 명확화 및 감경 대상 규정
 - 「지역보건법」 제22조제3항 위반 시 항목 신설

3. 의견 제출

○ 군산시 지역보건법 위반 과태료 부과·징수 조례 전부개정조례안에 대하여 의견이 있는 단체나 개인은 2024년 6월 21일까지 아래 사항을 기재한 의견서를 군산시장(참조 : 보건행정과장)에게 제출하여 주시기 바랍니다.

가. 입법예고 사항에 대한 의견(찬성·반대 여부 및 그 사유)

나. 성명(단체의 경우에는 단체명과 그 대표자 성명), 주소 및 전화번호

○ 의견 제출 : 서면, 전화, 팩스, 직접 방문, 이메일 등

(우 편) 54091, 군산시 수송동로 58(수송동, 군산시보건소 3층 보건행정과)

(전 화) 063-454-4932, / (FAX) 063-454-6037

(이메일) choi1912@korea.kr

○ 기타 자세한 사항은 군산시 보건행정과 의약계(063-454-4932)로 문의하여 주시기 바랍니다.

붙임 1. 입법예고 사항에 대한 의견서 1부.

2. 군산시 지역보건법 위반 과태료 부과·징수 조례 전부개정 조례안 1부.
끝.

[붙임1]

입법예고 사항에 대한 의견서

□ 조 례 명 : 군산시 지역보건법 위반 과태료 부과 징수 조례 전부개정조례
안

○ 성명(단체명) :

○ 주 소 :

○ 전 화 번 호 :

| 조례안 내용 | 찬성여부 | | 이 유 | 비고 |
|--------|------|----|-----|----|
| | 찬성 | 반대 | | |
| | | | | |

[붙임2]

군산시 조례 제 호

군산시 지역보건법 위반 과태료 부과·징수 조례 전부개정조례안

군산시 지역보건법 위반 과태료 부과·징수 조례 전부를 다음과 같이 개정한다.

군산시 지역보건법 위반 과태료 부과·징수 조례

제1조(목적) 이 조례는 「지역보건법」 제34조에 따른 과태료의 부과·징수에 필요한 사항을 규정함을 목적으로 한다.

제2조(과태료의 부과기준) 「지역보건법」 제34조에 따른 과태료의 부과기준은 별표와 같다.

제3조(과태료의 부과·징수 등 절차) 과태료의 부과·징수 등에 관하여 필요한 사항은 「질서위반행위규제법」을 따른다.

부 칙

제1조(시행일) 이 조례는 공포한 날부터 시행한다.

제2조(과태료의 부과기준에 관한 경과조치) ① 이 조례 시행 전의 위반행위에 대한 과태료의 부과기준에 대해서는 종전의 규정에 따른다.

② 이 조례 시행 전의 위반행위로 받은 과태료 부과처분은 별표의 개정규정에 따른 위반행위의 횟수 산정에 포함한다.

[별표]

과태료의 부과기준(제2조 관련)

1. 일반기준

가. 위반행위의 횟수에 따른 과태료의 가중된 부과기준은 최근 1년간 같은 위반행위로 과태료 부과처분을 받은 경우에 적용한다. 이 경우 기간의 계산은 위반행위에 대하여 과태료 부과처분을 받은 날과 그 처분 후 다시 같은 위반행위를 하여 적발된 날을 기준으로 한다.

나. 부과권자는 다음의 어느 하나에 해당하는 경우에는 제2호의 개별기준에 따른 과태료 금액의 2분의 1 범위에서 그 금액을 줄여 부과할 수 있다. 다만, 과태료를 체납하고 있는 위반행위자에 대해서는 그렇지 않다.

- 1) 위반행위자가 「질서위반행위규제법 시행령」 제2조의2제1항 각 호의 어느 하나에 해당하는 경우
- 2) 위반행위가 사소한 부주의나 오류로 인한 것으로 인정되는 경우
- 3) 위반의 내용·정도가 경미하다고 인정되는 경우
- 4) 위반행위자가 법 위반상태를 시정하거나 해소하기 위하여 노력한 것이 인정되는 경우
- 5) 그 밖에 위반행위의 정도, 위반행위의 동기와 그 결과 등을 고려하여 감경할 필요가 있다고 인정되는 경우

2. 개별기준

| 위반행위 | 근거법조문 | 과태료 금액(단위 : 만원) | | |
|---|--------------------|-----------------|-------|----------|
| | | 1차위반 | 2차위반 | 3차 이상 위반 |
| 1. 「지역보건법」 제22조제3항을 위반하여 정보 또는 자료를 파기하지 아니한 자 | 「지역보건법」 제34조제1항 | 1,000 | 2,000 | 3,000 |
| 2. 「지역보건법」 제23조에 따른 신고를 하지 아니하거나 거짓으로 신고하고 건강검진등을 한 자 | 「지역보건법」 제34조제2항제1호 | 100 | 200 | 300 |
| 3. 「지역보건법」 제29조를 위반하여 동일 명칭을 사용한 자 | 「지역보건법」 제34조제2항제2호 | 100 | 200 | 300 |

군산시 보건소 보건행정과 공고 제2024 - 3호

「군산시 보건소·지소·진료소의 운영 및 수수료등 징수조례」를 일부 개정함에 있어 「군산시 자치법규안 입법예고에 관한 조례」 제4조 제1항에 따라 그 입법 취지와 주요 내용을 시민에게 미리 알려 이에 대한 의견을 듣고자 다음과 같이 입법 예고합니다.

2024년 6월 3일

군 산 시 장



「군산시 보건소·지소·진료소 운영 및 수수료등 징수조례」 일부개정조례안 입법예고

1. 일부개정이유

- 「식품위생 분야 종사자의 건강진단규칙」 제2조 및 제5조의 개정에 따라 식품 위생분야 종사자 등의 건강진단결과서 제증명 발급 수수료 및 검사항목을 명확하게 하고, 그 외 조례 입안 기준에 맞게 조례를 정비하고자 함

- ※ 「식품위생 분야 종사자의 건강진단 규칙」 제2조의 개정 내용
 - 검사항목 중 전염성 피부질환 삭제 및 파라티푸스 추가

| 근거법령 | 기준 | 개정 |
|--|---|--|
| 「식품위생 분야 종사자의 건강진단규칙」 제2조 (건강진단 항목 등) | 1. 전염성 피부질환 2. 장티푸스 3. 폐결핵 4. 성병검사 | 1. 폐결핵 2. 장티푸스 3. 파라티푸스 4. 성병검사 |

※ 「식품위생 분야 종사자의 건강진단 규칙」 제5조의 개정 내용

- 건강진단결과서 발급 수수료를 현행 「식품위생 분야 종사자의 건강진단규칙」 제5조 규정된 수수료에서 2024년 11월 23일부터 지방자치단체의 조례로 정하도록 함

| 근거법령 | 기존 | 개정 |
|---------------------------------|------------------------------------|---------------------|
| 「식품위생 분야 종사자의 건강진단규칙」 제5조 (수수료) | 『식품위생분야 종사자의 건강진단 규칙』 제5조에 규정된 수수료 | 지방자치단체의 조례로 정하는 수수료 |

2. 주요내용

- 「군산시 보건소·지소·진료소 운영 및 수수료등 징수조례」 제1조, 제2조, 제6조의 개정
 - 조례 입안 기준에 맞게 개정
- 「군산시 보건소·지소·진료소 운영 및 수수료등 징수조례」 제7조의 개정
 - 진료비 및 수수료 등 납부 시기
- 「군산시 보건소·지소·진료소 운영 및 수수료등 징수조례」 별표 1의 개정
 - 14. 건강진단 결과서 수수료
- 「군산시 보건소·지소·진료소 운영 및 수수료등 징수조례」 별표 2의 개정
 - 바. 건강진단 결과서 검사항목

3. 입법예고 기간 : 2024. 6. 3. ~ 6. 21.(18일간)

4. 의견제출

- 군산시 보건소·지소·진료소 운영 및 수수료등 징수조례 일부개정조례안에 대하여 의견이 있는 기관·단체나 개인은 아래 사항을 기재한 의견서를 2024년 6월 21일까지 군산시장(참조 : 보건행정과장)에게 제출하여 주시기 바랍니다.

가. 의견 제출사항

- 1) 예고 사항에 관한 항목별 의견(찬성 및 반대여부와 그 사유)
- 2) 의견 제출자의 성명(기관·단체의 경우 기관·단체명과 대표자명),
주소 및 전화번호

나. 의견 제출처 : 우) 54078 군산시 수송동로 58

군산시 보건소 보건행정과

(전화 : 063-454-4942, FAX : 063-454-6037)

다. 의견 제출방법 : 서면, 전화, 팩스, 직접방문

라. 문의사항 : 기타 자세한 사항은 군산시 보건행정과 진료계
(☎063-454-4942)로 문의하여 주시기 바랍니다.

붙임 1. 입법예고 사항에 대한 의견서 1부.

2. 군산시 보건소·지소·진료소 운영 및 수수료등 징수조례 일부개정 조례안 1부. 끝.

입법예고 사항에 대한 의견서

☐ 자치법규명 : 군산시 보건소·지소·진료소 운영 및 수수료등 장수조례 일부개정조례안

○ 성명(단체명) :

○ 주 소 :

○ 전 화 번 호 :

| 시행규칙안 내용 | 찬성여부 | | 이 유 | 비고 |
|----------|------|----|-----|----|
| | 찬성 | 반대 | | |
| | | | | |

군산시장 귀하

군산시 조례 제 호

군산시 보건소·지소·진료소의 운영 및 수수료등 징수조례 일부개정조례안

군산시 보건소·지소·진료소의 운영 및 수수료등 징수조례 일부를 다음과 같이 개정한다.

제1조 본문 중 “지역보건법”을 “「지역보건법」”으로 한다.

제2조 본문 중 “국민건강보험법”을 “「국민건강보험법」”으로 한다.

제6조제1항제5호의 본문 중 “자중”을 “자 중”으로, “「독립유공자 예우에 관한 법률」”을 「독립유공자예우에 관한 법률」로, “「5·18민주유공자 예우에 관한 법률」”을 “「5·18민주유공자예우 및 단체설립에 관한 법률」”로, “「고엽제후유의증환자 지원 등에 관한 법률」”을 “「고엽제후유의증 등 환자지원 및 단체설립에 관한 법률」”로, “고엽제 후유의증환자와 고엽제 후유증 2세 환자”를 “고엽제후유증환자·고엽제후유의증환자 및 고엽제후유증 2세환자”로, “「참전유공자 예우에 관한 법률」”을 “「참전유공자 예우 및 단체설립에 관한 법률」”로, “「제대군인 지원에 관한 법률」”을 “「제대군인지원에 관한 법률」”로, “장기복무제대군인의 진료비중 국민건강보험법”을 “장기복무 제대군인의 진료비 중 「국민건강보험법」”으로 변경한다.

제7조 본문 중 “당일에”를 “다음 날에”로 한다.

[별표 1] 제증명 발급 수수료 징수기준(제5조제1항 관련)을 별지와 같이 한다.

[별표 2] 검사항목 및 검사기준(제5조제2항 관련)을 별지와 같이 한다.

부 칙

제1조(시행일) 이 조례는 공포한 날부터 시행한다.

제2조(적용례) 별표 1의 개정 규정은 2024년 11월 23일부터 적용한다.

【별표 1】 <개정 2002.11.30., 2015.04.30., 2017.03.28., 2018. 11. 15.>

제증명 발급 수수료 징수기준(제5조제1항 관련)

| 구 분 | 기 준 | 수수료(원) | 비 고 |
|---------------------|-----|--------|----------------------|
| 1. 건강진단서 | 1통 | 500 | 요양신청용, 병사용, 상해진단용 |
| 2. 채용건강진단서 | 1통 | 500 | |
| 3. 일반진단서 | 1통 | 500 | |
| 4. 특별진단서 | 1통 | 2,000 | |
| 5. 사체검안서 | 1통 | 5,000 | |
| 6. <삭제 2015.04.30> | | | |
| 7. 사망진단서 | 1통 | 500 | |
| 8. <삭제 2015.04.30> | | | |
| 9. 기 발급증명서 추가발급 | 1통 | 300 | |
| 10. 1통 초과시 | 1통 | 100 | |
| 11. 자동차 운전면허 적성검사서 | 1통 | 500 | |
| 12. <삭제 2015.04.30> | | | |
| 13. <삭제> | | | |
| 14. 건강진단 결과서 | 1통 | 3,000 | |

【별표 2】 <개정2002.11.30., 2015.04.30., 2017.03.28>

검사항목 및 추가산정기준(제5조제2항 관련)

| 구 분 | 검 사 항 목 | 검사구분 | 추가산정기준 | 비 고 |
|---------------------------------|---|---|---|-------------|
| 가. 건강진단서 | <ul style="list-style-type: none"> · 신장, 체중 · 혈압, 시력, 청력, 색신 · 흉부 엑스선촬영 · 간염항원 항체검사 · 혈청매독검사 등 | <ul style="list-style-type: none"> · 기본진찰 · 방사선진단 · 임상검사 | <ul style="list-style-type: none"> · 「국민건강보험법」에 의한 「건강보험요양급여비용의 내역」 적용 | 기숙사, 사회복지시설 |
| 나. 채용건강진단서 | <ul style="list-style-type: none"> · 신장, 체중 · 혈압, 시력, 청력, 색신 · 흉부 엑스선촬영 · <삭제> · <삭제> · 요검사(요당, 요단백) · 빈혈검사 · 혈청 지·오·티 및 자·파·티 · 혈액형검사 | <ul style="list-style-type: none"> · 기본진찰 · 방사선진단 · 임상검사 | | 취업용 |
| 다.자동차 운전면허 적성검사서 | · 관계법령에 의함 | · 기본진찰 | · 전북운전 면허시험장 수수료 조정 적용 | |
| 라. <삭제> | | | | |
| 마. <삭제 2015.04.30> 바.건강진단결과서 | <ul style="list-style-type: none"> · 폐결핵 · 장티푸스 · 파라티푸스 · 성병검사 | <ul style="list-style-type: none"> · 방사선진단 · 임상검사 | · 「식품위생 분야 종사자의 건강진단 규칙」 적용 | |

신 · 구조문대비표

| 현행 | 개정안 |
|--|--|
| 제1조(목적) 이 조례는 <u>지역보건법</u> 제25조의 규정에 의하여 보건소 및 보건지소·보건진료소의 운영과 진료비 및 수수료 등의 징수에 관하여 필요한 사항을 규정함을 목적으로 한다. | 제1조(목적) -----「 <u>지역보건법</u> 」----- ----- ----- -----. |
| 제2조(진료비 등) ① (생략) ②진료수가는 보건복지부장관이 <u>국민건강보험법에</u> 의거 고시한 건강보험요양급여비용의 내역을 적용 징수한다. | 제2조(진료비 등) ① (현행과 같음) ②-----「 <u>국민건강보험법</u> 」----- -----. |
| 제6조(진료비 및 수수료 감면) ① (생략) 1~4. (생략) 5. 군산시에 주민등록이 등록된 <u>자중</u> 「국가유공자 등 예우 및 지원에 관한 법률」에 의한 국가유공자와 그 유가족, 「 <u>독립유공자 예우에 관한 법률</u> 」에 의한 독립유공자와 그 유가족, 「 <u>5·18민주유공자 예우에 관한 법률</u> 」에 의한 5·18 민주유공자와 그 유가족, 「 <u>고엽제후유의증환자 지원 등에 관한 법률</u> 」에 의한 고엽제 후유의증환자와 고엽제 후유증 2세 환자, 「 <u>참전유공자 예우에 관한 법률</u> 」에 의한 참전유공자, 「 <u>제대군인 지원에 관한 법률</u> 」에 의한 10 | 제6조(진료비 및 수수료 감면) ① (현행과 같음) 1~4. (현행과 같음) 5. ----- <u>자 중</u> ----- -----「 <u>독립유공자 예우에 관한 법률</u> 」----- ----- ----- 「 <u>5·18민주유공자 예우 및 단체설립에 한 법률</u> 」----- ----- 「 <u>고엽제후유의증 등 환자지원 및 단체설립에 관한 법률</u> 」-- <u>고엽제 후유증환자·고엽제후유의증환자 및 고엽제후유증 2세환자</u> 「 <u>참전유공자 예우 및 단체설립에 관한 법률</u> 」----- |

년 이상 장기복무제대군인의 진료비중
국민건강보험법 제41조의 규정에 의한
 비용의 일부부담금(본인일부부담금)과
 별표 1에 의한 수수료에 한한다. 단, 사
 실 확인을 위하여 증명서를 확인 하여
 야 한다.

6. (생 략)

제7조(납부) 진료비 및 수수료 등은
당일에 납부한다.

[별표 1]

| 구 분 | 기준 | 수수료(원) | 비고 |
|------------|----|--|----|
| 14 건강진단결과서 | 1통 | 「식품위생 분야 종사자의 건강진단 규칙」 제5조에 규정된 수수료 | |

[별표 2]

| 구 분 | 검사항목 | 검사구분 | 비고 |
|------------|--|-----------------------------|---|
| 바. 건강진단결과서 | · 장티푸스 · 폐결핵 · 전염성 · 피부질환 · 성병검사 | · 기본진찰 · 방사선진단 · 임상검사 | · 「식품위 생 분야종 사자의 건 강진단 규 칙 적용 |

-----「제대군인지원에 관
 한 법률----- 장기복무 제대
 군인의 진료비 중「국민건강보험법」

6. (현행과 같음)

제7조(납부)-----
다음 날에 -----.

[별표 1]

| 구 분 | 기준 | 수수료(원) | 비고 |
|------------|----|--------|----|
| 14 건강진단결과서 | 1통 | 3,000 | |

[별표 2]

| 구 분 | 검사항목 | 검사구분 | 비고 |
|------------|--------------------------------------|-------------------|---|
| 바. 건강진단결과서 | · 폐결핵 · 장티푸스 · 파라티푸스 · 성병검사 | · 방사선진단 · 임상검사 | · 「식품위 생 분야종 사자의 건 강진단 규 칙 적용 |

군산시 고시 제2024-62호

군산 도시계획시설(유원지)사업 실시계획(변경)인가 고시

군산시 고시 제2018-105호(2018.7.27.) 및 제2022-64호(2022.5.6.)에 의거 우리시로부터 사업시행자 지정 및 실시계획인가·변경인가 득하여 시행 중인 군산시 성산면 성덕리 430-21번지 일원 도시계획시설(유원지)사업 관련하여, 「국토의 계획 및 이용에 관한 법률」 제88조 규정에 따라 실시계획(변경)인가하고, 같은 법 제91조 규정에 따라 다음과 같이 고시합니다.

2024년 5월 17일

군 산 시 장



1. 사업시행지의 위치(변경없음) : 군산시 성산면 성덕리 430-21번지
2. 사업의 종류 및 명칭(변경없음)
 - 가. 종 류 : 도시계획시설(유원지)사업
 - 나. 명 칭 : 금강호 관광지(상가시설지구 3-5:21블록) 상가 신축공사
3. 사업의 면적 또는 규모(변경없음)
 - 가. 대지면적 : 1,105㎡
 - 나. 건축계획

| 도면 번호 | 세부 시설명 | 세부시설 결정내용 | | | | 실시계획 신청내용 | | | | 비고 |
|-------------|-----------|-----------|------|--------|----------|-----------|------|------|----------|----|
| | | 부지면적 | 건축면적 | 연면적 | 층수 | 부지면적 | 건축면적 | 연면적 | 층수 | |
| 3-5 (21) | 상가 시설 | 1,105㎡ | 331㎡ | 1,105㎡ | 지상 4층 | 1,105㎡ | 329㎡ | 329㎡ | 지상 1층 | |

- 1동/1층, 건축면적 329.02㎡, 연면적 329.02㎡, 건폐율 29.78%, 용적률 29.78%
- 제1종근린생활시설(휴게음식점), 제2종근린생활시설(일반음식점)

4. 사업시행자의 성명 및 주소(변경없음)

가. 성 명 : 백종희

나. 주 소 : 군산시 천변길 16, 다동 301호(경암동, 그린빌라)

5. 사업착수 및 준공예정일(변경)

[당초] 2018. 7. ~ 2024. 7. 31.

[변경] 2018. 7. ~ 2026. 7. 30.

6. 사용 또는 수용할 토지조서 : 붙임 참조

7. 관계도서 : 게재 실음생략

[붙임] 사용 또는 수용할 토지조서

| 토지 소재지 | 구분 | 지번 | 지목 | 지적 (㎡) | 편입 면적 (㎡) | 소 유 자 | | 소유권이외의권리자 | | | 비고 |
|-------------------|----|--------|----|-----------|-----------------|-------|--------------------------------|-------------|-----------------------------|------------|----|
| | | | | | | 성명 | 주소 | 성명 | 주소 | 권리 내용 | |
| 군산시 성산면 성덕리 | 1 | 430-21 | 임 | 1,105 | 1,105 | 김귀례 | 군산시 천변길16,다동 301호(경암동,그린빌라) | 농협(주) 은행 | 서울시 중구 통일로120(충정 로1가) | 근저당 지상권 | |
| 계 | | 1필지 | | 1,105 | 1,105 | | | | | | |

군산시 고시 제2024-64호

도로명주소(부여·변경·폐지) 고시

「도로명주소법」 제11조제3항 및 제12조제5항의 규정에 의거 건물등에 부여·변경·폐지한 도로명주소를 다음과 같이 고시합니다.

2024. 5. 30.

군 산 시 장



○ 고시내용: 도로명주소 부여 8건, 변경 0건, 폐지0건

| 종전주소 | 도로명주소 | 도로명주소 고시일 | 도로명고시일 | 도로명주소 부여사유 |
|---------|-------|--------------|--------|---------------|
| 별 도 첨 부 | | | | |

※ 고시내용 및 기타 자세한 사항은 군산시청 토지정보과(☎063-454-3984)에 문의 또는 도로명주소 안내 홈페이지(www.juso.go.kr)에서 열람하시기 바랍니다.

○ 도로명주소 사용

- 도로명주소는 2024. 5. 30. 고시 후 도로명주소법 제19조제1항의 규정에 의거 공법관계 주소로 사용됩니다.

○ 도로명주소 변경 등

- 도로명 및 건물번호의 변경은 도로명주소법 제8조 및 제12조의 규정에 따라 변경할 수 있습니다.
- 도로명은 도로명주소법 제8조제2항의 규정에 의거 고시된 날부터 3년이 지난 후에 변경할 수 있습니다.

도 로 명 주 소 고 시 내 역

| 업무구분 | 종전주소 | 도로명주소 | 도로명 주소고시일 | 이동사유 | 도로명 고시일 | 도로명부여사유 | 비고 |
|------------|------------------------------|-----------------------------------|--------------|------|------------|---------------------------|----|
| 건물번호 부여 | 전북특별자치도 군산시 나포면 옥곡리 445-1 | 전북특별자치도 군산시 나포면 등동1길 13 | 20240528 | | 20100125 | 마을명칭에 서수번호 사용 | |
| 건물번호 부여 | 전북특별자치도 군산시 오식도동 671-6 | 전북특별자치도 군산시 분말2길 11-7 (오식도동) | 20240527 | | 20100125 | 지명으로 서수식 도로명 부여 | |
| 건물번호 부여 | 전북특별자치도 군산시 오식도동 500-10 | 전북특별자치도 군산시 자유무역 1길 151 (오식도동) | 20240527 | | 20100125 | 자유무역지역내 도로구 간으로 서수번호사용 | |
| 건물번호 부여 | 전북특별자치도 군산시 성산면 고봉리 133-3 | 전북특별자치도 군산시 성산면 고봉3길 41-33 | 20240523 | | 20070528 | 마을명칭에서 서수번호 사용 | |
| 건물번호 부여 | 전북특별자치도 군산시 옥도면 말도리 178-1 | 전북특별자치도 군산시 옥도면 방축도길 9 | 20240523 | | 20090508 | 섬이름 사용 | |
| 건물번호 부여 | 전북특별자치도 군산시 경암동 643-8 | 전북특별자치도 군산시 진포로 220 (경암동) | 20240516 | | 20100125 | 지명을 도로명으로 부여 | |
| 건물번호 부여 | 전북특별자치도 군산시 대야면 산월리 788-5 | 전북특별자치도 군산시 대야면 석화로 57-3 | 20240516 | | 20100125 | 지명을 도로명으로 부여 | |
| 건물번호 부여 | 전북특별자치도 군산시 옥산면 옥산리 610-1 | 전북특별자치도 군산시 옥산면 내류길 15 | 20240516 | | 20070528 | 옥산리 내류 마을 소재 | |

군산시 고시 제2024-67호

새터지구 급경사지 붕괴위험지역 정비사업 실시계획 고시

「급경사지 재해예방에 관한 법률」 제13조 및 같은법 시행령 제7조의 규정에 의거 새터지구 급경사지 붕괴위험지역 정비사업 실시계획을 다음과 같이 고시합니다.

2024년 5월 일

군 산 시 장



1. 사업의 종류 및 명칭

가. 종 류 : 급경사지 붕괴위험지역 정비사업

나. 명 칭 : 새터지구 급경사지 붕괴위험지역 정비사업

2. 사업 시행자의 성명 및 주소

가. 성 명 : 군산시장

나. 주 소 : 전라북도 군산시 시청로 17

3. 사업시행위치, 규모, 총사업비

가. 위 치 : 군산시 조촌동 77-18번지 일원

나. 사업규모

－ 땅깍기 1,388m³, 비탈면안정공 1,349m³, 수로관(600*600) 설치 184m,

보조기층 포장 190m³, 지장물 철거 및 처리 등

다. 총사업비 : 1,730백만원

4. 사업기간 : 2022. 1. ~ 2024. 12.

5. 실시설계도서(설계예산서포함) : 군산시청 안전총괄과 비치

6. 다른 사업과의 중복성 및 연계성 검토결과 : 해당없음

7. 사업효과 분석

－ 토사유실 및 산사태, 낙석 등으로 인한 인명피해 우려지역에 대하여 배수로 및 사면정비 등 급경사지 붕괴위험지역 정비를 통한 인명 및 재산피해 사전예방

8. 연차별 투자계획

(단위 : 백만원)

| 구 분 | 합 계 | '22년 | '23년 | '24년 이후 | 비고 |
|-------|---------------------------------------|---------|------------------------------|------------------|----|
| 사업내용 | · 용지보상 · 건축물보상 · 가옥철거 · 사면정비 | · 기본 설계 | · 실시 설계 · 건축물보상 · 용지보상 | · 가옥철거 · 사면정비 | |
| 총 사업비 | 1,730 | 65 | 1,300 | 365 | |
| · 국 비 | 865 | 32.5 | 650 | 182.5 | |
| · 지방비 | 865 | 32.5 | 650 | 182.5 | |

9. 정비사업 완료 후 유지관리계획

- 정비공사 완료 후 전문가들과 함께 재해위험도를 평가하여 급경사지의 등급을 조정하고 이에 따른 붕괴위험지역을 해제토록 하고자 함
- 해당 급경사지에 대하여 연2회(해빙기, 우기)이상 정기적인 점검을 실시하는 등 장기적인 안전관리를 하고자 함

10. 수용 또는 사용하고자 하는 토지 및 지장물 명세 : 붙임참고

11. 기타 자세한 사항은 군산시청 안전총괄과(063-454-3865)로 문의하시기 바랍니다.

※ 붙임 : 토지 및 지장물조서 1부.

■ 편입토지·물건조서 - 수용 또는 사용할 물건 또는 권리에 관한 명세

1) 사용 또는 수용할 토지조서

| 순번 | 위치 | 지번 | 지목 | 지적 면적 (㎡) | 편입 면적 (㎡) | 소유자 | | 소유권 이외의 권리자 | | | 비고 |
|----|-----|-------|----|-----------------|-----------------|-----|----|-------------|----|------|----|
| | | | | | | 성명 | 주소 | 성명 | 주소 | 권리내용 | |
| 1 | 조촌동 | 77-32 | 대 | 48 | 48 | 군산시 | | | | | |
| 2 | 조촌동 | 77-31 | 대 | 332 | 332 | 군산시 | | | | | |
| 3 | 조촌동 | 77-4 | 대 | 156 | 156 | 군산시 | | | | | |
| 4 | 조촌동 | 78 | 전 | 397 | 397 | 군산시 | | | | | |
| 5 | 조촌동 | 77-35 | 대 | 75 | 75 | 군산시 | | | | | |
| 6 | 조촌동 | 77-36 | 대 | 40 | 40 | 군산시 | | | | | |
| 7 | 조촌동 | 77-34 | 대 | 182 | 182 | 군산시 | | | | | |
| 8 | 조촌동 | 77-9 | 대 | 526 | 526 | 군산시 | | | | | |
| 9 | 조촌동 | 77-8 | 전 | 1,609 | 1,609 | 군산시 | | | | | |
| 10 | 조촌동 | 77-39 | 전 | 69 | 69 | 군산시 | | | | | |
| 11 | 조촌동 | 77-5 | 전 | 82 | 82 | 군산시 | | | | | |
| 12 | 조촌동 | 77-38 | 전 | 11 | 11 | 군산시 | | | | | |
| 13 | 조촌동 | 77-17 | 전 | 143 | 143 | 군산시 | | | | | |
| 14 | 조촌동 | 77-37 | 전 | 32 | 32 | 군산시 | | | | | |
| 15 | 조촌동 | 77-26 | 도 | 41 | 41 | 군산시 | | | | | |
| 16 | 조촌동 | 77-21 | 임 | 254 | 254 | 군산시 | | | | | |
| 17 | 조촌동 | 77-18 | 전 | 175 | 175 | 군산시 | | | | | |
| 18 | 조촌동 | 77-22 | 임 | 62 | 62 | 군산시 | | | | | |
| 19 | 조촌동 | 77-33 | 대 | 133 | 133 | 군산시 | | | | | |
| 20 | 조촌동 | 77-19 | 전 | 24 | 24 | 군산시 | | | | | |

2) 사용 또는 수용할 지장물조서

| 순번 | 위치 | 지번 | 편입물건 | 구 조 | 수량 및 면적 | 소유자 | | 비고 |
|----|-----|-------|--------|--------|------------|-----|-----|----|
| | | | | | | 성명 | 주 소 | |
| 1 | 조촌동 | 77-32 | 창고 | 스레트 | 5.3㎡ | 군산시 | | |
| 2 | 조촌동 | 77-31 | 가옥1 | 함석 | 73.4㎡ | 군산시 | | |
| | | | 가옥2 | 함석 | 28.1㎡ | | | |
| | | | 건물 | 함석 | 3.2㎡ | | | |
| | | | 나무 | | 5주 | | | |
| 3 | 조촌동 | 77-4 | 바닥 | 콘크리트포장 | 153.0㎡ | 군산시 | | |
| | | | STS웬스1 | H=1.0m | 21.9m | | | |
| | | | STS웬스2 | H=1.0m | 11.5m | | | |
| | | | STS웬스3 | H=1.0m | 4.5m | | | |
| | | | STS웬스4 | H=1.0m | 11.9m | | | |
| | | | STS웬스5 | H=1.0m | 11.9m | | | |
| 4 | 조촌동 | 78 | 해당없음 | | | 군산시 | | |
| 5 | 조촌동 | 77-35 | 해당없음 | | | 군산시 | | |
| 6 | 조촌동 | 77-36 | 계단 | | 9.0㎡ | 군산시 | | |
| 7 | 조촌동 | 77-34 | 건물1 | 스레트 | 31.5㎡ | 군산시 | | |
| | | | 건물2 | 함석 | 5.0㎡ | 군산시 | | |
| | | | 건물3 | 스레트 | 57.1㎡ | | | |
| 8 | 조촌동 | 77-9 | 건물1 | 스레트 | 65.0㎡ | 군산시 | | |
| | | | 건물2 | 함석 | 48.2㎡ | | | |
| | | | 창고1 | 스레트 | 4.5㎡ | | | |
| 9 | 조촌동 | 77-8 | 건물1 | 스레트 | 127.9㎡ | 군산시 | | |
| | | | 창고1 | 스레트 | 12.0㎡ | | | |
| | | | 창고1 | 스레트 | 22.0㎡ | | | |
| 10 | 조촌동 | 77-39 | 건물1 | 함석 | 12.8㎡ | 군산시 | | |
| | | | 창고1 | 함석 | 13.0㎡ | | | |
| | | | 바닥 | 보도블럭 | 25.8㎡ | | | |

| | | | | | | | | |
|----|-----|-------|-------|----------|--------|-----|--|--|
| 11 | 조촌동 | 77-5 | 바닥 | 아스콘+콘크리트 | 63.7㎡ | 군산시 | | |
| | | | RC옹벽 | 콘크리트옹벽 | 8.3㎡ | | | |
| 12 | 조촌동 | 77-38 | 바닥 | 콘크리트포장 | 9.0㎡ | 군산시 | | |
| | | | 담장 | 블록 | 12.3㎡ | | | |
| 13 | 조촌동 | 77-17 | 창고1 | 스레트 | 10.4㎡ | 군산시 | | |
| | | | 바닥 | 아스콘+콘크리트 | 51.1㎡ | | | |
| | | | 수도계량기 | | 0.3㎡ | 군산시 | | |
| 14 | 조촌동 | 77-37 | 바닥 | 콘크리트 | 21.9㎡ | 군산시 | | |
| | | | 석축 | | 8.8㎡ | | | |
| 15 | 조촌동 | 77-26 | 바닥 | 아스콘 | 38.1㎡ | 군산시 | | |
| | | | RC옹벽 | 콘크리트옹벽 | 8.3㎡ | | | |
| 16 | 조촌동 | 77-21 | 건물1 | 함석 | 119.3㎡ | 군산시 | | |
| | | | 창고1 | 함석 | 25.2㎡ | | | |
| | | | 창고2 | 함석 | 8.4㎡ | | | |
| | | | 바닥 | 콘크리트 | 68.4㎡ | | | |
| | | | 담장 | 자연석쌓기 | 0.4㎡ | | | |
| | | | 수도계량기 | 자연석쌓기 | 3.7㎡ | | | |
| 17 | 조촌동 | 77-18 | 건물1 | 함석 | 112.5㎡ | 군산시 | | |
| | | | 건물2 | 함석 | 0.0㎡ | | | |
| | | | 석축 | | 6.7㎡ | | | |
| 18 | 조촌동 | 77-22 | 담장 | 자연석쌓기 | 3.9㎡ | 군산시 | | |
| | | | 비닐하우스 | 비닐하우스 | 0.0㎡ | | | |
| 19 | 조촌동 | 77-33 | 건물1 | 함석 | 120.0㎡ | 군산시 | | |
| 20 | 조촌동 | 77-19 | 해당없음 | | | 군산시 | | |

군산시 고시 제2024 - 69호

자연재해위험개선지구 지정 및 지형도면 고시

「자연재해대책법」 제12조 제1항에 따라 아래와 같이 자연재해위험개선지구를 지정·고시하고, 「토지이용규제기본법」 제8조 및 같은법 시행령 제7조의 규정에 따라 지형도면을 고시합니다.

| 지구명 | 위치 | 지정내용 | | | 지정사유 | 비고 |
|-------|-------------------------------|----------------|----|---------|---|----|
| | | 유형 | 등급 | 면적(㎡) | | |
| 경포천지구 | 군산시 경암동 609-117번지 일원 | 침수 위험 지구 | 가 | 460,591 | 집중호우시 경포천 배수펌프장 노후화 및 능력부족으로 하천범람 발생에 따라 본류 수위상승시 내수배제 불량으로 내수침수 피해발생 | |

붙임 : 자연재해위험개선지구 지정 지형도면 1부

2024년 5월 일

군 산 시 장



경포천지구 자연재해위험개선지구 지정 지형도면

S=1:1,000

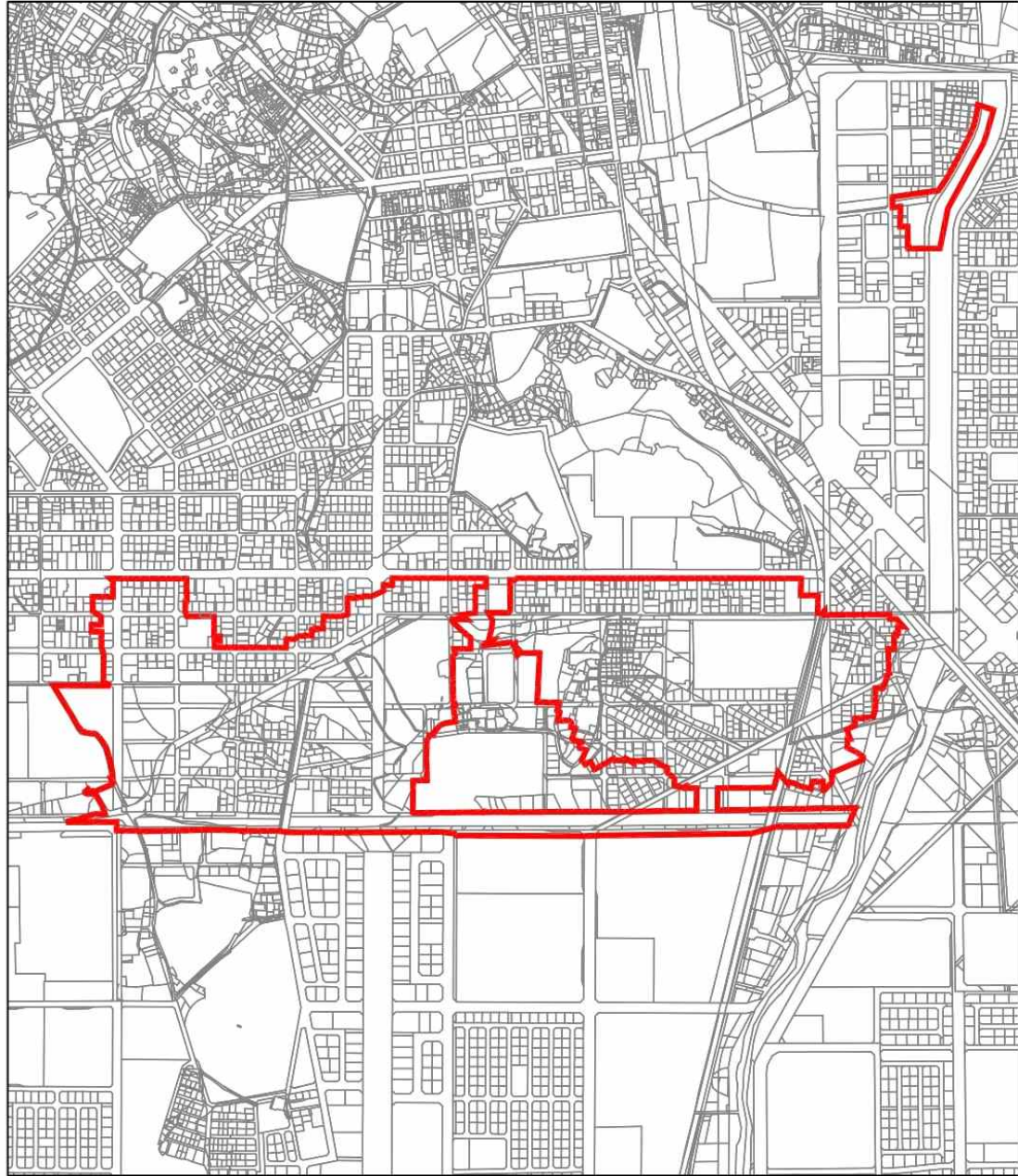

- 범 례 □
- 자연재해위험지구
- 지적선

S=1:1,000

0 100 200 300m



지정권자 : 전북특별자치도 군산시장

지정일자 : 2024년 5월 일

고시년도 : 2024년 5월 일

고시번호 : 고시문 참조

작성년월일 : 2024년 5월 일

저작권소유 및 발행자 : 군산시장

군산시 고시 제2024 - 71호

자연재해위험개선지구 지정(변경) 및 지형도면 고시

「자연재해대책법」 제12조 제1항에 따라 아래와 같이 자연재해위험개선지구를 지정(변경)고시하고, 「토지이용규제기본법」 제8조 및 같은법 시행령 제7조의 규정에 따라 지형도면을 고시합니다.

| 지구명 | 위치 | 지정내용 | | | 지정사유 | 비고 |
|------|----------------------------|----------------|----|---------|---|----|
| | | 유형 | 등급 | 면적(㎡) | | |
| 문화지구 | 군산시 문화동 898-14 번지 일원 | 침수 위험 지구 | 가 | 412,291 | 경포천으로 방류되는 기존 우수관로의 통수단면 부족에 따른 배수불량으로 인접한 문화삼성아파트와 일대 상가에 상습 침수피해 발생 | 당초 |
| 신평지구 | 군산시 문화동 886번지 일원 | | | 206,789 | 신평동 일원의 우수관로 통수능력 부족, 경포천 수위 상승시 배수영향에 따른 내수배제 불량으로 상습 침수피해 발생 | 변경 |

붙임 : 자연재해위험개선지구 지정(변경) 지형도면 1부

2024년 5월 23일

군 산 시 장



신평지구 자연재해위험개선지구 지정(변경) 지형도면

S=1:1,000

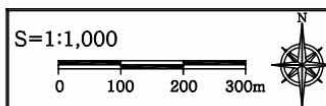
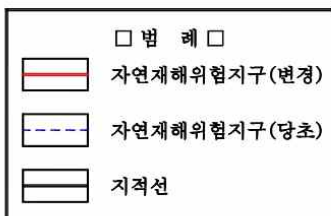
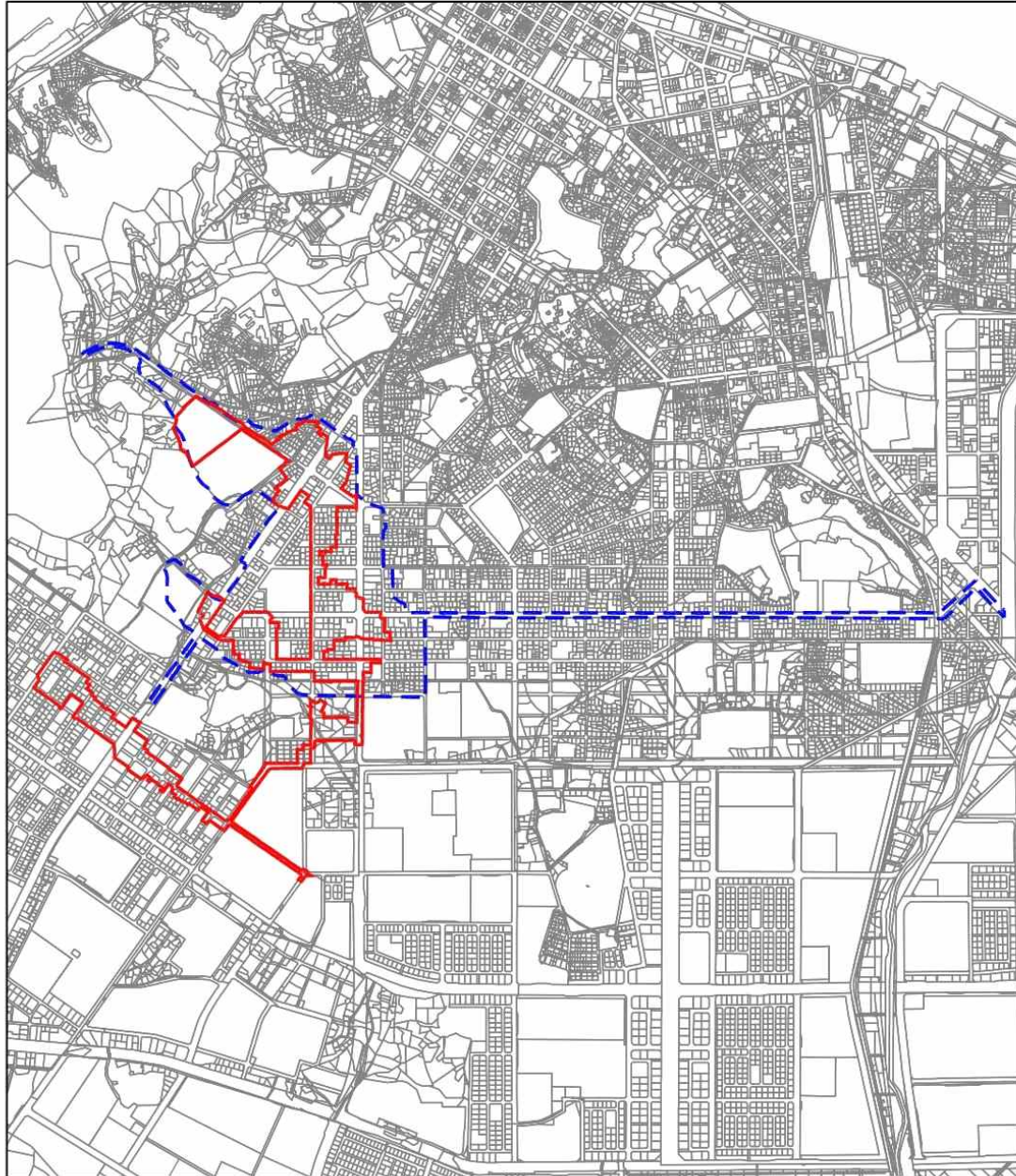

지정권자 : 전북특별자치도 군산시장
지정일자 : 2024년 5월 일
고시년도 : 2024년 5월 일
고시번호 : 고시문 참조
작성년월일 : 2024년 5월 일
저작권소유 및 발행자 : 군산시장

군산시 고시 제2024-72호

주택건설사업계획승인 고시

「주택법」 제15조, 같은법 시행령 제27조 및 같은법 시행규칙 제12조 규정에 의하여 주택건설사업계획을 승인하고, 「주택법」 제15조제6항, 「국토의 계획 및 이용에 관한 법률」 제30조 및 제32조, 「토지이용규제기본법」 제8조제2항 규정에 따라 그 내용을 다음과 같이 고시합니다.

2024년 5월 27일

군 산 시 장



1. 사 업 명 : 군산 조촌동 770 일원 공동주택건설사업

2. 사업주체

가-1. 명 칭 : (주)세영주택건설

가-2. 대 표 자 : 박정환

가-3. 주 소 : 광주광역시 서구 마북북개로 159, 4층

나-1. 명 칭 : 세영건설(주)

나-2. 대 표 자 : 박정환

나-3. 주 소 : 전라남도 신안군 압해읍 압해로 861, 2층

3. 주택건설사업계획승인일 : 2024년 5월 20일

4. 주택건설사업계획승인 내용

가. 사업위치 : 전라북도 군산시 조촌동 770번지 일원

나. 주택구분 : 민영주택(민간임대)

다. 대지면적 : 4,035.1㎡

라. 건축면적 : 3,503.1954㎡(건폐율 : 86.82%)

마. 연 면 적 : 33,352.7739㎡(용적률 : 573.96%)

바. 건축규모 : 지하 1층~지상 32층 / 아파트 2개동 외, 175세대
사. 주택공급 계획

| 형별 | 주택구분 | 세대수 | 전용면적 (㎡) | 공용면적 (㎡) | 공급면적 (㎡) | 비고 |
|------|------|-----|-------------|-------------|-------------|----|
| 계 | | 175 | | | | |
| 84A형 | 임대주택 | 85 | 84.9966 | 34.5478 | 119.5444 | |
| 84B형 | 임대주택 | 90 | 84.9167 | 35.9477 | 120.8644 | |

아. 구 조 : 철근콘크리트 구조

자. 사 업 비 : 42,338,267천원

차. 사업기간 : 주택건설사업계획승인일 ~ 2027년 5월 29일

5. 도시관리계획 결정(변경)에 관한 사항

가. 도시계획시설(도로) 결정(변경)조서

| 구분 | 규 모 | | | | 기능 | 연장 (m) | 기점 | 종점 | 사용 형태 | 주요 경과지 | 최초 결정일 | 비고 |
|----|-----|----|-----|--------------|----------|---------------|----------------------|----------------------|----------|-----------|-------------------------------------|------------|
| | 등급 | 류별 | 번호 | 폭원(m) | | | | | | | | |
| 기정 | 대로 | 1 | 3 | 35~38 | 주간선 | 2,090 | 홍남동 1호광장 | 조촌동 대로1-1 | 일반 도로 | | 건고232 (‘72.5.31) | |
| 변경 | 대로 | 1 | 3 | 35~38 (3) | 주간선 | 2,090 (91) | 홍남동 1호광장 | 조촌동 대로1-1 | 일반 도로 | | | 완화차로 설치 |
| 기정 | 소로 | 1 | 479 | 10 | 국지 도로 | 45 | 경장동 773-11 대로1-3 | 경장동773-12 소로3-244 | 일반 도로 | | 군산시 고시 제2023-169호 (‘23.10.18) | |
| 변경 | 중로 | 3 | 102 | 14 (4) | 국지 도로 | 45 (45) | 경장동773-11 대로1-3 | 경장동773-12 소로3-244 | 일반 도로 | | | 폭원확장 |
| 기정 | 소로 | 3 | 244 | 6 | 국지 도로 | 56 | 경장동773-12 소로1-479 | 경장동772-2 소로3-4-88 | 일반 도로 | | 건고66 (‘74.6.12) | |
| 변경 | 소로 | 3 | 244 | 6 | 국지 도로 | 51 | 조촌동810 소로3-247 | 경장동772-2 소로3-4-88 | 일반 도로 | | | 노선단축 |
| 기정 | 소로 | 3 | 247 | 6~7 | 국지 도로 | 159 | 조촌동772-1 소로2-254 | 조촌동771 소로2-555 | 일반 도로 | | 건고66 (‘74.6.12) | |
| 변경 | 소로 | 3 | 247 | 7 (1) | 국지 도로 | 168 (86) | 조촌동772-1 소로2-254 | 조촌동810 소로2-555 | 일반 도로 | | | 폭원확장 |
| 기정 | 소로 | 2 | 255 | 8 | 국지 도로 | 114 | 조촌동769-1 대로1-3 | 조촌동768-1 소로4-88 | 일반 도로 | | 건고66 (‘74.6.12) | |
| 변경 | 소로 | 2 | 255 | 8~9 (1) | 국지 도로 | 111 (46) | 조촌동769-1 대로1-3 | 조촌동768-1 소로4-88 | 일반 도로 | | | 폭원확장 |

※ ()안은 사업구역내 폭원확장구간임

나. 도시계획시설(도로) 결정(변경) 사유서

| 변경전 도로명 | 변경후 도로명 | 변경내용 | 변경사유 |
|------------|------------|--|--|
| 대로1-3 | 대로1-3 | <ul style="list-style-type: none"> 완화차로 설치 - B=35~38m (set-back : B=3m, L=91m) | <ul style="list-style-type: none"> 공동주택 건립에 따른 교통영향을 최소화하고자 일부구간 폭원 확장하여 완화차로 설치 |
| 소로1-479 | 중로3-102 | <ul style="list-style-type: none"> 폭원확장 - B=10m → 14m (증 4m) (set-back : B=4m, L=45m) | <ul style="list-style-type: none"> 공동주택 건립에 따른 도시계획도로 폭원확장 |
| 소로3-244 | 소로3-244 | <ul style="list-style-type: none"> 노선단축 - B=6m , L=56m → 51m (감 5m) | <ul style="list-style-type: none"> 인접도로(소로3-247호선) 선형변경에 따른 노선단축 |
| 소로3-247 | 소로3-247 | <ul style="list-style-type: none"> 폭원확장 및 노선연장 - B=6~7m → 7m (증 1m) - L=159m → 168m(증 9m) (set-back : B=1m, L=86m) | <ul style="list-style-type: none"> 공동주택 건립에 따른 도시계획도로 일부구간 폭원확장 및 노선연장 |
| 소로2-255 | 소로2-255 | <ul style="list-style-type: none"> 폭원확장 및 노선단축 - B=8m → 8~9m (증 1m) - L=114m → 111m (감 3m) (set-back : B=1m, L=46m) | <ul style="list-style-type: none"> 공동주택 건립에 따른 도시계획도로 일부구간 폭원확장 및 인접도로(대로1-3호선) 선형변경에 따른 노선단축 |

다. 도시관리계획 결정(변경)도 및 지형도면고지도 : 실음생략

6. 도시계획시설사업의 시행자 지정 및 실시계획인가에 관한 사항

가. 사업시행지의 위치 : 군산시 조촌동 770번지 일원

나. 사업의 종류 및 명칭

1) 종 류 : 도시계획시설(도로) 개설사업

2) 명 칭 : 조촌동 770번지 공동주택 신축에 따른 도시계획시설
(도로) 개설사업(도로:대로1-3호선 외 3개노선)

다. 사업의 규모 및 면적

| 노선(시설)명 | | | 결정조서 | | 금회시행조서 | | | 비고 |
|---------|---|-----|--------|--------|--------|-----|---------------------|----|
| | | | 폭원 | 연장 | 개설폭원 | 연장 | 면적 | |
| 대로 | 1 | 3 | 35~38m | 2,090m | 3m | 91m | 274.9m ² | |
| 중로 | 3 | 102 | 14m | 45m | 4m | 45m | 198.8m ² | |
| 소로 | 3 | 247 | 7m | 168m | 1m | 86m | 90.6m ² | |
| 소로 | 2 | 255 | 8~9m | 111m | 1m | 46m | 52.6m ² | |

라. 사업시행자의 주소 및 성명

- 1) 사업시행자 주소 : ①광주광역시 서구 마북북개로 159 4층
②전남 신안군 압해읍 압해로 861 2층

- 2) 사업시행자 성명 : ①주식회사 세영주택건설
②세영건설 주식회사

마. 사업착수 및 준공예정일 : 실시계획인가일 ~ 2026. 11. 30.

바. 사용 또는 수용할 토지조서 : 붙임참고

(수용 또는 사용할 토지의 소재지·지번·지목 및 면적, 소유권과 소유권
외의 권리의 명세 및 그 소유자·권리자의 성명·주소)

가. 대로 1-3호선

○ 토지조서

| 순번 | 위치 | 지번 | 지목 | 지적 (㎡) | 편입면적 (㎡) | 소유자 | | 소유권이외의권리자 | | |
|----|------|-------|----|-----------|-------------|----------------|---------------------------------------|-----------|----|------|
| | | | | | | 성명 | 주소 | 성명 | 주소 | 권리내용 |
| 1 | 조촌동 | 770 | 대 | 3,305.0 | 196.0 | (주)무궁화 자산신탁 | 서울특별시 강남구 테헤란로 1344,22층(포스코피앤에스타워) | | | |
| 2 | 조촌동 | 770-1 | 대 | 1,347.0 | 78.9 | (주)무궁화 자산신탁 | 서울특별시 강남구 테헤란로 1344,22층(포스코피앤에스타워) | | | |
| 계 | 2 필지 | | | 4,652.0 | 274.9 | | | | | |

나. 중로 3-102호선

○ 토지조서

| 순번 | 위치 | 지번 | 지목 | 지적 (㎡) | 편입면적 (㎡) | 소유자 | | 소유권이외의권리자 | | |
|----|------|-----|----|-----------|-------------|----------------|---------------------------------------|-----------|----|------|
| | | | | | | 성명 | 주소 | 성명 | 주소 | 권리내용 |
| 1 | 조촌동 | 770 | 대 | 3,305.0 | 198.8 | (주)무궁화 자산신탁 | 서울특별시 강남구 테헤란로 1344,22층(포스코피앤에스타워) | | | |
| 계 | 1 필지 | | | 3,305.0 | 198.8 | | | | | |

다. 소로 3-247호선

○ 토지조서

| 순번 | 위치 | 지번 | 지목 | 지적 (㎡) | 편입면적 (㎡) | 소유자 | | 소유권이외의권리자 | | |
|----|------|-------|----|-----------|-------------|----------------|---------------------------------------|-----------|----|------|
| | | | | | | 성명 | 주소 | 성명 | 주소 | 권리내용 |
| 1 | 조촌동 | 770 | 대 | 3,305.0 | 60.9 | (주)무궁화 자산신탁 | 서울특별시 강남구 테헤란로 1344,22층(포스코피앤에스타워) | | | |
| 2 | 조촌동 | 770-1 | 대 | 1,347.0 | 29.7 | (주)무궁화 자산신탁 | 서울특별시 강남구 테헤란로 1344,22층(포스코피앤에스타워) | | | |
| 계 | 2 필지 | | | 4,652.0 | 90.6 | | | | | |

라. 소로 2-255호선

○ 토지조서

| 순 번 | 위 치 | 지 번 | 지 목 | 지 적 (㎡) | 편 입 면 적 (㎡) | 소유자 | | 소유권이외의권리자 | | |
|--------|------|-------|-----|------------|----------------|----------------|---------------------------------------|-----------|----|------|
| | | | | | | 성명 | 주소 | 성명 | 주소 | 권리내용 |
| 1 | 조촌동 | 770-1 | 대 | 1,347.0 | 52.6 | (주)무궁화 자산신탁 | 서울특별시 강남구 테헤란로 1344,22층(포스코피앤에스타워) | | | |
| 계 | 1 필지 | | | 1,347.0 | 52.6 | | | | | |

7. 관계도서는 군산시청(주택행정과 ☎063-454-3714)에 비치되어 있으니
문의하시기 바랍니다.

군산시 고시 제 2024 - 74 호**2024년도 건축물 및 기타물건(변경) 시가표준액 결정 고시**

「지방세법」 제4조 및 「지방세법 시행령」 제4조, 제4조의2, 제4조의3 규정에 의거 2023년도 건축물 및 기타물건(변경) 시가표준액 결정을 다음과 같이 고시합니다.

2024년 5월 31일

군 산 시 장



다 음

1. 2024년도 건축물 시가표준액 결정

- 2024년 군산시 건축물 시가표준액은 행정안전부 『2024년 건축물 시가표준액 산정기준』 방법에 따라 산정한 가액으로 한다.

2. 2024년 일부 건축물 시가표준액 조정

- 건축물 의견청취 및 직권변경 신청건 중 250건은 지방세심의위원회가 승인한 시가표준액을 적용한다.

3. 2024년 기타물건(변경) 시가표준액

- 기준가격을 재고시한 물건의 시가표준액은 변경기준가격을 반영하여 산정한 가액으로 한다.

부 칙

이 고시는 2024년 6월 1일부터 시행한다.

- ※ 세부결정사항 : 군산시청 세무과에 비치하고 있는 건축물 및 물건별
시가표준액표와 같음
- ※ 시가표준액 결정내역은 위택스(<http://www.wetax.go.kr>)에서 열람할 수 있음.

군산시 공고 제2024 -1190호

도로의 노선지정(변경)에 관한 공고

「농어촌도로 정비법」 제10의 규정에 의하여 농어촌도로의 노선 지정(변경)하고 「공익사업을 위한 토지 등의 취득 및 보상에 관한 법률」 제22조 규정 및 「토지이용규제기본법」 제8조의 규정에 의하여 다음과 같이 공고합니다.

2024. 5. 21.

군 산 시 장



1. 도로의 노선지정 내용

| 읍면 | 도로의 종류 | 노선명 | 노선 번호 | 도로구간 | | 총연장 (km) | 주요 경과지 | 개발계획 | | 지정사유 (정정내용) |
|-----|-----------|-----|-------------|-----------------------|-----------------------|-------------|-----------|-------------|-------------|----------------|
| | | | | 기점 | 종점 | | | 도로너비 (m) | 포장너비 (m) | |
| 옥도면 | 리도 | 무녀선 | 옥도 207호선 | 군산시 옥도면 무녀도리 212-1 | 군산시 옥도면 무녀도리 207-6 | 0.8 | 무녀1구 | 7.75 | 7.75 | 농어촌도로 확·포장 |

2. 사 업 명 : 고군산군도 내부도로(무녀선 1공구) 개설공사

3. 사업시행 : 군산시청 건설과

4. 「공익사업을 위한 토지 등의 취득 및 보상에 관한 법률」 제22조 규정에
의한 수용하거나 사용할 토지의 세목조서 : 붙임 참조

－ 변경 토지 : 옥도면 무녀도리 147-1번지 78m² 제외

※ 기타 자세한 사항은 군산시청 건설과(063-454-3582)로 문의하시기 바랍니다.

수용 또는 사용할 토지 및 소유권 이외의 권리자 조서

| 번호 | 소재지 | 지 번 | | 지목 | 당초 면적 (㎡) | 편입 면적 (㎡) | 소 유 자 | | 비고 (지분) | 소유권이외의 권리 | | |
|----|-----------------|--------|------------|----|-----------------|-----------------|-------------------|---------------------|--------------------|-------------|-------------------------------------|----------|
| | | 당초 | 분할 (편입) | | | | 성 명 | 주 소 | | 성 명 | 주 소 | 권리 내용 |
| 1 | 군산시 옥도면 무녀도리 | 212 | 212-1 | 제 | 8737.0 | 12.0 | 국(기획재정부) | | | | | |
| 2 | 군산시 옥도면 무녀도리 | 222-32 | 222-32 | 구 | 580.0 | 274.0 | 군산시 | | | | | |
| 3 | 군산시 옥도면 무녀도리 | 14 | 222-38 | 구 | 5743.0 | 77.0 | 김동* | 이리시 남중동 | 1/3 | | | |
| 4 | | | | | | | 최인* | 군산시 옥도면 선유도리 | 1/3 | | | |
| 5 | | | | | | | 국(기획재정부) | | 1/3 | | | |
| 4 | 군산시 옥도면 무녀도리 | 215-18 | 215-85 | 잡 | 471.0 | 48.0 | 정기* | 전북 전주시 덕진구 가리내8길 | | | | |
| 5 | 군산시 옥도면 무녀도리 | 산108 | 산108 | 임 | 32727.0 | 270.0 | 옥도면무녀도리1 구새마을회 | 전북 군산시 옥도면 무녀도 | 692262/3 207246 | | | |
| | | | | | | | 고석* | 군산시 의료원로 136, | 24593/32 07246 | (주)하나 은행 | 서울시 중구 을지로 66(을지로2가)(군산 중앙지점) | 근저 당권 |
| | | | | | | | 김성* | 군산시 옥도면 비안도리 | 107280/3 207246 | | | |
| | | | | | | | 김연* | 군산시 옥도면 무녀도리 | 215992/3 207246 | | | |
| | | | | | | | 김연* | 군산시 옥도면 무녀도리 | 24593/32 07246 | | | |
| | | | | | | | 김영* | 군산시 옥도면 무녀도리 | 108024/3 207246 | | | |

수용 또는 사용할 토지 및 소유권 이외의 권리자 조서

| 번호 | 소재지 | 지 번 | | 지목 | 당초 면적 (㎡) | 편입 면적 (㎡) | 소 유 자 | | 비고 (지분) | 소유권이외의 권리 | | |
|----|-----|-----|------------|----|-----------------|-----------------|-------|-------------------|--------------------|-----------|-----|----------|
| | | 당초 | 분할 (편입) | | | | 성 명 | 주 소 | | 성 명 | 주 소 | 권리 내용 |
| | | | | | | | 김예* | 군산시 중앙로2가 | 24593/32 07246 | | | |
| | | | | | | | 김은* | 군산시 동아로 160 | 261816/3 207246 | | | |
| | | | | | | | 김종* | 군산시 옥도면 무녀도리 | 98568/32 07246 | | | |
| | | | | | | | 김종* | 군산시 옥도면 비안도리 | 32727/32 07246 | | | |
| | | | | | | | 노황* | 군산시 구암동 65 | 458178/3 207246 | | | |
| | | | | | | | 박설* | 군산시 동아로 160 | 98181/32 07246 | | | |
| | | | | | | | 박용* | 서울시 관악구 호암로22길 | 98181/32 07246 | | | |
| | | | | | | | 박종* | 군산시 옥도면 무녀도리 | 107233/3 207246 | | | |
| | | | | | | | 송미* | 군산시 옥도면 무녀도리 | 205219/3 207246 | | | |
| | | | | | | | 임정* | 군산시 옥도면 무녀도리 | 83/32072 46 | | | |
| | | | | | | | 조영* | 군산시 옥도면 무녀도리 | 65454/32 07246 | | | |
| | | | | | | | 조영* | 군산시 나운동 401 | 127669/3 207246 | | | |
| | | | | | | | 조영* | 군산시 옥도면 무녀도리 | 65454/32 | | | |

수용 또는 사용할 토지 및 소유권 이외의 권리자 조서

| 번호 | 소재지 | 지 번 | | 지목 | 당초 면적 (㎡) | 편입 면적 (㎡) | 소 유 자 | | 비고 (지분) | 소유권이외의 권리 | | |
|----|-----------------|------------|------------|----|-----------------|-----------------|-------|------------------|-------------------|-----------|-----|----------|
| | | 당초 | 분할 (편입) | | | | 성 명 | 주 소 | | 성 명 | 주 소 | 권리 내용 |
| | | | | | | | | | 07246 | | | |
| | | | | | | | 조영* | 군산시 옥도면 무녀도리 | 65454/32 | | | |
| | | | | | | | 한광* | 군산시 문화동 26 | 07246 36188/32 | | | |
| | | | | | | | 한상* | 군산시 수송동 69-2 | 07246 36188/32 | | | |
| | | | | | | | 한상* | 군산시 미장안길 42 | 07246 36188/32 | | | |
| | | | | | | | 한상* | 군산시 나운동 100-11 | 07246 36188/32 | | | |
| | | | | | | | 한상* | 군산시 동령길 22-13 | 07246 36188/32 | | | |
| | | | | | | | 한상* | 군산시 문화동 26 | 07246 36188/32 | | | |
| | | | | | | | 한상* | 군산시 금광동 172 | 07246 36188/32 | | | |
| | | | | | | | 한상* | 군산시 옥도면 무녀도4길 | 07246 36188/32 | | | |
| | | | | | | | 한해* | 군산시 금광동 172 | 07246 36188/32 | | | |
| 6 | 군산시 옥도면 무녀도리 | 215- 15 | 215-1 5 | 도 | 356.0 | 356.0 | 군산시 | | | | | |
| 7 | 군산시 옥도면 무녀도리 | 215- 17 | 215-8 3 | 대 | 216.0 | 10.0 | 박종* | 군산시 옥도면 무녀도리 | | | | |

수용 또는 사용할 토지 및 소유권 이외의 권리자 조서

| 번호 | 소재지 | 지 번 | | 지목 | 당초 면적 (㎡) | 편입 면적 (㎡) | 소 유 자 | | 비고 (지분) | 소유권이외의 권리 | | |
|----|-----------------|------------|------------|----|-----------------|-----------------|----------|--------------|------------|-------------|--|---------------------|
| | | 당초 | 분할 (편입) | | | | 성 명 | 주 소 | | 성 명 | 주 소 | 권리 내용 |
| | 군산시 옥도면 무녀도리 | 215- 17 | 215-8 4 | 대 | 216.0 | 1.0 | 박종* | 군산시 옥도면 무녀도리 | | | | |
| 8 | 군산시 옥도면 무녀도리 | 223- 21 | 223-2 1 | 잡 | 1180.0 | 1.0 | 군산시 | | | | | |
| 9 | 군산시 옥도면 무녀도리 | 223- 20 | 223-2 0 | 도 | 1464.0 | 4.0 | 국(국토교통부) | | | | | |
| 10 | 군산시 옥도면 무녀도리 | 215- 63 | 215-8 6 | 잡 | 16.0 | 3.0 | 조병* | 부안군 행안면 신기리 | | | | |
| 11 | 군산시 옥도면 무녀도리 | 222- 15 | 222-1 5 | 구 | 118.0 | 46.0 | 국(국토해양부) | | | | | |
| 12 | 군산시 옥도면 무녀도리 | 215- 62 | 215-6 2 | 도 | 116.0 | 112.0 | 국(국토해양부) | | | | | |
| 13 | 군산시 옥도면 무녀도리 | 215- 61 | 215-6 1 | 도 | 16.0 | 16.0 | 국(국토해양부) | | | | | |
| 14 | 군산시 옥도면 무녀도리 | 산10 7 | 산107 -1 | 임 | 1686.0 | 400.0 | 최종* | 전북 군산시 백릉3길 | | (주)전북 은행 | 전북 전주시 덕진구 백제대로 566(금암동)(경장동 지점),(금암지점) | 근저 당권 지상 권 |
| 15 | 군산시 옥도면 무녀도리 | 215- 16 | 215-1 6 | 잡 | 64.0 | 64.0 | 조병* | 부안군 행안면 신기리 | | | | |
| 16 | 군산시 옥도면 무녀도리 | 215- 1 | 215-8 0 | 잡 | 778.6 | 117.4 | 조병* | 부안군 행안면 신기리 | | | | |
| 17 | 군산시 옥도면 무녀도리 | 222- 33 | 222-3 7 | 구 | 106.8 | 41.0 | 김동* | 이리시 남중동 | 1/3 | | | |
| | | | | | | | 최인* | 군산시 옥도면 선유도리 | 1/3 | 중소기 | 서울시 중구 | 근저 |

수용 또는 사용할 토지 및 소유권 이외의 권리자 조서

| 번호 | 소재지 | 지 번 | | 지목 | 당초 면적 (㎡) | 편입 면적 (㎡) | 소 유 자 | | 비고 (지분) | 소유권이외의 권리 | | |
|----|-----------------|--------|------------|----|-----------------|-----------------|----------|-----|------------|-----------|-------------------|----------|
| | | 당초 | 분할 (편입) | | | | 성 명 | 주 소 | | 성 명 | 주 소 | 권리 내용 |
| | | | | | | | 국(기획재정부) | | 1/3 | 업은행 | 을지로2가 50(군산지점) | 당권 |
| 18 | 군산시 옥도면 무녀도리 | 223-9 | 223-9 | 잡 | 2163.0 | 117.0 | 군산시 | | | | | |
| 19 | 군산시 옥도면 무녀도리 | 223-5 | 223-5 | 잡 | 438.0 | 99.0 | 군산시 | | | | | |
| 20 | 군산시 옥도면 무녀도리 | 223-8 | 223-8 | 잡 | 306.2 | 7.2 | 군산시 | | | | | |
| 21 | 군산시 옥도면 무녀도리 | 223-4 | 223-4 | 잡 | 2628.0 | 57.0 | 군산시 | | | | | |
| 22 | 군산시 옥도면 무녀도리 | 223-7 | 223-7 | 잡 | 215.9 | 5.1 | 군산시 | | | | | |
| 23 | 군산시 옥도면 무녀도리 | 223-3 | 223-3 | 잡 | 3346.0 | 8.0 | 군산시 | | | | | |
| 24 | 군산시 옥도면 무녀도리 | 223-6 | 223-6 | 잡 | 1940.4 | 354.4 | 군산시 | | | | | |
| 25 | 군산시 옥도면 무녀도리 | 223 | 223 | 잡 | 3274.0 | 23.0 | 군산시 | | | | | |
| 26 | 군산시 옥도면 무녀도리 | 224 | 224-2 | 도 | 428.1 | 32.2 | 국(기획재정부) | | | | | |
| 27 | 군산시 옥도면 무녀도리 | 225-14 | 225-14 | 잡 | 500.4 | 86.4 | 군산시 | | | | | |
| 28 | 군산시 옥도면 | 225- | 225-1 | 잡 | 3106.3 | 158.3 | 군산시 | | | | | |

수용 또는 사용할 토지 및 소유권 이외의 권리자 조서

| 번호 | 소재지 | 지 번 | | 지목 | 당초 면적 (㎡) | 편입 면적 (㎡) | 소 유 자 | | 비고 (지분) | 소유권이외의 권리 | | |
|----|--------------|--------|------------|----|-----------------|-----------------|-------|-------------------|------------|------------|---------------------------|----------|
| | | 당초 | 분할 (편입) | | | | 성 명 | 주 소 | | 성 명 | 주 소 | 권리 내용 |
| 29 | 무녀도리 | 10 | 0 | 잡 | 1029.6 | 35.2 | 군산시 | | | | | |
| | 군산시 옥도면 무녀도리 | 225-13 | 225-13 | | | | | | | | | |
| 30 | 군산시 옥도면 무녀도리 | 225-12 | 225-12 | 잡 | 100.9 | 9.4 | 군산시 | | | | | |
| | 군산시 옥도면 무녀도리 | 225-9 | 225-9 | | | | | | | | | |
| 31 | 군산시 옥도면 무녀도리 | 무지번 | 무지번 | 무 | | 5.5 | | | | | | |
| | 군산시 옥도면 무녀도리 | 215-11 | 215-82 | | | | | | | | | |
| 32 | 군산시 옥도면 무녀도리 | 225-4 | 225-4 | 잡 | 493.3 | 25.8 | 군산시 | | | | | |
| | 군산시 옥도면 무녀도리 | 225-3 | 225-3 | | | | | | | | | |
| 33 | 군산시 옥도면 무녀도리 | 225-29 | 225-52 | 답 | 406.7 | 101.8 | 김미* | 군산시 옥도면 무녀도리 | | 군산시(토지정보과) | 압류 | |
| | 군산시 옥도면 무녀도리 | 225-28 | 225-51 | | | | | | | | | |
| 34 | 군산시 옥도면 무녀도리 | 225-28 | 225-51 | 답 | 524.1 | 18.8 | 제갈순* | 군산시 나운동 153-13 | 1/2 | | | |
| | 군산시 옥도면 무녀도리 | 225-23 | 225-50 | | | | 장은* | 군산시 사정동 100 | 1/2 | | | |
| 35 | 군산시 옥도면 무녀도리 | 225-23 | 225-50 | 답 | 1193.0 | 109.6 | 송인* | 대전광역시 서구 원도안로 100 | | 군산농업협동조합 | 전북 군산시 번영로 162(조촌동)(소릉지점) | 근저당권지상 |
| | 군산시 옥도면 무녀도리 | | | | | | | | | | | |

수용 또는 사용할 토지 및 소유권 이외의 권리자 조서

| 번호 | 소재지 | 지 번 | | 지목 | 당초 면적 (㎡) | 편입 면적 (㎡) | 소 유 자 | | 비고 (지분) | 소유권이외의 권리 | | |
|----|-----------------|--------|------------|----|-----------------|-----------------|----------|-----------------------|------------|------------------|---|---------------|
| | | 당초 | 분할 (편입) | | | | 성 명 | 주 소 | | 성 명 | 주 소 | 권리 내용 권 |
| 39 | 군산시 옥도면 무녀도리 | 225-11 | 225-11 | 잡 | 1046.8 | 1,026.8 | 군산시 | | | | | |
| 40 | 군산시 옥도면 무녀도리 | 225-22 | 225-49 | 답 | 1200.0 | 136.5 | 김화* | 전북 군산시 칠성안1길 45 | | 군산농 업협동 조합 | 전북 군산시 번영로 162(조촌동)(나운지 점) | 근저 당권 |
| 41 | 군산시 옥도면 무녀도리 | 225-21 | 225-48 | 답 | 1239.0 | 106.9 | 이철* | 군산시 옥도면 무녀도리 | | 한국농 어촌공 사 | 전남 나주시 그린로 20(빛가람동)(군산지 사) | 근저 당권 |
| 42 | 군산시 옥도면 무녀도리 | 225-20 | 225-47 | 답 | 1276.0 | 97.6 | 고석* | 전북 군산시 두람뜰2길 8 | | 농협은 행(주) | 서울시 중구 통일로 120 (충정로1가)(군산중 양로지점) | 근저 당권 |
| 43 | 군산시 옥도면 무녀도리 | 225-1 | 225-46 | 답 | 1165.0 | 50.1 | 송* | 대전 서구 탄방동689 | | | | |
| 44 | 군산시 옥도면 무녀도리 | 207-4 | 207-7 | 임 | 724.0 | 193.0 | 정기* | 전북 전주시 덕진구 가리내8길 | | | | |
| 45 | 군산시 옥도면 무녀도리 | 산122 | 산122-7 | 임 | 2219.0 | 22.0 | 조영* | 익산시 모현동1가 우리모현한솔맨션 | | | | |
| 46 | 군산시 옥도면 무녀도리 | 산122-2 | 산122-8 | 임 | 1172.0 | 78.0 | 김정* | 서울 강동구 명일동 28 | | | | |
| 47 | 군산시 옥도면 무녀도리 | 산122-5 | 산122-9 | 임 | 57.0 | 26.0 | 김종* | 군산시 옥도면 무녀도리 | | | | |
| 48 | 군산시 옥도면 무녀도리 | 산122-6 | 산122-6 | 임 | 360.0 | 24.0 | 국(국토교통부) | | | | | |

수용 또는 사용할 토지 및 소유권 이외의 권리자 조서

| 번호 | 소재지 | 지 번 | | 지목 | 당초 면적 (㎡) | 편입 면적 (㎡) | 소 유 자 | | 비고 (지분) | 소유권이외의 권리 | | |
|----|-----------------|--------|------------|----|-----------------|-----------------|----------|--------------------------|------------|-----------|-----------------------|----------|
| | | 당초 | 분할 (편입) | | | | 성 명 | 주 소 | | 성 명 | 주 소 | 권리 내용 |
| 49 | 군산시 옥도면 무녀도리 | 215-78 | 215-78 | 잡 | 297.3 | 1.3 | 이영* | 서울 노원구 공릉동 | | 이혜* | 서울시 도봉구 우이천로10길 12 | 가처 분 |
| 50 | 군산시 옥도면 무녀도리 | 151-2 | 151-7 | 임 | 1502.7 | 39.8 | 박재* | 서울시 영등포구 여의대방로 35가길19 | | | | |
| 51 | 군산시 옥도면 무녀도리 | 222-8 | 222-36 | 구 | 1511.8 | 390.6 | 국(기획재정부) | | | | | |
| 52 | 군산시 옥도면 무녀도리 | 225-44 | 225-4 | 잡 | 588.2 | 200.2 | 군산시 | | | | | |
| 53 | 군산시 옥도면 무녀도리 | 215-8 | 215-81 | 잡 | 3593.6 | 109.3 | 이영* | 서울 노원구 공릉동 | | 이혜* | 서울시 도봉구 우이천로10길 12 | 가처 분 |
| 54 | 군산시 옥도면 무녀도리 | 149 | 149-1 | 전 | 367.0 | 81.2 | 박기* | 군산시 옥도면 무녀도리 | | | | |
| 55 | 군산시 옥도면 무녀도리 | 151-1 | 151-6 | 임 | 2083.0 | 34.7 | 박규* | 인천시 중구 신흥동 1가 | 1/2 | | | |
| | | | | | | | 박건* | 서울 마포구 노고산동 | 1/2 | | | |
| 56 | 군산시 옥도면 무녀도리 | 206-3 | 206-4 | 전 | 181.0 | 11.0 | 임강* | 익산시 신동 | | | | |
| 57 | 군산시 옥도면 무녀도리 | 산123-1 | 산123-1 | 도 | 516.0 | 10.0 | 국(건설부) | | | | | |
| 58 | 군산시 옥도면 무녀도리 | 산122-1 | 산122-1 | 도 | 24.0 | 24.0 | 국(건설부) | | | | | |
| 59 | 군산시 옥도면 무녀도리 | 산119-1 | 산119-1 | 도 | 125.0 | 120.0 | 국(건설부) | | | | | |
| 60 | 군산시 옥도면 | 207- | 207-3 | 임 | 504.0 | 504.0 | 윤희* | 전북 군산시 해망로 606 | 168/504 | 군산농 | 전북 군산시 번영로 | 근저 |

수용 또는 사용할 토지 및 소유권 이외의 권리자 조서

| 번호 | 소재지 | 지 번 | | 지목 | 당초 면적 (㎡) | 편입 면적 (㎡) | 소 유 자 | | 비고 (지분) | 소유권이외의 권리 | | |
|----|-----------------|-----------|------------|----|-----------------|-----------------|-------|---------------------|------------|------------------|----------------------------------|---------------------|
| | | 당초 | 분할 (편입) | | | | 성 명 | 주 소 | | 성 명 | 주 소 | 권리 내용 |
| | 무녀도리 | 3 | | | | | | | | 업협동 조합 | 162(조촌동)(소릉지 점) | 당권 |
| | | | | | | | 정기* | 전북 전주시 덕진구 가리내8길 | 168/504 | | | |
| | | | | | | | 이남* | 전북 군산시 해망로 606 | 168/504 | 군산농 업협동 조합 | 전북 군산시 번영로 162(조촌동)(소릉지 점) | 근저 당권 |
| 61 | 군산시 옥도면 무녀도리 | 207- 2 | 207-6 | 임 | 1509.0 | 436.0 | 윤홍* | 전북 군산시 해망로 606 | 1/2 | 군산농 업협동 조합 | 전북 군산시 번영로 162(조촌동)(소릉지 점) | 근저 당권 지상 권 |
| | | | | | | | 이남* | 전북 군산시 해망로 606 | 1/2 | | | |
| 62 | 군산시 옥도면 무녀도리 | 공유 수면 | 공유 수면 | 해 | | 1,141.0 | | | | | | |

군산시 공고 제2024-1200호

군산 도시계획시설(항만:선유도항)사업 공사완료 공고

군산시 고시 제2024-29호(2024.3.8.)에 의거 사업시행자 지정 및 실시계획 인가를 득하여 시행 중인 군산시 옥도면 선유도리 474번지 일원 도시계획 시설(항만:선유도항)사업이 실시계획대로 완료되었기에 「국토의 계획 및 이용에 관한 법률」 제98조 및 같은 법 시행령 제102조 규정에 따라 아래와 같이 공사완료 공고합니다.

2024년 5월 31일

군 산 시 장



- 사업시행지의 위치 : 군산시 옥도면 선유도리 474번지 일원
- 사업의 종류 및 명칭
 - 종 류 : 도시계획시설(항만:선유도항)사업
 - 명 칭 : 선유도 수산물센터 증축공사
- 사업의 면적 또는 규모
 - 대지면적 20,860.70㎡
 - 건축면적 175.21㎡(수산물센터 주2동/1층 금회 증축)

| 구 분 | | 내 용 | | | | | 비 고 | |
|--------------|----------|-----|---|-----|-------|------------------|---------|--|
| 대지조건 | 대 지 위 치 | | 군산시 옥도면 선유도리 474번지 | | | | | |
| | 지 역 지 구 | | 보전관리지역, 항만, 어항구역 | | | | | |
| 시설결정 | 시설면적(㎡) | | 30,270㎡(최초결정 2010.6.11.) | | | | | |
| 전체개요 | 대지면적(㎡) | | 20,860.70㎡ | | | | | |
| | 건축면적(㎡) | | 1,411.19㎡ (1,235.98(주1동~주5동)+175.21(주2동 금회증축) | | | | | |
| | 연 면 적(㎡) | | 1,579.51㎡ (1,404.30(주1동~주5동)+175.21(주2동 금회증축) | | | | | |
| | 건 폐 율(%) | | 6.76% | | | | | |
| | 용 적 륜(%) | | 7.57% | | | | | |
| | 주 용 도 | | 제2종근린생활시설(주2동) | | | | | |
| 동별/층 별 개요 | 동별 | 층별 | 면 적(㎡) | | | 용 도 | 구 조 | |
| | | | 기 존 | 증 축 | 합 계 | | | |
| | 주1동 | 1층 | 81.36 | | 81.36 | 노약자시설 (경로당) | 철근콘크리트조 | |

| 구 분 | 내 용 | | | | | | | 비 고 |
|-----|-----|----|----------|--------|----------|----------------------|---------|------|
| | 주2동 | 1층 | 195.30 | 175.21 | 370.51 | 제2종근린생활시설 (일반음식점) | 경량철골구조 | 기초공사 |
| | 주3동 | 1층 | 269.32 | | 269.32 | 제1종근린생활시설 (소매점) | 철근콘크리트조 | |
| | | 2층 | 168.32 | | 168.32 | 제2종근린생활시설 (일반음식점) | 철근콘크리트조 | |
| | 주4동 | 1층 | 630.00 | | 630.00 | 판매시설 | 일반철골조 | |
| | 주5동 | 1층 | 60.00 | | 60.00 | 창고시설 | 일반철골조 | |
| | 합 계 | | 1,404.30 | 175.21 | 1,579.51 | | | |

4. 사업시행자의 성명 및 주소

가. 성 명 : 선유도 어촌계

나. 주 소 : 군산시 옥도면 선유도3길 50-2

5. 사업착수 및 준공예정일 : 2024. 3. 8. ~ 2025. 2. 28.(준공 2024. 4. 30.)

6. 사용 또는 수용할 토지조서 : 붙임 참조

7. 관계도서 : 게재 실음생략

[붙임] 사용 또는 수용할 토지조서

| 연 번 | 읍면동 | 지번 | 지 목 | 지적 면적 (㎡) | 편입 면적 (㎡) | 소 유 자 | | 소유권이외의 권리자 | | 비고 |
|--------|-------------|-----|--------|-----------------|-----------------|-------|--------------------|---------------|----|----|
| | | | | | | 성명 | 주소 | 성명 | 주소 | |
| 1 | 옥도면 선유도리 | 474 | 잡 | 20,860.7 | 20,860.7 | 전라북도 | 전주시 완산구 효자로 225 | | | |

군산시 공고 제2024 - 1231호

2024/2025년도 군산시 면허양식장·어장이용개발계획 승인 공고 [면허의 우선순위 결정신청]

2024/2025년도 군산시 면허양식장·어장이용개발계획에 대하여 전북특별자치도지사로부터 다음과 같이 승인되었기 수산업법 제4조 및 같은 법 시행령 제2조, 양식산업발전법 제9조, 같은 법 시행령 제7조 규정에 의거 공고합니다.

1. 2024/2025년도 군산시 면허양식장·어장이용개발계획 승인 내역

| 수면 번호 | 어업 종류 | 양식방법 | 품 종 | 면적 (ha) | 위 치 | 개발방법 | 개 발 조 건 |
|----------|-----------|----------------------|-------|------------|-----------|------|---|
| 1 | 해조류 양식 | 부류망홍 | 김 등 | 50 | 선유도 인근 | 한정 | 기존어장(제5749호) 어촌계 기간만료 관련기관 협의조건(공중) 이행 한정양식업면허 재개발 승인 |
| 2 | 해조류 양식 | 부류망홍 | 김 등 | 30 | 야미도 인근 | 한정 | 기존어장(제5743호) 어촌계 기간만료 관련기관 협의조건(공중) 이행 한정양식업면허 재개발 승인 |
| 3 | 해조류 양식 | 부류망홍 | 김 등 | 112 | 무녀도 인근 | 한정 | 기존어장(제5775호) 어촌계 기간만료 관련기관 협의조건(공중) 이행 한정양식업면허 재개발 승인 |
| 4 | 해조류 양식 | 부류망홍 | 김 등 | 438 | 무녀도 인근 | 한정 | 기존어장(제5776호) 어촌계 기간만료 관련기관 협의조건(공중) 이행 한정양식업면허 재개발 승인 |
| 5 | 복합 양식 | 혼합식 (건홍식, 살포식) | 김, 패류 | 60 | 야미도 인근 | 한정 | 기존어장(제5742호) 어촌계 기간만료 관련기관 협의조건(공중) 이행 한정어업면허 재개발 승인 |
| 6 | 복합 양식 | 혼합식 (건홍식, 살포식) | 김, 패류 | 25 | 비안도 인근 | 한정 | 기존어장(제5744호) 어촌계 기간만료 관련기관 협의조건(공중) 이행 한정양식업면허 재개발 승인 |

| 수면 번호 | 어업 종류 | 양식방법 | 품 종 | 면적 (ha) | 위 치 | 개발방법 | 개 발 조 건 |
|----------|----------|----------------------|-------------------|------------|-----------|------|---|
| 7 | 복합 양식 | 혼합식 (건홍식, 살포식) | 김, 패류 | 73 | 비안도 인근 | 한정 | 기존어장(제5745호) 어촌계 기간만료 관련기관 협의조건(공증) 이행 한정양식업면허 재개발 승인 |
| 8 | 복합 양식 | 혼합식 (건홍식, 살포식) | 김, 패류 | 73 | 비안도 인근 | 한정 | 기존어장(제5747호) 어촌계 기간만료 관련기관 협의조건(공증) 이행 한정양식업면허 재개발 승인 |
| 9 | 패류 양식 | 바닥식 (살포식) | 패 류 (피조개 등) | 10 | 말도 인근 | 한정 | 기존어장(제5664호) 어촌계 기간만료 관련기관 협의조건(공증) 이행 한정양식업면허 재개발 승인 |
| 10 | 패류 양식 | 바닥식 (살포식) | 패 류 (피조개 등) | 10 | 말도 인근 | 한정 | 기존어장(제5659호) 어촌계 기간만료 관련기관 협의조건(공증) 이행 한정양식업면허 재개발 승인 |
| 11 | 패류 양식 | 바닥식 (살포식) | 패 류 (피조개 등) | 10 | 말도 인근 | 한정 | 기존어장(제5660호) 어촌계 기간만료 관련기관 협의조건(공증) 이행 한정양식업면허 재개발 승인 |
| 12 | 패류 양식 | 바닥식 (살포식) | 패 류 (피조개 등) | 20 | 방축도 인근 | 한정 | 기존어장(제5751호) 어촌계 기간만료 관련기관 협의조건(공증) 이행 한정양식업면허 재개발 승인 |
| 13 | 패류 양식 | 바닥식 (살포식) | 패 류 (피조개 등) | 30 | 관리도 인근 | 한정 | 기존어장(제5640호) 어촌계 기간만료 관련기관 협의조건(공증) 이행 한정양식업면허 재개발 승인 |
| 14 | 패류 양식 | 바닥식 (살포식) | 패 류 (피조개 등) | 30 | 관리도 인근 | 한정 | 기존어장(제5643호) 어촌계 기간만료 관련기관 협의조건(공증) 이행 한정양식업면허 재개발 승인 |
| 16 | 패류 양식 | 바닥식 (살포식) | 패 류 (피조개 등) | 29 | 선유도 인근 | 한정 | 기존어장(제5750호) 어촌계 기간만료 관련기관 협의조건(공증) 이행 한정양식업면허 재개발 승인 |
| 17 | 패류 양식 | 바닥식 (살포식) | 패 류 (피조개 등) | 30 | 야미도 인근 | 한정 | 기존어장(제5647호) 어촌계 기간만료 관련기관 협의조건(공증) 이행 한정양식업면허 재개발 승인 |

| 수면 번호 | 어업 종류 | 양식방법 | 품 종 | 면적 (ha) | 위 치 | 개발방법 | 개 발 조 건 |
|----------|-----------|------|---------------------------------|------------|-----------|------|--|
| 18 | 마을 어업 | - | 패류, 해조류 또는 정착성 수산동물 | 23 | 어청도 인근 | 일반 | 기존어장 (제5215호) 어촌계 기간만료 어업면허 재개발 승인 |
| 19 | 마을 어업 | - | 패류, 해조류 또는 정착성 수산동물 | 24 | 어청도 인근 | 일반 | 기존 어장 (제5216호) 어촌계 기간만료 어업면허 재개발 승인 |
| 20 | 해조류 양식 | 부류망홍 | 김 등 | 40 | 명도 인근 | 한정 | 기존어장 (제5797호) 수면이동 관련기관 협의조건(공중) 이행 한정양식업면허 대체개발 승인 |
| 21 | 해조류 양식 | 부류망홍 | 김 등 | 30 | 명도 인근 | 한정 | 기존어장 (제5798호) 수면이동 관련기관 협의조건(공중) 이행 한정양식업면허 대체개발 승인 |
| 22 | 해조류 양식 | 부류망홍 | 김 등 | 50 | 선유도 인근 | 한정 | 관련기관 협의조건(공중) 이행 한정양식업면허 신규개발 승인 |
| 23 | 해조류 양식 | 부류망홍 | 김 등 | 100 | 비안도 인근 | 한정 | 관련기관 협의조건(공중) 이행 한정양식업면허 신규개발 승인 |
| 24 | 해조류 양식 | 부류망홍 | 김 등 | 120 | 연도 인근 | 일반 | 양식업면허 신규개발 승인 |
| 28 | 마을 어업 | - | 패류, 해조류 또는 정착성 수산동물 | 37 | 선유도 인근 | 한정 | 기존 어장(제5300호) 수면이동 관련기관 협의조건(공중) 이행 한정어업면허 대체개발 승인 |
| 29 | 마을 어업 | - | 패류, 해조류 또는 정착성 수산동물 | 3 | 어청도 인근 | 한정 | 기존 패류양식어장(제5687호) 포기 후 관련기관 협의조건(공중) 이행 한정어업면허 신규개발 승인 |
| 30 | 마을 어업 | - | 패류, 해조류 또는 정착성 수산동물 | 10 | 비응도 인근 | 한정 | 기존 어장(제5317호) 수면이동 관련기관 협의조건(공중) 이행 한정어업면허 대체개발 승인 |

| 수면 번호 | 어업 종류 | 양식방법 | 품 종 | 면적 (ha) | 위 치 | 개발방법 | 개 발 조 건 |
|----------|-----------|--------------|-------------------|------------|-----------|------|---|
| 31 | 해조류 양식 | 부류망홍 | 김 등 | 100 | 개야도 인근 | 일반 | 양식업면허 신규개발 승인 |
| 32 | 해조류 양식 | 부류망홍 | 김 등 | 100 | 연도 인근 | 일반 | 양식업면허 신규개발 승인 |
| 33 | 패류 양식 | 바닥식 (살포식) | 패 류 (피조개 등) | 30 | 야미도 인근 | 한정 | 기존어장(제5644호) 어촌계 기간만료 관련기관 협의조건(공중) 이행 한정양식업면허 재개발 승인 |

2. 2024/2025년도 면허양식장·어장이용개발계획 승인조건

- 1) 「양식산업발전법」 및 「수산업법」 및 시행령, 「어장관리법」 등 관련 법령을 준수하여 면허를 처분하여야 합니다.
- 2) 이용개발계획 수립 시 관계 기관의 협의 조건 및 제한 조건을 이행하여야 합니다.
- 3) 해양수산부 2024-2025년 면허양식장 이용개발계획 기본지침에 따라 신규, 재개발, 대체개발 시 해당 품목에 양식재해보험이 있는 경우 보험 가입 조건으로 면허를 처분하여야 합니다.
- 4) 신규, 대체, 재개발 시 기존 양식장·어장 및 개발되는 양식장·어장에 대하여는 어장 청소 완료를 확인한 후 면허를 처분하여야 합니다.
- 5) 이용개발계획이 승인된 수면이라도 분쟁이 발생하는 경우 시·군 수산조정위원회를 통해 충분히 검토 또는 조정 후 면허를 처분하여야 합니다.
- 6) 이용개발계획이 승인된 수면이라도 국가 또는 지방자치단체가 공익상 어업의 제한이 필요하거나, 어업 여건 변화 등 불가피한 사정이 발생할 경우에는 면허처분을 제한하여야 합니다.
- 7) 승인된 면허양식장·어장 이용개발계획은 시·군 홈페이지 및 공보(시·군 보)에 공고 후 면허를 처분하여야 합니다.
- 8) 면허 처분권자는 위의 승인 조건을 면허 신청자에게 안내하여야 하고 처분 이후에는 어업권자의 승인 조건 이행 여부를 확인하여야 합니다.

3. 면허의 우선순위 결정 신청 방법

- 제출기간 : 2024. 5. 31. 부터 2024. 6. 14. 18:00 까지 (15일간)
- 제 출 처 : 군산시청 민원봉사과(1층) 접수 창구
- 신청 및 제출서류
 - 가. 면허의 우선순위 결정신청서 1부
 - 나. 양식산업발전법 제10조 제1항 제1호부터 제6호까지 및 수산업법 제7조 제1항 제2호 어업면허를 받으려는 경우
 - 1) 양식산업발전법 시행령 제14조 및 수산업법 시행령 제13조에 따른 수산기술자의 자격 또는 경력 등을 증명하는 서류 사본 (수산기술자만 해당합니다) 1부
 - 2) 신청일 현재 취득하고 있는 어업면허증 또는 어업허가증 사본 (어업의 면허 또는 허가를 받은 자만 해당합니다)
 - 3) 어업에 종사한 사실을 증명할 수 있는 서류 (어업에 종사한 자만 해당합니다)
 - 4) 포기하려는 어업권의 면허증 사본 (어촌계 기존어장 재배치 포기조건 대체 개발, 수산업법 제13조 제4항에 따라 포기하려는 자만 해당합니다)
 - 5) 여권 사본 등 외국인 또는 외국법인임을 증명할 수 있는 서류(외국인 또는 외국법인인 경우만 해당합니다)

4. 기타사항

- 승인된 수면별 어장 위치도는 우리시 어업진흥과에서 열람할 수 있습니다.
- 제출된 서류는 일체 반환하지 않습니다.
- 문의처 : 군산시 어업진흥과 (☎ 063-454-2912)

2024. 5. 27.

군 산 시 장



군산시 공고 제2024-1244호

군산 도시계획시설(유원지:내부도로)사업 실시계획인가 전 열람공고

군산시 나운동 174-3번지 일원 도시계획시설(유원지:내부도로)사업 시행을 위한 실시계획이 작성·제출되어 인가 전 「국토의 계획 및 이용에 관한 법률」 제90조 및 같은 법 시행령 제99조, 「공익사업을 위한 토지 등의 취득 및 보상에 관한 법률」 제21조 제2항 및 같은 법 시행령 제11조 규정에 따라 사업인정에 관한 주민, 이해관계자 등의 의견을 듣고자 하오니 열람기간 내에 의견을 제출하여 주시기 바랍니다.

2024년 5월 31일

군 산 시 장



1. 열람 기간 : 공고일로부터 14일간

2. 열람 장소 : 군산시청 도시계획과

3. 사업의 개요

가. 사업시행지의 위치 : 군산시 나운동 174-3번지 외 44필지

나. 사업의 종류 및 명칭

1) 종 류 : 도시계획시설(유원지)사업

2) 명 칭 : 리츠프라자호텔~지곡교회간 유원지 내부도로 확장을 위한
도시계획시설(유원지) 설치사업

다. 사업의 규모 및 면적 : 유원지 내부도로 L=1,002m, B=20m, A=20,629m²

라. 사업시행자의 주소 및 성명

1) 사업시행자 주소 : 군산시 시청로 17(조촌동, 군산시청)

2) 사업시행자 성명 : 군산시장(도시계획과)

마. 사업착수 및 준공예정일 : 실시계획인가일 ~ 2026. 12. 31.

바. 사용 또는 수용할 토지조서 : 붙임 참고

4. 열람 기간내 열람하시고 의견이 있으시면 열람 장소에 비치된 의견서를 제출하시기 바라며, 자세한 사항은 군산시청 도시계획과(☎ 063-454-3532)로 문의하시기 바랍니다.

[붙임] 사용 또는 수용할 토지조서

| 순번 | 위치 | 지번 | 지목 | 지적 (㎡) | 편입면적 (㎡) | 소유자 | | 소유권이외의권리자 | | | 비고 |
|----|-----|---------|----|-----------|-------------|---|----------------------|--------------------|----|--|----|
| | | | | | | 주 소 | 서 명 | 성명 | 주소 | 권리내용 | |
| 1 | 나운동 | 1195-18 | 도 | 5,448.0 | 491.0 | | 군산시 | | | | |
| 2 | | 1195-87 | 도 | 79.0 | 33.0 | | 군산시 | | | | |
| 3 | | 1195-86 | 도 | 1.0 | 1.0 | | 군산시 | | | | |
| 4 | | 1195-3 | 유 | 355.0 | 62.0 | 경기도 의왕시 포일동 487 | 한국농어촌공사 | | | | |
| 5 | | 1504 | 도 | 1,461.0 | 687.0 | | 농수산부 | | | | |
| 6 | | 1196-1 | 도 | 92.0 | 92.0 | | 군산시 | | | | |
| 7 | | 1195-14 | 도 | 327.0 | 267.0 | 경기도 의왕시 포일동 487 | 한국농어촌공사 | | | | |
| 8 | | 1196-6 | 유 | 2,742.0 | 141.0 | 경기도 의왕시 포일동 487 | 한국농어촌공사 | | | | |
| 9 | | 1195-6 | 전 | 2,892.0 | 21.0 | 전라북도 군산시 대학로 36-1 | 이영수 | 에이치디씨아이앤 콘슨주식회사 | | 가등기권자 | |
| 10 | | 1196-2 | 도 | 22.0 | 4.0 | | 군산시 | | | | |
| 11 | | 산282-3 | 도 | 1,394.0 | 1,394.0 | | 군산시 | | | | |
| 12 | | 213-1 | 도 | 2,593.0 | 2,409.0 | | 군산시 | | | | |
| 13 | | 1200 | 유 | 423.0 | 3.0 | | 군산시 | | | | |
| 14 | | 1196-5 | 유 | 391.0 | 10.0 | 경기도 의왕시 포일동 487 | 한국농어촌공사 | | | | |
| 15 | | 265-1 | 전 | 1,153.0 | 63.0 | 전라북도 군산시 옥구읍 선제리 105 | 대구달성서씨송사 랑공파군옥종친회 | 에이치디씨아이앤 콘슨주식회사 | | 가등기권자 | |
| 16 | | 1201 | 전 | 1,080.0 | 135.0 | | 군산시 | | | | |
| 17 | | 264-1 | 전 | 978.0 | 126.0 | 충청남도 보령시 주공로 65, 321동 706호 | 전알찬 | 이상길 전알찬 | | 지분1081분의 122.3 지분1081분의 958.7 | |
| 18 | | 263-3 | 도 | 1,126.0 | 1,126.0 | | 군산시 | | | | |
| 19 | | 1494 | 도 | 1,258.0 | 1,088.0 | | 농수산부 | | | | |
| 20 | | 264-3 | 전 | 800.0 | 53.0 | 264-2 | 이상수 | 군산시농업협동조합 | | 근저당권자 | |
| 21 | | 264-2 | 대 | 236.0 | 27.0 | 264-2 | 이상수 | 군산시농업협동조합 | | 근저당권자 | |
| 22 | | 264-6 | 전 | 12.0 | 11.0 | 264-2 | 이상수 | 군산시농업협동조합 | | 근저당권자 | |
| 23 | | 263-2 | 전 | 145.0 | 67.0 | 군산시 수송동 885-1 한라비발디1단지 아파트 103-1702 | 김부강 | | | 임의경매로인한 매각 | |
| 24 | | 산270 | 임 | 1,143.0 | 173.0 | 중앙로1가15-5 | 경주이씨상서공파 사산당내종중 | | | | |

| 순번 | 위치 | 지번 | 지목 | 지적 (㎡) | 편입면적 (㎡) | 소유자 | | 소유권이외의권리자 | | | 비고 |
|-----|-----|--------|----|-----------|-------------|---|------------------|-----------|----|--------|------|
| | | | | | | 주소 | 서명 | 성명 | 주소 | 권리내용 | |
| 25 | 나운동 | 산270-1 | 도 | 940.0 | 940.0 | | 군산시 | | | | |
| 26 | | 248-6 | 도 | 1,963.0 | 1,584.0 | | 군산시 | | | | |
| 27 | | 248-4 | 전 | 6,883.0 | 295.0 | 전라북도 군산시 백토로 284-9 | 김천왕 외 1인 | 김천왕 | | 지분2분의1 | |
| | | | | | | | | 김왕태 | | 지분2분의1 | |
| 28 | | 산266-4 | 도 | 1,500.0 | 1,088.0 | | 군산시 | | | | |
| 29 | | 산249-1 | 도 | 1,737.0 | 1,347.0 | | 국토교통부 | | | | |
| 30 | | 산248-6 | 도 | 851.0 | 676.0 | | 군산시 | | | | |
| 31 | | 산266-1 | 임 | 2,684.0 | 108.0 | 234 | 제주고씨문충공파 몽희종중 | | | | |
| 32 | | 산265-1 | 임 | 1,923.0 | 279.0 | 761-20 | 이상규 | | | | |
| 33 | | 산252-5 | 도 | 916.0 | 817.0 | | 군산시 | | | | |
| 34 | | 산252-1 | 임 | 1,077.0 | 43.0 | 전라북도 군산시 수송동 885-3 한라비발디2단지 아파트 201동 504호 | 조남일 | 조남희 | | 채권자 | |
| 35 | | 산249-2 | 도 | 1,379.0 | 637.0 | | 군산시 | | | | |
| 36 | | 166-5 | 전 | 444.0 | 105.0 | 전라북도 군산시 수송동 885-3 한라비발디2단지 아파트 201동 504호 | 조남일 | | | | |
| 37 | | 산252-3 | 도 | 99.0 | 99.0 | | 군산시 | | | | |
| 38 | | 171 | 전 | 535.0 | 51.0 | 충청남도 서천군 장항읍 신참리 71-5 두산연립 에이-206 | 신영길 외 1인 | 농협은행주식회사 | | 지상권자 | |
| 39 | | 172 | 전 | 611 | 53.0 | 전라북도 군산시 옥구읍 오곡길 6 | 전봉구 | 옥산농업협동조합 | | 근저당권자 | 지상권자 |
| 40 | | 166-8 | 도 | 3,550.0 | 2,518.0 | | 군산시 | | | | |
| 41 | | 173 | 전 | 1,323.0 | 83.0 | 전라북도 군산시 나운동 155-5 대우아파트 104동 104호 | 이병룡 | | | | |
| 42 | | 1494-5 | 도 | 324.0 | 127.0 | | 농수산부 | | | | |
| 43 | | 산214-1 | 도 | 4,491.0 | 812.0 | | 군산시 | | | | |
| 44 | | 174-3 | 도 | 2,395.0 | 478.0 | | 군산시 | | | | |
| 45 | | 174-10 | 전 | 379.0 | 5.0 | 군산시 나운동 155-101 동신아파트 106동 504호 | 김희정 | | | | |
| 총 계 | | | | 62.155 | 20,629 | | | | | | |