

2023 알기 쉬운 군산시 살림살이

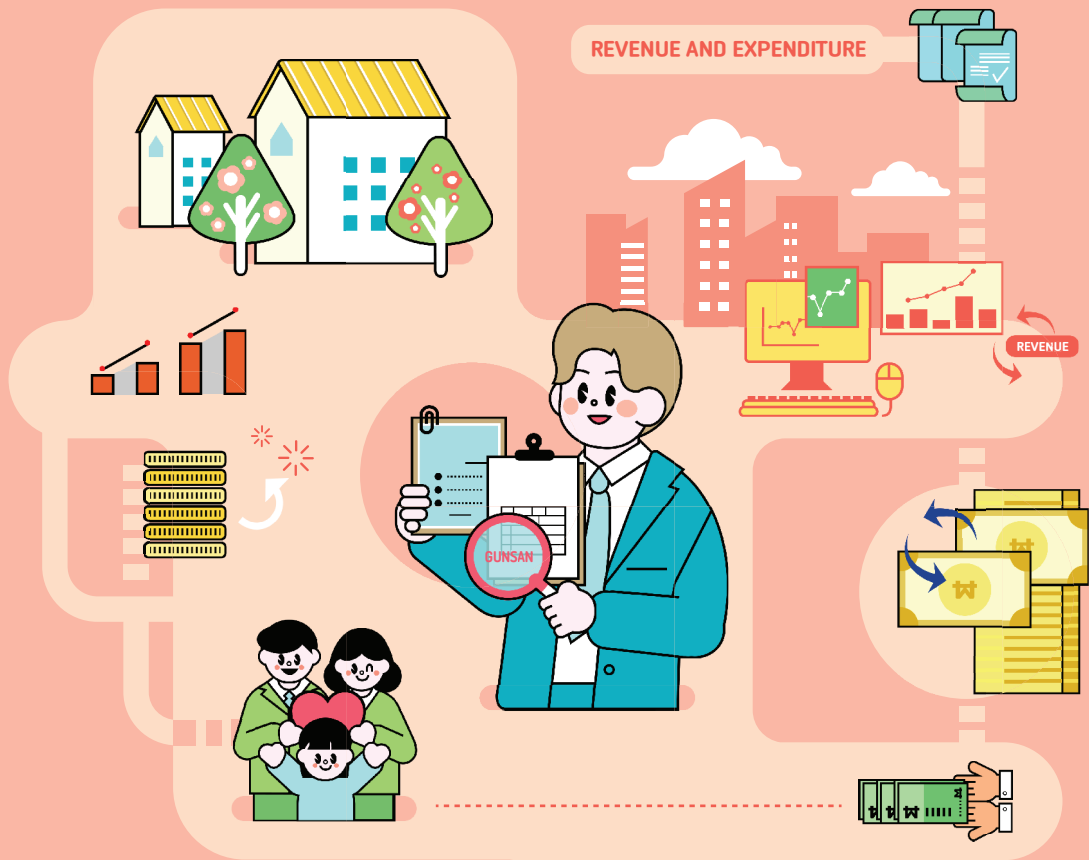

2023 살기 쉬운 군산시 살림살이

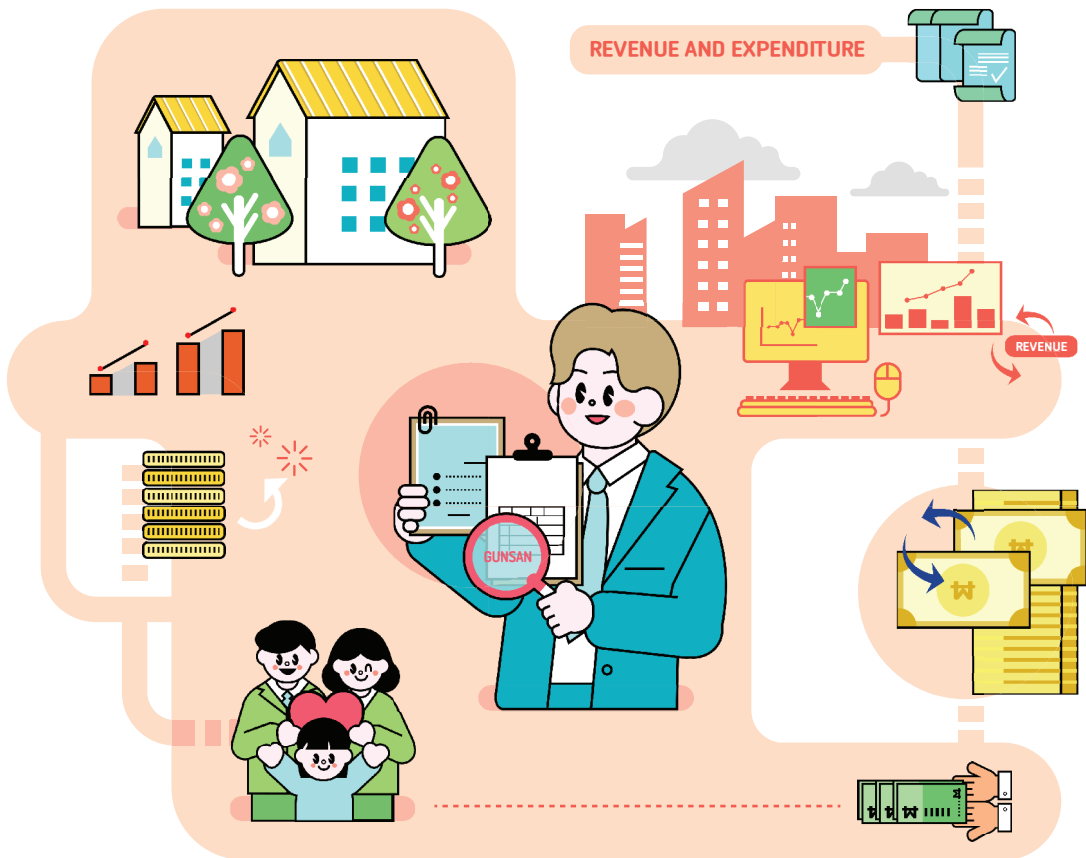

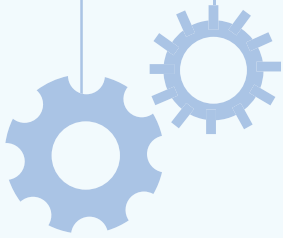

2023 살기 쉬운 군산시 살림살이

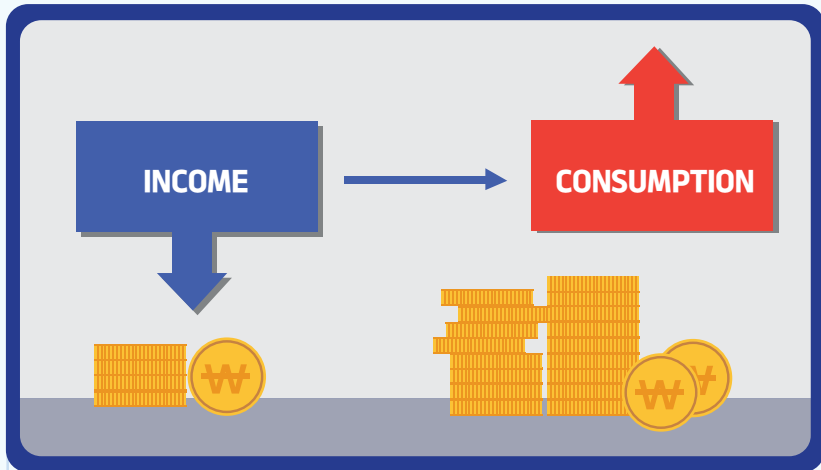



목차

Part

1

군산시 현황

- 06 일반현황
- 07 주요지표

Part

2

세입·세출결산

- 10 예산·결산 과정
- 10 예산현황(총괄)
- 11 세입·세출 현황(총괄)
- 12 세입결산(총괄)
- 13 세출결산(총괄)
- 14 결산상 잉여금(총괄)
- 15 일반회계
- 16 일반회계 세입
- 18 일반회계 세출
- 20 특별회계
- 21 기금

Part

3

재무결산

- 24 재무제표
- 29 한눈에 보는 군산살림살이



**2023 알기 쉬운 군산시 살림살이는
얼마의 돈을 가지고 어떻게 사용되는지
여러분이 쉽게 이해할 수 있도록 만든
보고서입니다.**



Part

1

군산시 현황

1. 일반현황
2. 주요지표







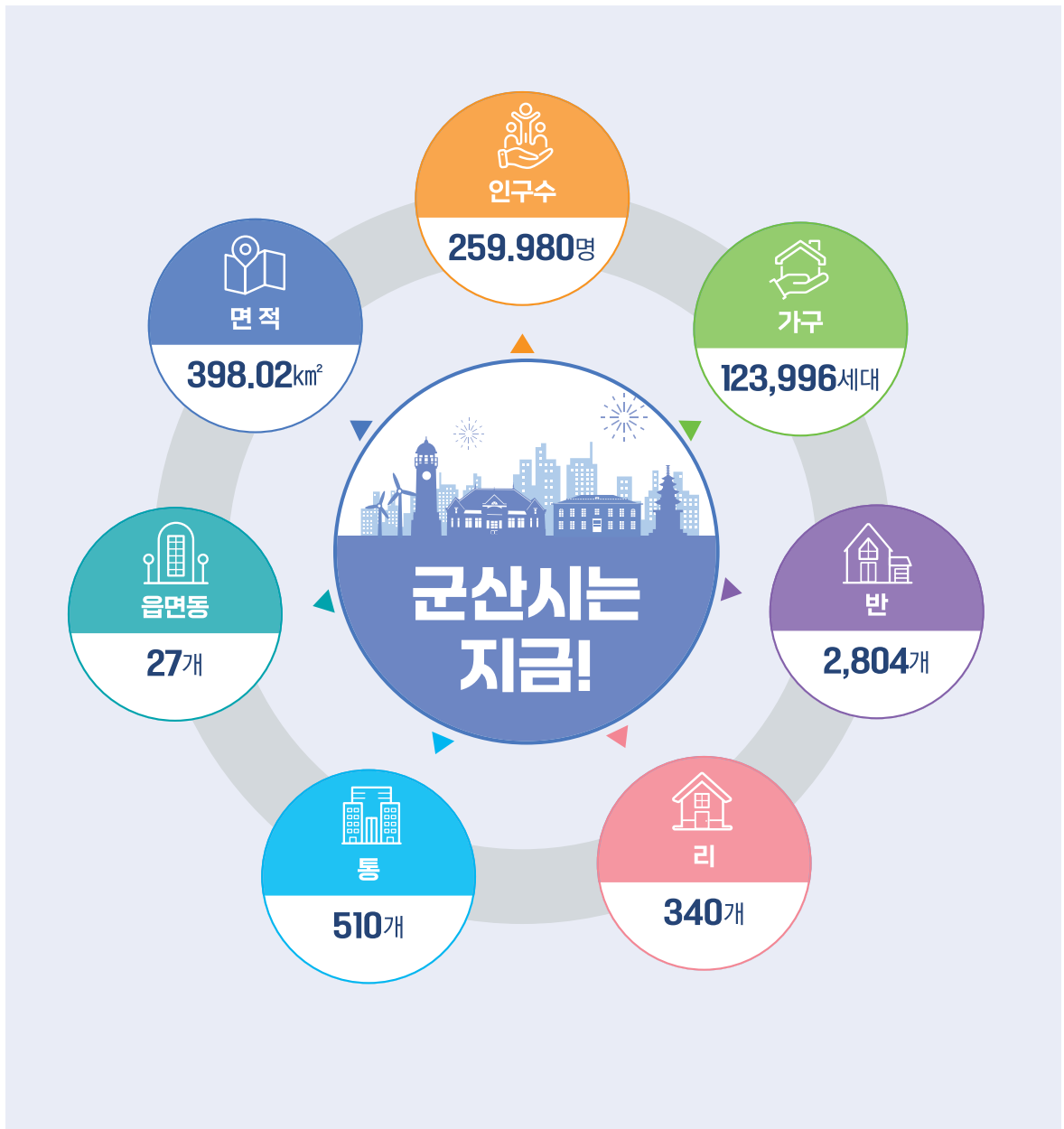



1 군산시 현황

일반현황 (2023. 12. 31.기준)



주요지표

 <p>지역총생산 10조 5,078억원</p>	 <p>사업체수 32,870개소 (종사자수 117,057명)</p>	 <p>주택수 134천호 (주택보급률 108.16%)</p>
 <p>소방서 1개소 (119 안전센터 9개소)</p>	 <p>공원면적 6,007km² (1인당 면적 23.10m²)</p>	 <p>사회복지시설 909개소 (경로당 530개소)</p>
 <p>보육시설 145개소</p>	 <p>공공도서관 6개소</p>	 <p>자동차수 144,553대</p>

군산시 조직

(단위 : 개소/명)

구분	실	국	본부	담당관	실·과	사업소	기타	공무원수
행정조직		10		3	46	1	30	1,632



**2023 알기 쉬운 군산시 살림살이는
얼마의 돈을 가지고 어떻게 사용되는지
여러분이 쉽게 이해할 수 있도록 만든
보고서입니다.**



Part

2

세입·세출결산

1. 예산·결산 과정
2. 예산현황(총괄)
3. 세입·세출 현황(총괄)
4. 세입결산(총괄)
5. 세출결산(총괄)
6. 결산상 잉여금(총괄)
7. 일반회계
8. 일반회계 세입
9. 일반회계 세출
10. 특별회계
11. 기금



2 세입·세출결산

예산·결산 과정

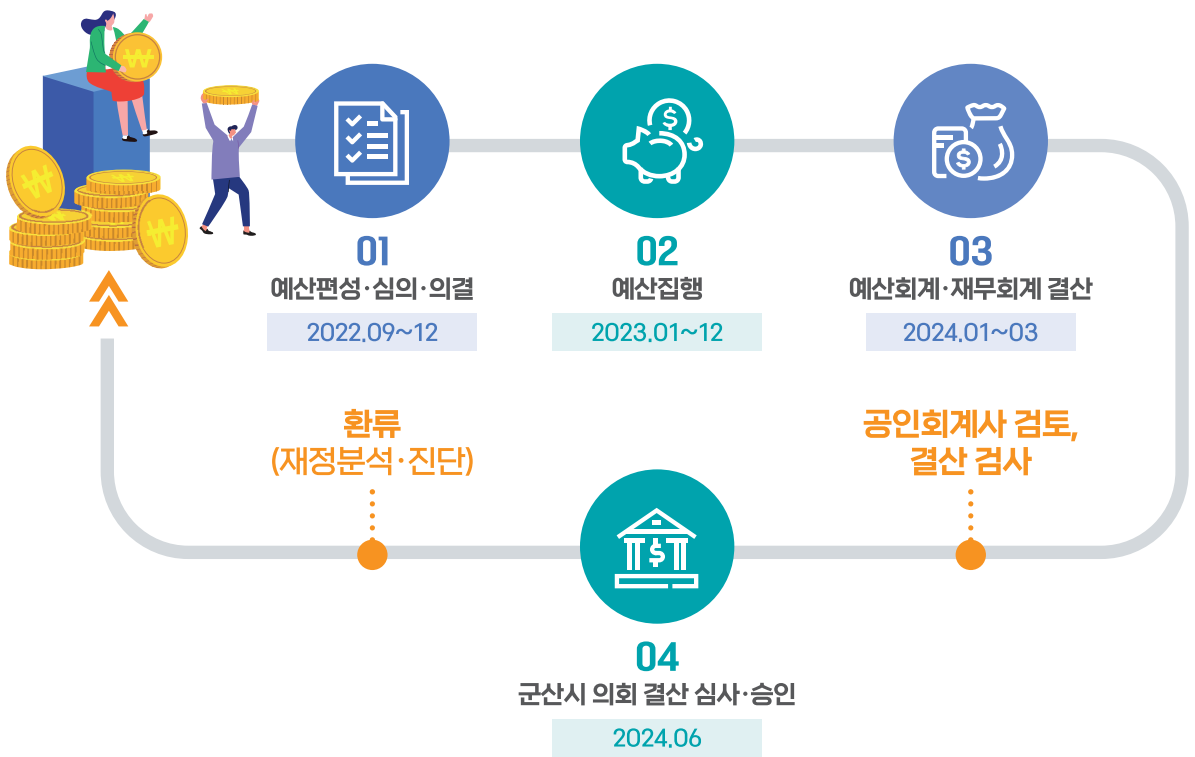

예산현황 군산시 예산은 일반회계, 특별회계, 기금으로 나뉘집니다.

일반 회계	특별 회계	기 금
지방자치단체 기능수행을 위하여 공적 일반활동에 소요되는 세입세출을 포함하는 회계	특수한 목적을 수행하기 위해 수입지출을 일반회계와 분리하여 독립적으로 관리하는 회계	행정목적 달성 또는 공익상 필요한 경우 특정한 용도로 재산이나 자금을 적립하여 운영
	<ul style="list-style-type: none"> ● 공기업 특별회계 2개분야 ● 기타 특별회계 11개분야 	<ul style="list-style-type: none"> ● 중소기업육성기금, 녹지기금 재난관리기금 등 14개분야

세입·세출 현황(총괄)

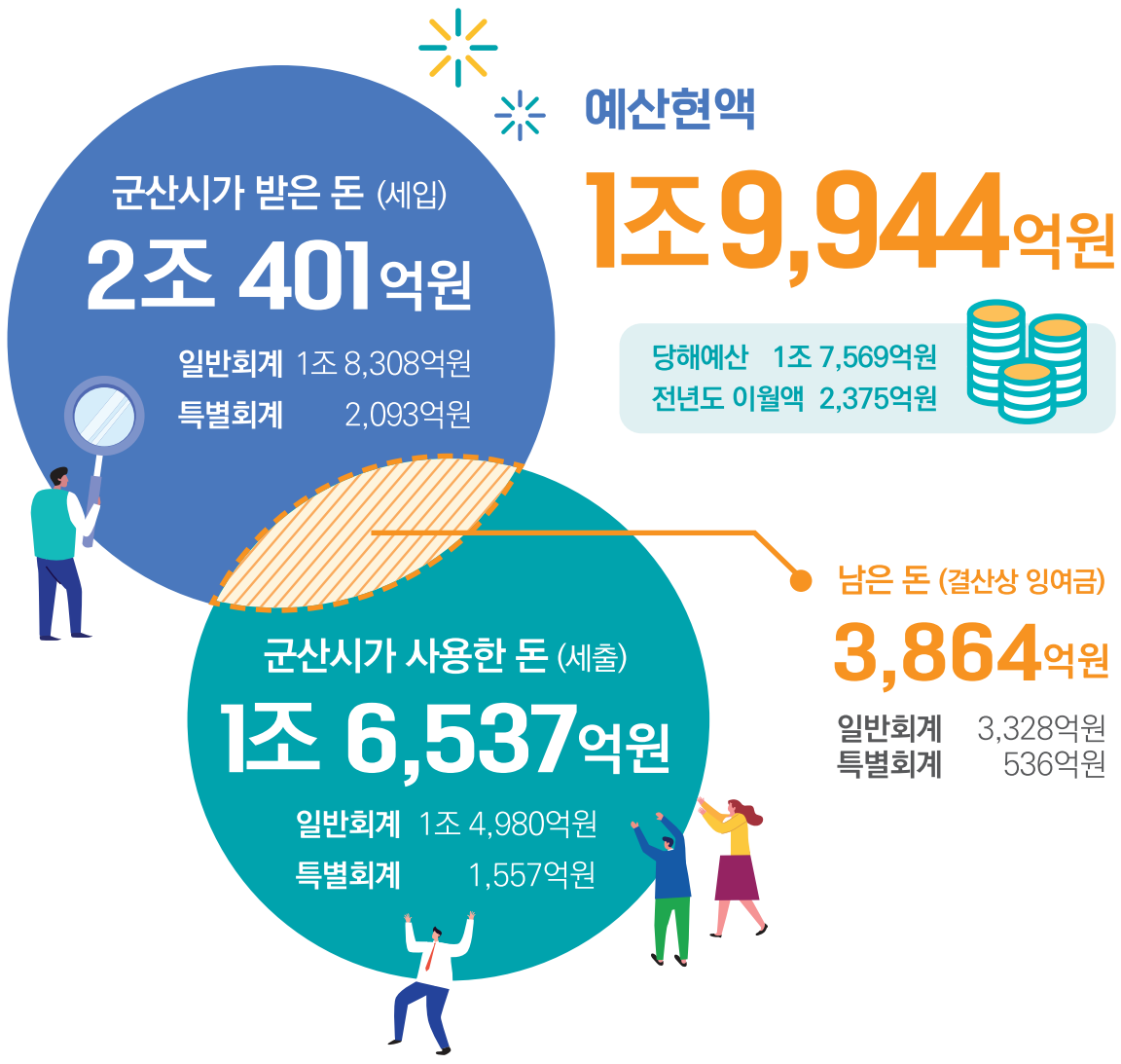

세입 지방세수입, 세외수입, 지방교부세, 보조금, 지방채, 보전수입, 내부거래

세출 일반공공행정, 공공질서 및 안전, 교육, 문화 및 관광, 산업 중소기업 및 에너지, 교통 및 물류, 국토 및 지역개발, 환경, 사회복지, 보건, 농림해양수산, 예비비, 기타

결산 1년간 집행실적을 예산과목 구조 등에 따라 일정한 형식의 확정된 계수로 기록 정리한 것으로, 세입세출예산 운용 실태를 체계적으로 분석하여 그 결과를 다음 연도의 예산 편성과 재정운영에 환류

세입결산(총괄)

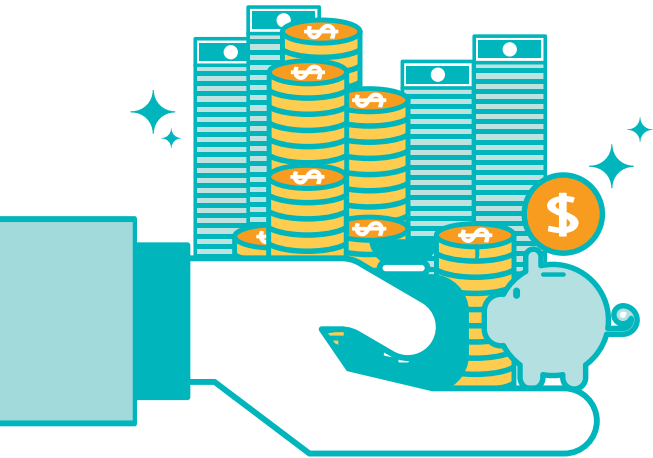

총 세입

2조 401억원

- 세입은 예산현액보다 457억원(2.3%) 초과
- 전년도에 비해 4억원(0.1%) 감소

세입결산 현황(총괄)

2조 401억원

- 자체수입 : 3,703억원(18.2%)
지방세 2,084억원 + 세외수입 1,619억원
- 보전수입 등 및 내부거래 : 4,187억원(20.5%)
보전수입 등 3,411억원 + 내부거래 776억원
- 이전수입 : 1조 2,511억원(61.3%)
지방교부세 4,973억원 + 조정교부금 560억원 + 국도비
보조금 6,978억원

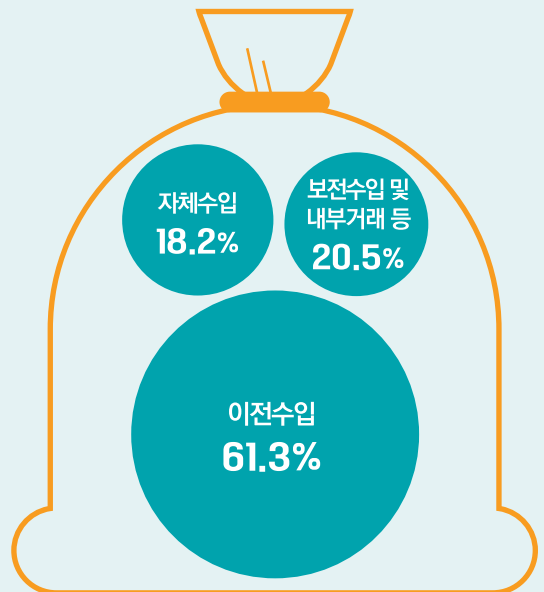

총 세입은 2조 401억원으로 가장 비중이 높은 것은 국도비보조금 6,978억원입니다.

세출결산(총괄)



총 세출

1조 6,537억 원

- 세출은 예산현액보다 3,407억 원(17.1%) 미집행
- 전년도에 비해 522억 원(3.1%) 감소

세출결산 현황(총괄)

1조 6,537억 원

- 일반공공행정 : 394억 원(2.4%)
- 공공질서 및 안전 : 338억 원(2.0%)
- 교육 : 97억 원(0.6%)
- 문화 및 관광 : 773억 원(4.7%)
- 환경 : 2,273억 원(13.7%)
- 사회복지 : 5,586억 원(33.8%)
- 보건 : 192억 원(1.2%)
- 농림해양수산 : 2,000억 원(12.1%)
- 산업·중소기업 및 에너지 : 1,623억 원(9.8%)
- 교통 및 물류 : 999억 원(6.0%)
- 국토 및 지역개발 : 715억 원(4.3%)
- 기타 : 1,547억 원(9.4%)

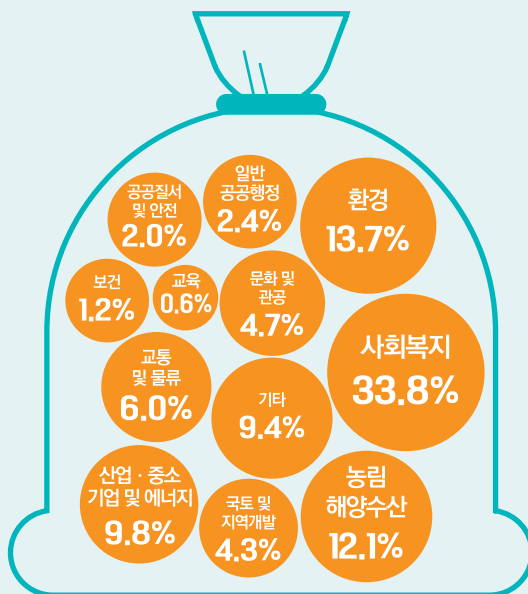

총 세출은 1조 6,537억 원으로 비중이 높은 분야는 사회복지분야 5,586억 원(33.8%)입니다.



결산상 잉여금(총괄)

이월액
2,404억원

결산상 잉여금
3,864억원

순세계잉여금
1,030억원

보조금실제반납금
430억원

- 다음연도 이월액 : 2,404억원(62.2%)
일반회계 2,148억원 + 특별회계 256억원
- 보조금실제반납금 : 430억원(11.1%)
일반회계 421억원 + 특별회계 9억원
- 순세계잉여금 : 1,030억원(26.7%)
일반회계 760억원 + 특별회계 270억원



순세계잉여금은 결산상 잉여금 중 다음연도 이월액과 보조금실제반납금을 제외한 금액으로 다음연도 일반재원으로 활용됩니다.

다음연도 이월액	당해연도에 사업완료가 곤란하여 다음연도에 사용하기 위해 넘긴 사업비
보조금실제반납금	중앙부처에서 받은 보조금 중 집행하고 남은 잔액으로 다음연도에 반납
순세계잉여금	다음연도 이월액과 보조금실제반납금을 제외한 금액으로 가용할 수 있는 금액을 말함

일반회계

자치단체 재정운영의 가장 기본이 되는 회계로서 자치단체의 고유기능 수행을 목적으로 일반적인 행정 활동에 소요되는 세입·세출을 포괄하여 편성한 것입니다.



결산상잉여금 내역



5년간 세입·세출 현황

(단위 : 억원)

구분	2019	2020	2021	2022	2023	5년 평균 증가율(%)
세입	14,430	16,214	16,238	18,410	18,308	6.1
세출	11,771	13,910	14,017	15,527	14,980	6.2
결산상 잉여금	2,658	2,304	2,221	2,883	3,328	5.8

일반회계 세입

일반회계 세입은 전년도보다 102억원(0.6%)이 감소하였으며, 특히 지방교부세가 16.7% 감소, 지방채 및 예치금회수는 53.7% 증가하였습니다.

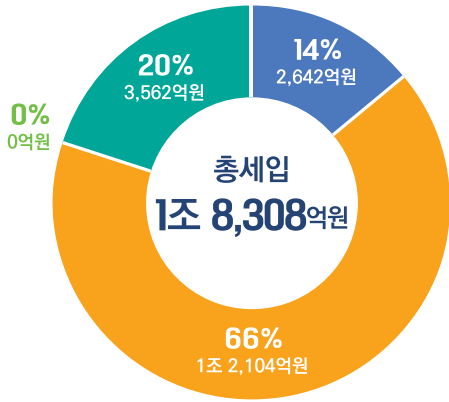

총세입 수납액

1조 8,308억원

- **자체수입 : 2,642억원(14%)**
지방세 2,084억원(11%) + 세외수입 557억원(3%)
- **이전수입 : 1조 2,104억원(66%)**
지방교부세 4,964억원(27%) + 보조금 등 7,140억원(39%)
- **지방채 : 0억원(0%)**
- **보전수입 등 및 내부거래 : 3,562억원(20%)**

자체수입 주요 항목 지방세

지방세관계법, 조례에 의하여 시민의 소득이나 재산 또는 소비행위에 대해 그 능력에 따라 부과하는 조세로서, 일반재원에 충당하기 위한 보통세와 특정목적에 충당하기 위한 목적세, 지난연도 수입으로 구성됩니다.

재 산 세 411억원
부동산, 차량, 기계장비, 항공기, 선박, 입목 등을 취득한 자에게 부과

주 민 세 112억원
지방자치단체에 주소나 사업소를 둔 개인과 사업자, 법인에 부과

자 동 차 세 451억원
자동차를 소유하고 있는 자에게 부과하는 소유분과 교통·에너지·환경세의 납세의무자에게 부과하는 주행분으로 구성

지 방 소 비 세 211억원
지방 자치단체의 재정 확충을 위하여 국세인 부가가치세의 일부를 전환한 세금

담 배 소 비 세 209억원
제조 담배 또는 수입 담배 등 담배를 과세대상으로 부과

지 방 소 득 세 644억원
소득세법에 따른 소득세 납세의무가 있는 자에 대한 개인 지방소득세와 법인세법에 따른 법인세 납세의무가 있는 자에 대한 법인 지방소득세로 구성

지 방 교 육 세 0억원
지방 교육재정의 확충에 드는 재원을 확보하기 위하여 부과

지 난 연 도 수 입 46억원
2022년까지 부과되었으나 체납된 후 2023년에 징수한 금액

지방세
2,084억원

보통세
2,038억원

목적세
0억원

지난연도수입
46억원

자체수입 주요 항목 **세외수입**

경상적 세외수입	284억원	재산임대수입, 사용료수입, 수수료수입, 사업수입, 징수교부금수입, 이자수입 등
임시적 세외수입	223억원	재산매각수입, 부담금, 과징금 및 과태료 등, 기타수입, 지년연도 수입
지방행정제재 부과금	50억원	과징금, 이행강제금, 변상금, 과태료, 부담금 수입

세외수입
557억원

이전수입 주요 항목

지방교부세	4,964억원	보통교부세, 특별교부세, 부동산교부세로 구성
보조금 등	7,140억원	중앙정부의 국고보조금, 중앙정부에서 관리하는 균형발전특별회계 및 각종 기금에서 지원되는 수입 및 조정교부금, 도비보조금으로 구성

이전수입
1조 2,104억원

기타 주요 항목

지방채	0억원	정부·금융기관 등에서 지원되는 융자금, 지방채, 지역개발기금 융자금, 국외차입금으로 구성
보전수입	2,927억원	잉여금, 전년도 이월금, 융자금 원금수입, 보조금등반환금수입으로 구성
내부거래	635억원	전입금, 예탁금 및 예수금으로 구성

일반회계 세출



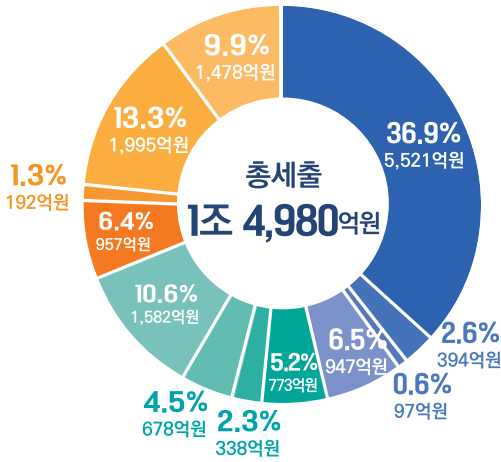

일반회계 세출액은 전년도보다 547억원(3.7%) 감소하였으며, 비중이 높은 분야는 사회복지(36.9%), 농림해양수산(13.3%), 산업·중소기업 및 에너지(10.6%), 교통 및 물류(6.5)등 입니다.



총세출 지출액

1조 4,980억원

주요 세출 내역

 <p>사회복지 5,521억원(36.9%)</p>	<ul style="list-style-type: none"> 기초생활 보장 833억원 취약계층지원 624억원 보육·가족 및 여성 1,292억원 노인·청소년 2,400억원 노동 261억원 보훈 44억원 사회복지 일반 67억원
 <p>일반공공행정 394억원(2.6%)</p>	<ul style="list-style-type: none"> 입법선거 관리 24억원 지방행정·재정지원 12억원 일반행정 358억원
 <p>교육 97억원(0.6%)</p>	<ul style="list-style-type: none"> 유아 및 초중등교육 54억원 평생·직업교육 43억원
 <p>교통 및 물류 973억원(6.5%)</p>	<ul style="list-style-type: none"> 도로 415억원 대중교통·물류 등 기타 558억원

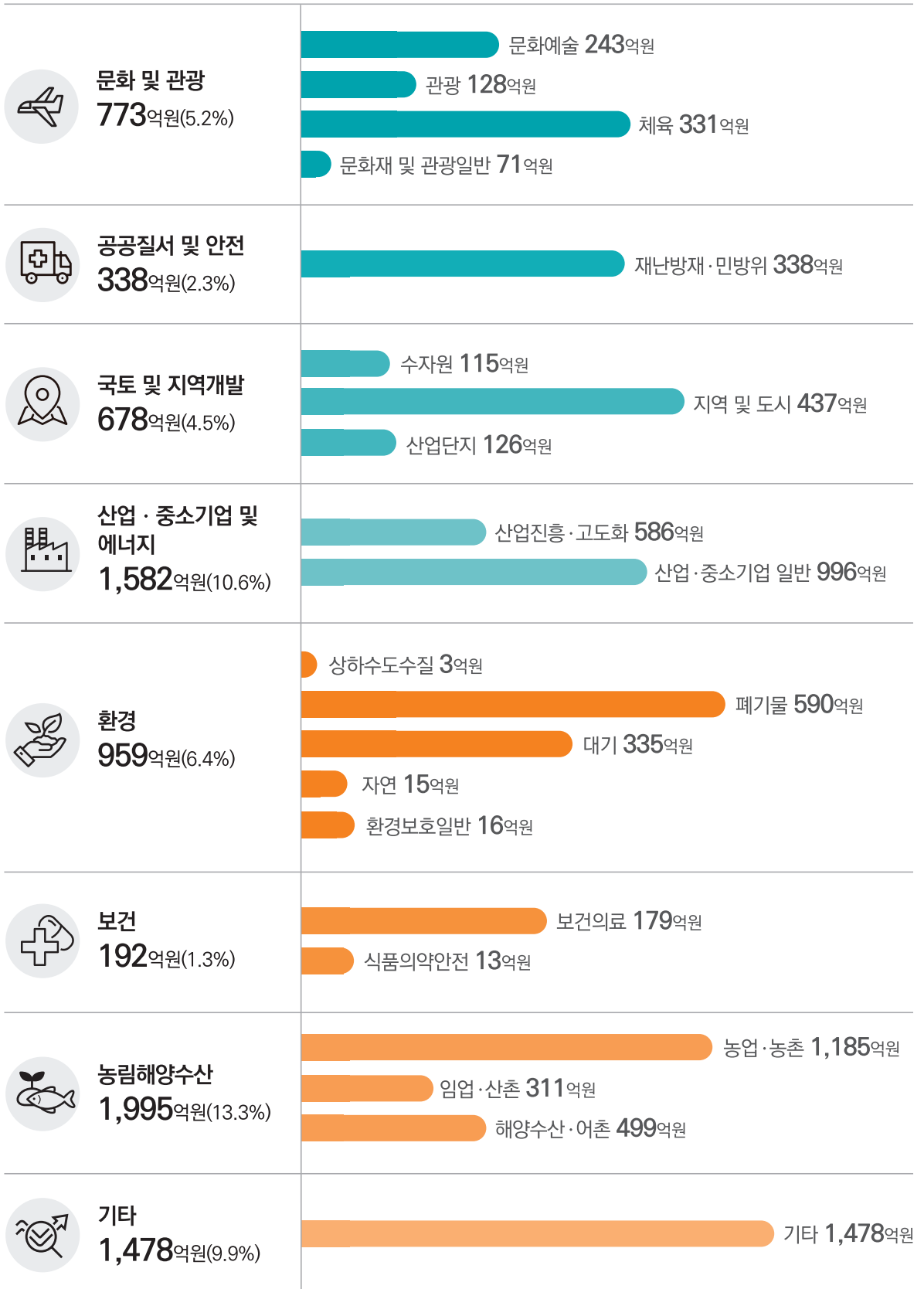

특별회계

특수한 목적을 수행하기 위해 수입과 지출을 일반회계와 구분하여 처리하는 회계로 공기업 특별회계(상수도, 하수도사업특별회계)와 기타특별회계(의료급여기금특별회계 등 11종)로 구성됩니다.



공기업특별회계



기타특별회계



기금

행정목적 달성을 위해 공익상 필요한 경우 일반예산과는 별도로 특정 자금을 적립하거나 준비하는 자금으로 법령에 의해 의무적으로 설치하는 기금, 조례에 의하여 설치하는 기금으로 구성됩니다.

당해연도 기금은 전년도말 현재액 232,408백만원에서 당해연도에 87,495백만원을 조성하고 130,638백만원을 사용하여 당해연도말 현재액은 189,265백만원입니다.



기금별 현황

(단위 : 백만원)

기금명	전년도말 조성액	당해연도 증감액			당해연도말 조성액
		계	조성액	사용액	
합계	232,408	△ 43,143	87,495	130,638	189,265
통합재정안정화기금	198,607	△ 57,419	8,677	66,096	141,188
중소기업육성기금	5,702	△ 1,536	270	1,806	4,167
투자진흥기금	15,335	13,821	74,046	60,225	29,156
녹지기금	11	13	13		24
자활기금	318	△ 55	155	210	262
장사시설주변지역주민지원금	136	97	97		233
식품진흥기금	468	15	53	38	483
체육진흥기금	24	127	151	24	151
폐기물처리시설주변영향지역지원기금	1,127	57	982	925	1,184
문화예술진흥기금	1,364	171	317	146	1,535
재난관리기금	9,046	1,028	2,112	1,084	10,074
양성평등기금	70	27	51	24	97
남북교류협력기금	200	202	202		402
고향사랑기금	0	308	369	60	308



**2023 알기 쉬운 군산시 살림살이는
얼마의 돈을 가지고 어떻게 사용되는지
여러분이 쉽게 이해할 수 있도록 만든
보고서입니다.**



Part

3

재무결산

1. 재무제표
2. 한눈에 보는 군산살림살이



3 재무결산

재무제표

재무결산은 발생주의·복식부기 원리에 의한 통합재무제표를 작성한 것으로 일반회계, 특별회계, 기금 등을 대상으로 지방재정의 운영성과와 재정상태의 변동명세를 공시합니다.

재정상태표

특정 시점(2023.12. 31. 현재)의 지방자치 단체의 자산과 부채의 명세 및 상호관계 등 재정상태를 나타내는 재무제표로 자산, 부채 및 순자산으로 구성됩니다.



재정운영표

회계연도(2023년) 동안의 재정운영 결과인 수익(사업수익, 비배분수익, 일반수익)과 비용(총원가, 관리운영비, 비배분비용)의 내역을 일정 기준에 따라 체계적으로 표시 하는 재무제표로서 수익, 비용 및 재정운영 결과로 구성됩니다.



순자산변동표



자산

“미래 경제적 효익”과 함께 “공공서비스 잠재력”이 있는 자원을 자산으로 정의하며 군산시 자산은 6조 1,401억으로 사회기반시설 68.3%, 주민편의시설 15.9%, 일반유형자산 4.9% 등으로 비유동자산의 비중이 전체의 89.1%로 대부분을 차지하고 있습니다.

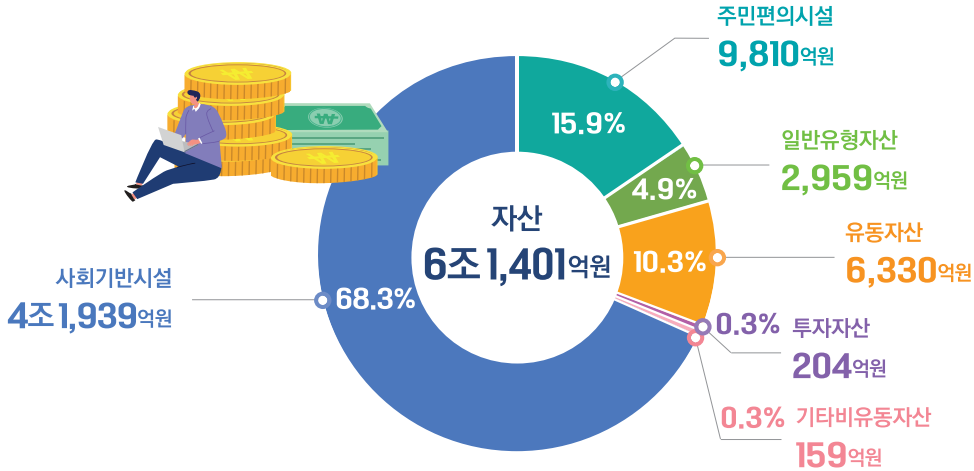

● **사회기반시설 : 4조 1,939억원**

지역사회의 기반이 되는 자산
(도로, 도시철도, 상·수도, 수질 정화, 하천 부속시설, 폐기물처리, 농수산물기반 시설 등)

● **주민편의시설 : 9,810억원**

지역주민이 공동으로 이용하는 편의 시설
(도서관, 주차장, 공원, 박물관·미술관, 동물원, 문화관광, 교육, 체육, 의료, 사회복지 시설 등)

● **일반유형자산 : 2,959억원**

공공서비스 제공을 위해 사용되는 자산(공공청사 등)

● **유동자산 : 6,330억원**

1년 이내 현금화 가능 자산

● **투자자산 : 204억원**

투자 또는 권리행사 목적, 1년 이후 도래 채권

● **기타비유동자산 : 159억원**

보증금, 무형자산, 유산자산, 생물자산 등

최근 3년간 자산 추이

● 사회기반시설 ● 주민편의시설 ● 일반유형자산 ● 유동자산 등

2023 **6조 1,401**억원

41,939 9,810 2,959 6,693

2022 **6조 239**억원

41,313 9,447 2,935 6,544

2021 **5조 7,197**억원

40,613 9,226 2,916 4,442

부채

과거 사건의 결과로 특정실체가 미래에 다른 실체에게 자산을 이전하거나 서비스를 제공하여야 할 의무로서 그 이행을 위해 미래에 자원의 유출이 예상되는 현재 시점의 의무를 말하며 군산시 부채는 1,338억으로 유동부채가 41.1%, 장기차입부채 10.0%, 기타비유동부채가 48.9%입니다.

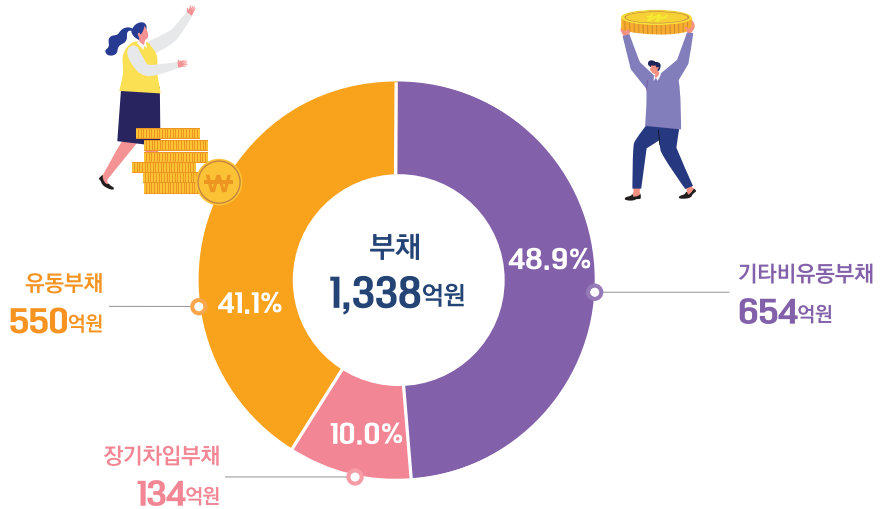

● 유동부채 : 550억원

결산일로부터 1년 이내 상환 예상 부채
 - 유동성 장기차입부채 (지방채권 등) : 0억
 - 기타유동부채 (일반미지급금, 유동성 장기 미지급금 등) : 550억

● 장기차입부채 : 134억원

결산일로부터 1년 이후 만기 도래 부채
 - 장기차입금 (중앙정부, 우리은행 등) : 134억
 - 지방채증권 : 0억

● 기타비유동부채 : 654억원

퇴직급여충당부채, 장기 미지급금 등
 - 퇴직급여충당부채 : 201억
 - 장기미지급금 등 : 453억 (기타:0)

최근 3년간 부채 추이

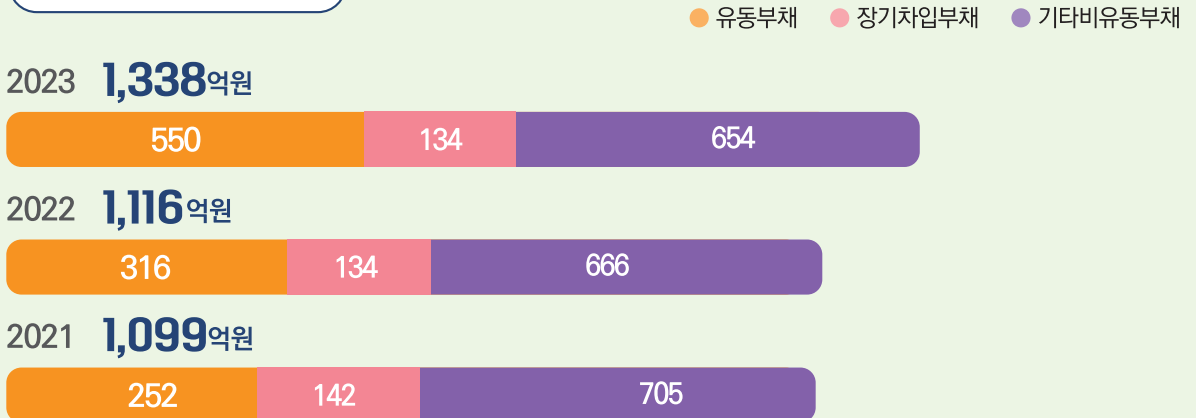

비용

순자산의 감소를 가져오는 자산의 유출이나 감소 또는 부채의 증가형태로 나타나며 회계기간 동안 경제적 이익의 감소를 말하는 것으로 군산시 비용은 1조5,498억으로 인건비 및 운영비 41.6%, 정부간 이전비용 1.5%, 민간등 이전비용 50.3%, 기타 비용 6.6% 등으로 구성되어 있습니다.

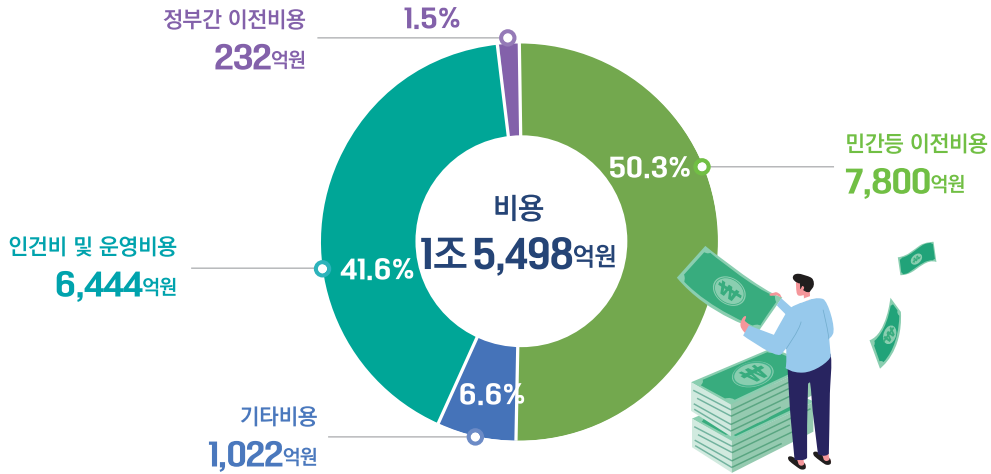

● **인건비 및 운영비용 : 6,444억원**

인건비 : 1,873억 (급여, 복리후생비, 기타인건비, 퇴직급여)
 운영비 : 4,571억 (위탁대행사업비, 제세공과금, 소모품비 등)

● **정부간 이전비용 : 232억원**

시도비 보조금, 지방자치단체간 부담금, 국가에 대한 부담금, 교육기관 운영 보조금

● **민간등 이전비용 : 7,800억원**

민간보조금, 출연금, 전출금, 지방공공기관 보조금, 기타 이전비용 (민간포상·보상금 등)

● **기타비용 : 1,022억원**

감가상각비, 대손상각비 등

최근 3년간 비용 추이

● 인건비 및 운영비용 ● 정부간 이전비용 ● 민간등 이전비용 ● 기타비용

2023 **1조 5,498**억원



2022 **1조 4,922**억원



2021 **1조 4,587**억원



수익

순자산의 증가를 가져오는 자산의 유입이나 증가 또는 부채의 감소형태로 나타나며 회계기간 동안의 경제적 이익의 증가를 말하는 것으로 군산시 수익은 1조 6,127억으로 자체조달수익 22.9%, 정부간 이전수익 76.2.0%, 기타수익 0.9%입니다.

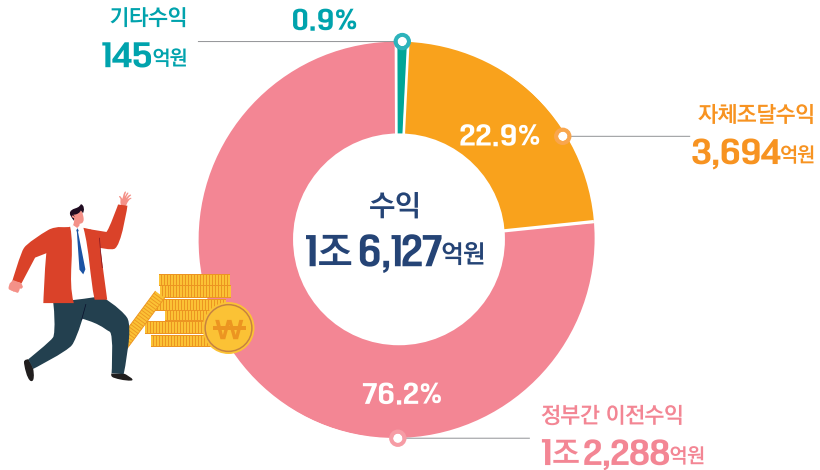

● **자체조달수익 : 3,694억원**

지방세, 경상세외수익(재산임대료, 수수료, 사용료 등), 임시세외수익 (부담금, 과태료, 처분이익 등)

● **정부간 이전수익 : 1조 2,288억원**

지방교부세, 국고보조금, 시도비 보조 반환금, 자치단체간 부담금

● **기타수익 : 145억원**

전입금수익 등

최근 3년간 수익 추이

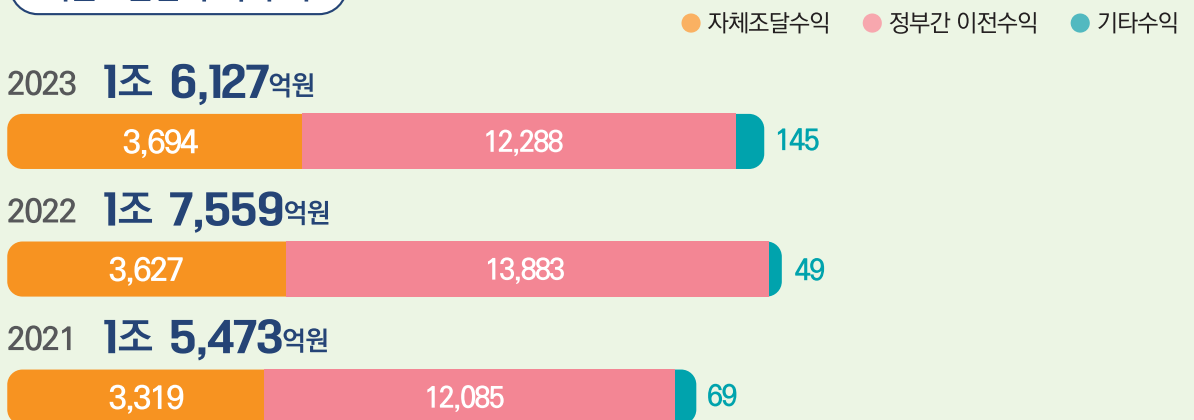

한눈에 보는 군산살림살이

총자산 대비 총부채 비율 2.18%

(총부채 / 총자산 × 100)

최근 5년간 군산시 총자산 대비 총 부채비율

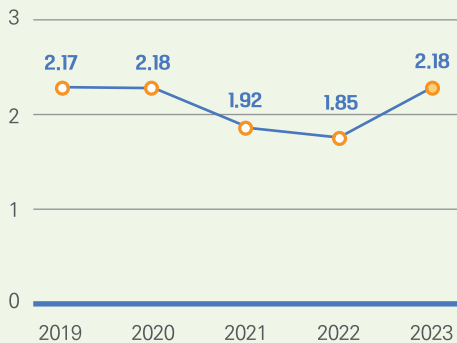

예산 대비 세출 비율 83.08%

(세출액 / 예산현액 × 100)

최근 5년간 군산시 예산 대비 세출 비율

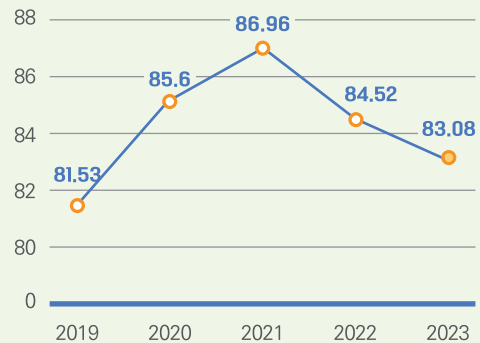

주민 1인당 총자산 23,617,588원

(총자산 / 인구수)

최근 5년간 군산시민 1인당 총 자산

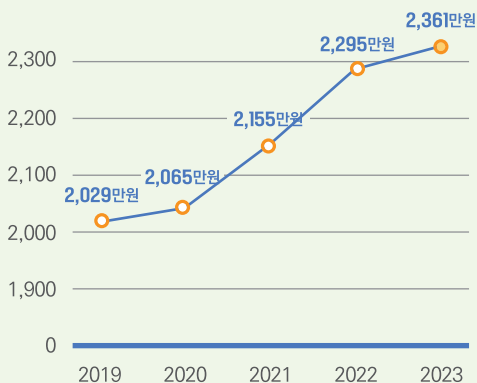

주민 1인당 총부채 514,610원

(총부채 / 인구수)

최근 5년간 군산시민 1인당 총 부채

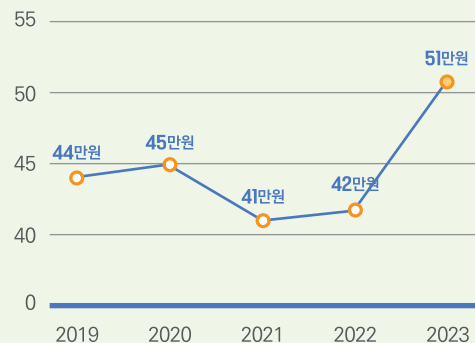

주민 1인당 총수익 6,203,199원
(총수익 / 인구수)

최근 5년간 군산시민 1인당 총 수익

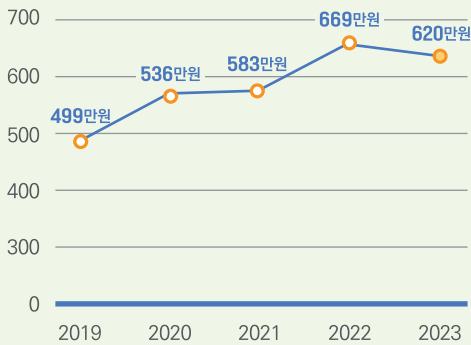

주민 1인당 자체조달수익 1,420,866원
자체조달수익 / 인구수

최근 5년간 군산시민 1인당 자체조달수익

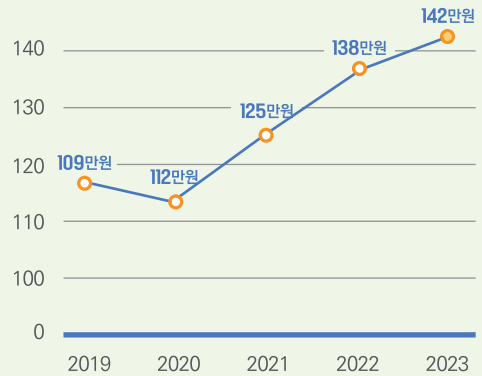

주민 1인당 총비용 5,961,199원
총비용 / 인구수

최근 5년간 군산시민 1인당 총 비용

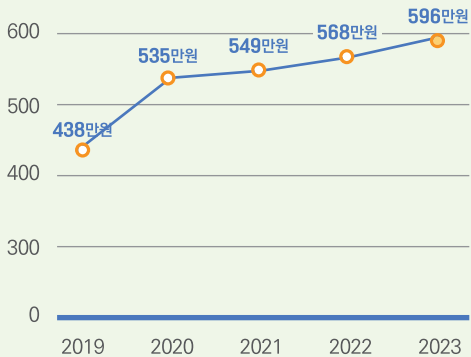

주민 1인당 민간등이전비용 3,000,346원
민간등이전비용 / 인구수

최근 5년간 군산시민 1인당 민간등이전비용

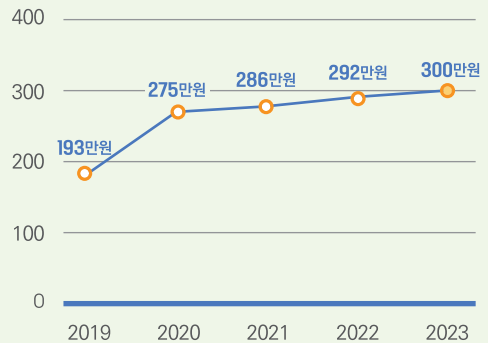

용어정리

용어	개념
일반회계	일반적인 행정활동에 소요되는 세입·세출을 포괄하는 회계
기타특별회계	특정 목적을 수행하기 위해 특정 자금이나 특정 세입·세출을 일반회계로부터 분리하여 독립적으로 경리하는 회계
공기업특별회계	지방공기업법에 따른 특정 사업을 운영하기 위해 일반회계로부터 분리하여 독립적으로 경리하는 회계
자금	특정 행정목적 달성을 위한 경우나 공익상 필요한 경우에 특정 자금을 일반회계로부터 분리하여 독립적으로 경리하는 회계(일반회계 또는 특별회계로 사업을 하는 것이 곤란한 경우)
예산현액	집행가능한 예산의 총액
세입예산현액	예산액에 전년도 이월액(명시, 사고, 계속비 이월)을 합한 금액
세출예산현액	예산액에 전년도 이월액(명시, 사고, 계속비 이월)과 예비비지출액, 이·전용 등 증감액을 합한 금액
이월액	당해연도에 사업 완료가 곤란하여 다음연도에 사용하기 위해 넘긴 사업비
명시이월	세출예산 중 경비의 성질상 당해 연도내에 그 지출을 끝내지 못할 것이 예상되어 그 취지를 세입세출예산에 명시하여 미리 지방의회의 의결을 얻어 다음연도에 이월하여 사용하는 것을 말함
사고이월	세출예산중 당해 연도내에 지출원인행위를 하고, 불가피한 사유로 그 연도내에 지출하지 못한 경비와 지출원인행위를 하지 아니한 그 부대경비를 다음 연도에 이월하여 사용하는 것을 말함
계속비 이월	수년에 걸쳐 시행하는 경비에 대하여 일괄하여 의결을 얻은 예산
자금없는 이월	국·도비보조금으로 추진하는 사업 중 해당 자금이 해당 회계연도에 교부되지 않고 다음 회계연도에 교부되는 것이 확실할 경우 자금의 이월 없이 세출예산을 이월 처리
보조금실제반납금	각종 사업 추진을 위해 중앙부처 및 광역에서 받은 보조금 중 집행하고 남은 잔액으로 다음연도에 반납
결산상 잉여금	당해 회계연도에 수납된 세입액으로부터 지출된 세출액을 차감한 잔액을 말하며 결산상 잉여금이라고도 함
순세계잉여금	세계잉여금 중 다음연도 이월액과 보조금실제반납금을 제외한 금액으로 다음연도 일반재원으로 활용
예산이용	의회의 의결을 얻어 세출예산의 정책사업 간 상호 융통하여 사용하는 것
예산전용	정책사업 내 단위사업 간 예산을 변경하여 사용하는 것
예산변경	동일 단위사업 내 세부사업 간 또는 동일 세부사업 내 편성목(통계목) 간 예산을 실·국장 책임 하에 상호 융통하여 사용하는 것
재무제표	조직의 경제활동을 복식부기에 의한 회계 절차로 정리하여 표현한 자료로서, 해당 회계연도의 자원 조달 현황과 지출 형태 및 잔여 자원, 그리고 재정구조를 파악하기 위해 작성하는 재무 보고서



2023
알기 쉬운
군산시 살림살이

