

섬을 잇다, 군산



7월, 군산은 새로운 변화의 시간을 맞이합니다.
변화와 도전, 그리고 희망을 품고 펼쳐질 앞으로의 시간,
시민과 함께 만들어갈 **군산의 내일**을 기대합니다.



2026년 7월호

Contents

04	군산은 지금(현장을 가다)	새들 숲에ON 놀이터
06	군산의 섬(島)	고군산섬잇길
10	군산의 사(史)	군산의 국가유산
12	군산의 가(街)	선유도 해수욕장 개장, 노을 축제
14	오늘 어디갈까?	야외수영장
16	군산의 미(味)	수제맥주
17	리포터 소식	시민리포터 및 어린이(청소년)리포터
18	생활정보특독 / 군산영상	생활정보, 솟품 등 소개
19	군산웹툰	고향사랑기부제
20	도서관 소식	책 속으로 떠나는 여행
21	이달의 건강 소식	온열질환 예방수칙
22	우리동네 이야기	지금 우리 동네는?
23	문화산책	우리는 왜 베토벤을 연주하는가
24	의정	의회 주요소식
26	시정소식	시정 주요소식
28	시정알림	시정 알림
30	문화공연	공연·전시 소개

열린시정 열린군산

2026. 07. 제351호 발행일 2026. 6. 25. 발행인 군산시장 발행처 군산시청 공보협력과
편집인 공보협력과장 최동위, 미디어홍보계장 김현정, 주무관 최지원
군산시 시정소식지 <열린시정 열린군산>을 읽으신 후 궁금한 사항이 있거나
무료 구독을 원하시는 분은 군산시 공보협력과(☎063-454-2092)로 문의 바랍니다.
<열린시정 열린군산>은 온라인(<https://www.gunsan.go.kr/main/m151>)에서도 만날 수 있습니다.

숲에서 뛰고, 배우고, 쉬대! 새들 숲에ON 놀이터, 아이들의 새로운 모험이 시작됩니다.

고향사랑기부금으로 만든 군산시 1호 기부사업



위치 : 군산시 새들공원 내
(군산시 수송동 701-4 일원)

자연 속에서 마음껏 뛰어놀고 배우고, 쉬는 특별한 공간
새들 숲에ON 놀이터는 새들공원 옆 산을 활용해
구성된 자연친화형 어린이 숲 놀이터입니다.
아이들이 숲을 가까이에서 느끼며 다양한 놀이와 체험,
휴식을 즐길 수 있도록 만들어졌습니다.



숲과 함께하는
자연친화 공간



놀이·체험·휴식이
어우러진 공간



온 가족이 함께
즐기는 열린 공간



아이들의 상상력을 키우는 다양한 놀이시설

새들 숲에ON 놀이터는 이런 공간이에요!

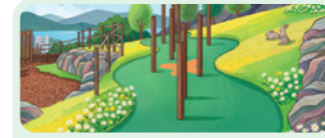

자연지형을 살린 마운딩

산의 지형을 활용한
언덕놀이터



안전한 놀이 환경

우드칩 포장으로
충격을 줄여 안전하게

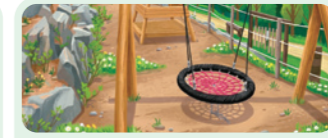

마음껏 뛰어노는 놀이시설

아이들의 신체발달을
위한 놀이시설



숲 체험 공간

자연을 관찰하고 배우는
숲 체험장



기부자의 마음이 만든 아이들의 선물

새들 숲에ON 놀이터는 시민과 출향인의 소중한 마음이 모인
고향사랑기부금으로 조성된 '군산시 제1호 기부사업'입니다.
여러분의 따뜻한 기부가 아이들의 웃음과 행복으로
다시 돌아왔습니다.



사업개요

- 사업명 : 새들 숲에ON 놀이터 조성사업
- 위치 : 군산시 수송동 701-4 일원
- 사업비 : 400백만원 (고향사랑기부금)
- 사업기간 : 2025. 1. ~ 2026. 6.
※ 2026. 6. 30. 준공 예정



군산시 고향사랑기부제

- 기부자 : 주소가 군산이 아닌 개인
- 기부액 : 연간 2,000만원
- 기부방법
 - 온라인 : 고향사랑e음 또는 위기브, 웰로
* 국민·기업·신한·하나·농협은행 앱 가능
 - 오프라인 : 농협 방문
- 기부혜택
 - ① 세액공제
10만원까지 전액 공제, 20만원 이하 44%
20만원 초과분 16.5% 추가 공제
 - ② 답례품
기부액의 30%, 군산시 특산품 제공
 - ③ 군산시 주민복지 증진 및 지역 발전 기여



“ 새들 숲에ON 놀이터에서 자연과 놀이가 함께하는 특별한 하루를 만나보세요! ”

걷는 이따다 다른 이야기를 품고, 그 이야기가 다시 길이 되는 곳 '고군산섬잇길'



고군산섬잇길을 소개합니다!

고군산군도의 <말도, 명도, 방축도>는 2023년 문화체육관광부에서 선정한 해외에서 찾아오는 한국의 명품 K-관광섬입니다.

'하늘 트레킹을 통해 즐기는 특별한 휴식과 모험'이라는 구상으로 5개의 섬을 잇는 해상인도교와 14km에 달하는 하늘길 트레킹 코스로 고군산군도의 새로운 관광명소입니다.

- 제1교(말도-보농도) 308m, 제2교(보농도-명도) 410m,
- 제3교(명도-광대도) 555m, 제4교(광대도-방축도) 83m로 구성



[말도·명도·방축도 위치도]

* 현재 1교, 2교, 4교는 통행 가능 / 3교 공사중(2026. 7. 11. 임시개통 예정)

빛을 비추는 끝섬, 말도

말도는 고군산군도의 최서단, 가장 끝에 위치해 '끝섬'으로 불리며, 아름다운 노을 풍경으로 잘 알려진 섬입니다. 섬 곳곳에는 말도 등대, 천년송, 달바위 등 독특한 이름의 지형들이 있으며, 오래된 주민들의 이야기가 깃들어 있습니다.



<제1교(말도-보농도)>



<쌍둥이 등대>



<습곡구조>



<천년송>



<구렁이 전망대>

푸르고 맑은 섬, 명도

명도는 달과 해가 합쳐진 것처럼 물이 맑다고 하여 '밝을 명(明)'자를 써서 이름이 붙여졌으며, 해풍을 견디며 자란 다양한 약초들 덕분에 '약섬'이라 불리기도 합니다.

방파제의 섬, 방축도

군산시 옥도면 말도리의 첫 번째 섬으로 고군산군도 중앙에 위치하며 마치 방파제와 같은 역할을 하고 있어 방축도라 불리고 있습니다.



<테트라포트>

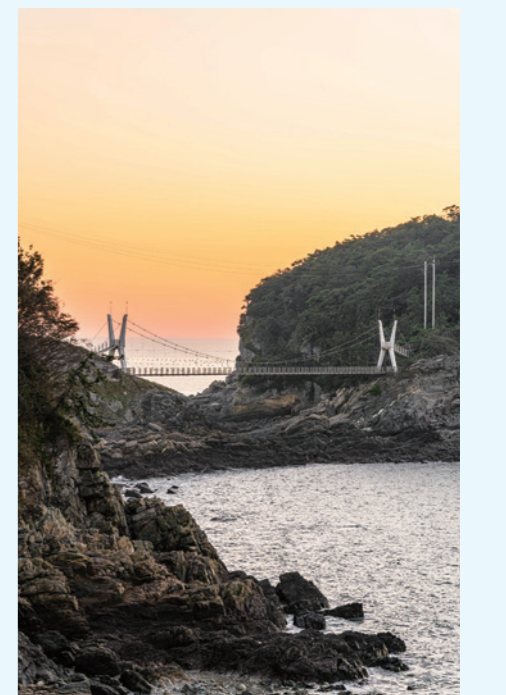

<제4교(방축도-광대도)>

섬변 가볼만한 곳

말도



제1교

제1교는 말도와 보농도 사이를 연결하는 308m 길이의 해상인도교로, 다리에서 독특한 바위를 볼 수 있습니다.



말도 등대

말도 등대는 고군산군도에서 가장 큰 등대로 37km 거리에서도 불빛이 보일 정도로 밝은 빛을 냅니다. 지금은 말도 인근 바다에서 조업하는 배들에게 길잡이 역할을 하고 있습니다.



도끼섬과 천년송

말도의 북서쪽에 위치한 작은 바위섬으로 이 바위섬에는 100여년의 역사를 가진 말도 천년송이 있습니다.

명도



제2교

고군산군도 5개 섬을 연결하는 4개의 인도교 중 하나인 제2교는 보농도와 명도를 잇는 구간으로 약 410m의 현수교입니다.



구렁이 전망대

구렁이 전망대는 큰 구렁이 한마리가 섬을 깔고 앉아 꼬리를 들고 있는 모양으로 오진여 전망대와 함께 명도와 인근 섬, 바다의 전경을 한눈에 담을 수 있는 전망대입니다.



오진여 전망대

명도의 선착장 근처에서 시작되는 산책길을 따라 가면 닿을 수 있는 조망 포인트입니다. 고군산군도의 섬들이 한눈에 펼쳐 지며, 푸른 바다와 경관을 감상할 수 있습니다. 다섯 갈래의 물길이 만나는 지점에 자리해 이름이 붙여졌습니다.

방축도



제4교

제4교는 고군산군도 내 다섯개 섬을 이어주는 인도교 중 하나로, 섬과 섬을 연결하는 현수식 출렁다리입니다.



독립문 바위

독립문 바위는 섬 서쪽 해안가에 자리한 아치 형태의 해식 지형으로, 해안 절벽의 약한 부분이 오랜 시간 파도에 침식되면서 자연스럽게 형성된 바위입니다. 서울 독립문의 모습과 닮았다고 하여 이름이 붙여졌습니다.



인어상

방축도 선착장 옆 방파제 끝자락에 자리한 인어상은 섬에 도착한 사람들을 가장 먼저 맞이해주는 조형물로 어민들의 풍어와 무사귀환의 마음이 담긴 상입니다.

고군산섬잇길 트래킹코스

* 종주코스 소요시간 : 기본 코스 4시간 30분 정도 소요

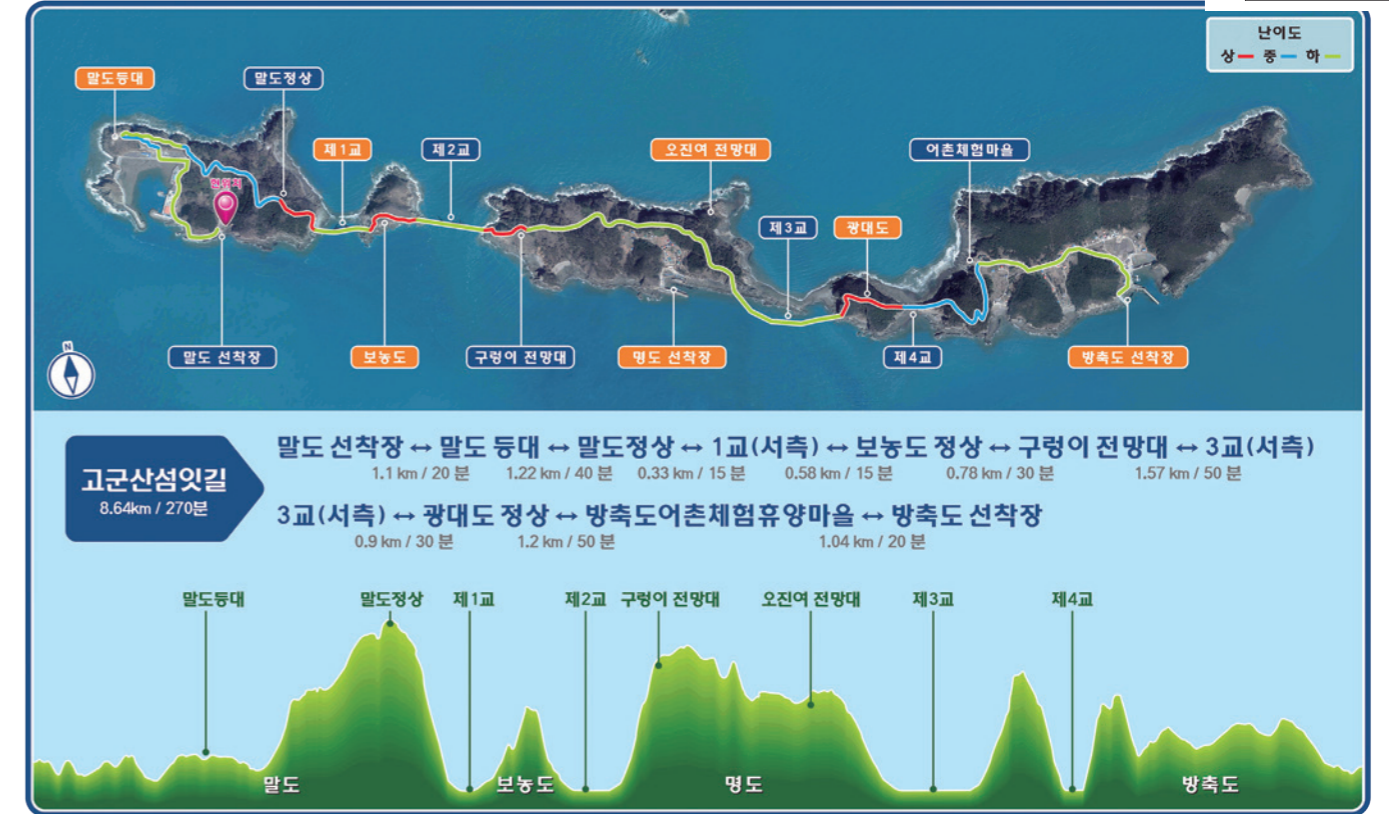

식품점객업소 및 농어촌민박 현황

식품점객업소

상호	주소
말도식당	옥도면 말도1길 2, 1층
말도협동조합식당(말도수산물센터)	옥도면 말도길 64, 1층
아리울카페	옥도면 말도리 11-2
방축도식당	옥도면 방축도길 23-1, 1층

농어촌민박

구분	상호	주소	객실수
말도	경희네민박	옥도면 말도1길 10	2
	엔젤민박	옥도면 말도길 131	1
	12동파민박	옥도면 말도1길 9	3
	말도민박	옥도면 말도1길 2	4
	민지민박	옥도면 말도1길 18-1	1
	아리울민박	옥도면 말도길 67	3
명도	서해민박	옥도면 명도길 24-4	1
	푸른초장민박	옥도면 명도길 16-18	1
방축도	방축도 어촌체험휴양마을	옥도면 방축도3길 30	8

저기... 혹시... 그거 아세요?



군산시 학예연구사
나병호



군산에는 서해에서 가장 아름다운 낙조를 볼 수 있는 「군산 선유도 망주봉 일원」, 600여년 동안 한자리를 지키며 군산의 역사를 기억하는 「군산 하제마을 팽나무」, 대한제국의 개항과 근대 역사를 보여주는 「구 군산세관」 등 다양한 분야의 75개 국가유산이 지정 및 등록되어 있습니다. 이 밖에도 국가유산 지정을 위해 조사 중인 다양한 유산이 있습니다.

글의 서두부터 군산의 국가유산을 말씀드린 이유는 지금까지 기고를 하면서 국가유산을 많이 말씀 드렸지만 국가유산이 무엇인지 알려드린 적이 없어 이번 글을 통해 국가유산이 무엇인지 말씀드리기 위함입니다.

국가유산은 2024년 5월 17일 시행된 「국가유산기본법」에서 명명(命名) 되었습니다. 법령을 살펴보면 「국가유산기본법」 제3조에 '국가유산은 인위적이거나 자연적으로 형성된 국가적·민족적 또는 세계적 유산으로서 역사적·예술적·학술적 또는 경관적 가치가 큰 문화유산·자연유산·무형유산'으로 정의하고 있습니다.

또한 이 법에는 문화유산은 '우리 역사와 전통의 산물로서 문화의 고유성, 거리의 정체성 및 국민생활의 변화를 나타내는 유형의 문화적 유산', 자연유산은 '동물·식물·지형·지질 등의 자연물 또는 자연환경과의 상호작용으로 조성된 문화적 유산', 무형유산은 '여러 세대에 걸쳐 전승되어, 공동체·집단과 역사·환경의 상호작용으로 끊임없이 재창조된 무형의 문화적 유산'으로 정의하고 있습니다.

법령을 읽어보면 '문화적'이란 표현이 반복됨을 알 수 있습니다. 그렇다면 '문화적'은 무엇일까요? 우리나라의 언어를 정리한 국립국어원 표준국어대사전에서 확인해 본 결과 '문화와 관련된 것'이라 정의하고 있습니다. 그렇다면 '문화'는 무엇일까요?

문화는 '자연 상태에서 벗어나 일정한 목적 또는 생활 이상을 실현하고자 사회 구성원에 의하여 습득, 공유, 전달되는 행동 양식이나 생활 양식의 과정 및 그 과정에서 이룩하여 낸 물질적·정신적 소득을 통틀어 이르는 말'이라고 표준국어대사전에 명기되어 있습니다.

위의 단어들을 「국가유산기본법」 제3조의 1항에서 표현하는 '국가적·민족적'이란 연결하여 간단하게 설명하면 '국가유산이란, 대한민국 구성원에 의해 습득, 공유, 전달되는 것과 관련된 유산'이란 뜻입니다.

여기까지 읽으셨으면 '자연적으로 자란 나무와 동물들을 지정하는 자연유산에 '문화적' 표현이 왜 들어갔을까?'하는 의문이 드실 것입니다.

이는 「자연유산의 보존 및 활용에 관한 법률」의 제2조의 자연유산의 정의를 통해 알 수 있습니다. 이 법에서 자연유산은 '자연물 또는 자연환경과의 상호작용으로 조성된 문화적 유산으로서 역사적·경관적·학술적 가치가 큰 것'이라 정의하고 있습니다. 이를 「국가유산기본법」 제3조와 연결하여 간략하게 축약하면 '자연유산은 대한민국과 상호작용을 통해 조성된 문화적 유산'이란 뜻입니다.

지금까지 관계법령과 표준국어대사전을 통해 '국가유산'의 어원과 뜻을 말씀드렸습니다. 결론적으로 말씀드리면 '국가유산'은 대한민국이 소중한 가치로 여기며 보존하고 계승해야 할 유형·무형의 유산을 의미합니다.

군산시는 국가유산의 기준에 근거하여 '군산시 국가유산 전수조사', '매장유산 발굴조사', '비지정 국가유산 학술조사' 등 우리 주위에 숨겨진 국가유산을 찾기 위해 노력하고 있습니다. 시민분들의 많은 관심을 부탁드립니다, 언제나 시민의 말씀을 귀담아듣겠습니다.

2026년도 어느새 반년이 지나고 있습니다. 무더위 몸 상하지 않게 조심하시길 바라며, 독자님들과 시민분들의 남은 2026년이 언제나 밝고 힘이 넘치는 해가 되시길 기원합니다.

긴 글을 읽어주신 독자님들께 감사의 마음을 전하며 이만 글을 줄입니다.



〈하제마을 팽나무〉



〈신흥동 일본식 가옥〉



〈군산 내항 역사문화공간〉



〈선유도(망주봉)〉



〈발산리 오층석탑〉

〈발산리 석등〉

여름을 여는 바다, 선유도해수욕장 7월 10일 개장!



선유도에서 즐기는 여름



해수욕·물놀이



해변산책



자전거 여행



일몰 감상

“

명사십리 백사장과 푸른 바다, 서해를 대표하는 노을 풍경을 함께 즐길 수 있는 선유도해수욕장에서 가족, 친구, 연인과 함께 특별한 여름 추억을 만들어 보세요.

”

선유도해수욕장 개장기간 2026. 7. 10.(금) ~ 8. 17.(월)

1

넓고 고운 백사장

명사십리로 불리는 아름다운 모래사장

2

완만한 수심

가족단위도 안심하고 즐길 수 있는 물놀이

3

아름다운 낙조

서해를 대표하는 황홀한 일몰명소

안전한 해수욕장 이용을 위해 안전수칙을 지켜주세요!

아름다운 석양과 함께하는 한여름 밤의 낭만 선유도 여름 노을축제

- 일 시 : 2026. 7. 25.(토) 18:00 ~ 21:30
- 장 소 : 선유도해수욕장 일원

※ 행사 관련 세부 내용은 추후 군산시 홈페이지와 SNS를 통해 안내 예정





올여름 가장 시원한 선택, 군산 야외수영장 개장

무더운 여름을 시원하게 즐길 수 있는 군산 야외수영장이 오는 7월 3일 개장합니다.

군산 야외수영장은 성인풀과 어린이풀, 유아풀을 갖추고 있어 온 가족이 함께 이용하기 좋은 여름철 물놀이 공간입니다. 특히 아이들이 안전하게 물놀이를 즐길 수 있는 시설과 다양한 놀이시설이 마련되어 있어 가족 단위 이용객들에게 많은 사랑을 받고 있습니다.

또한 도심과 가까워 접근성이 뛰어나며, 주차장과 샤워실 등 편의시설도 잘 갖춰져 있어 더욱 편리하게 이용할 수 있습니다.

올여름, 군산 야외수영장에서 시원하고 즐거운 추억을 만들어 보시기 바랍니다.

이런 분들께 추천합니다!

- 아이와 함께 안전한 물놀이를 즐기고 싶은 가족
- 멀리 떠나지 않고 시원한 여름을 보내고 싶은 시민
- 물놀이와 야외활동을 함께 즐기고 싶은 어린이·청소년
- 방학 추억을 만들고 싶은 가족과 친구

위치 해망로 546-10(소룡동)

문의 체육진흥과 ☎ 454-5575



운영기간 2026. 7. 3.(금) ~ 8. 23.(일)

※ 매주 월요일 휴장

이용시간 10:00 ~ 18:00

※ 수질 및 환경정비를 위한 브레이크 타임 : 13:00 ~ 14:00

주요시설

- 수영시설



유아풀



어린이풀



성인풀

- 부대시설 : 주차장, 매점, 화장실, 탈의실, 샤워실 등

이용요금 (신분증 지참)

구분	어린이	청소년	성인
군산시민	3,000원	4,000원	5,000원
기타지역	4,000원	5,000원	6,000원

운영방법 1회 입장 시 종일 이용 가능

☺ 이용 전 꼭 확인하세요

- ☉ 브레이크타임(13:00~14:00)에는 수영장 이용이 제한됩니다.
- ☉ 안전요원의 안내에 따라 안전수칙을 준수해 주세요.
- ☉ 쾌적한 이용 환경 조성을 위해 이용수칙을 준수해 주시기 바랍니다.

☺ 군산 야외수영장 100% 즐기기

- ☉ 수영복·수모 준비하기
- ☉ 자외선 차단제 챙기기
- ☉ 여벌 옷과 수건 준비하기
- ☉ 충분한 수분 섭취하기



평범한 맥주가 아니다!



군산의 이야기를 담아 빚어낸 수제맥주 한 잔

맥주는 전 세계 어디에서나 즐길 수 있는 친숙한 음료입니다. 하지만 군산의 수제맥주는 조금 특별합니다. 군산의 농산물과 지역의 이야기를 담아 빚어낸 맥주로, 이제는 군산을 대표하는 먹거리이자 관광 콘텐츠로 자리매김하고 있습니다.

국내 대표 맥아 생산지, 군산

맥아는 보리를 싹 틔운 뒤 건조해 만든 것으로 맥주의 향과 풍미를 좌우하는 핵심 재료입니다. 군산은 넓은 평야와 풍부한 일조량, 비옥한 토양을 바탕으로 국내 대표 맥아 생산지로 자리 잡았습니다. 군산에서 생산된 보리는 엄격한 품질 관리를 거쳐 맥아로 가공되며, 이를 활용한 수제맥주가 생산되고 있습니다. 군산 들녘에서 자란 보리가 맥주의 원료가 되고, 다시 지역을 대표하는 수제맥주로 탄생하는 것입니다.

지역 농업과 관광을 잇다

군산 수제맥주는 단순한 음료를 넘어 지역 농업과 관광산업을 연결하는 역할을 하고 있습니다. 지역 농산물 소비를 확대하고, 관광객들에게는 군산만의 특별한 먹거리와 즐길 거리를 제공합니다. 최근에는 군산맥아를 활용한 다양한 수제맥주가 개발되면서 지역의 특색을 담은 새로운 관광자원으로 주목받고 있습니다. 매년 열리는 수제맥주 & 블루스 페스티벌 역시 군산의 대표 여름 축제로 많은 사랑을 받고 있습니다.

<군산 수제맥주를 맛볼 수 있는 곳>

☺ 군산 비어포트

- 주 소 : 해망로 146-24
- 영업시간 : 매일 12:00 ~ 24:00

맛도 개성도 다양하게

수제맥주의 매력은 다양한 맛과 향에 있습니다. 상큼한 과일향이 나는 에일, 깔끔하고 청량한 라거, 진한 풍미를 자랑하는 흑맥주까지 취향에 따라 색다른 맛을 즐길 수 있습니다. 같은 맥주라도 사용하는 원료와 제조 방식에 따라 향과 풍미가 달라지는 만큼 군산 수제맥주는 지역의 특색을 담은 특별한 경험을 선사합니다.

한 잔의 수제맥주에는 군산 들녘의 보리와 농부의 땀, 그리고 양조사의 정성 그리고 군산의 이야기가 담겨 있습니다. 무더운 여름날, 군산의 매력을 담아낸 수제맥주 한 잔으로 특별한 여유를 즐겨보는 것은 어떨까요?



리포터 소식

군산의 여름 대표 피서지, '선유도해수욕장'

시민리포터 이선옥



주말을 맞아 아이들과 함께 차를 몰고 선유도로 향했다. 선유도해수욕장은 군산을 대표하는 여름 피서지로, 매년 여름 많은 사람들이 찾는 유명한 휴양지이기도 하다.

군산시청 소개글을 인용 하자면, "우리나라 곳곳에 '명사십리'라는 이름을 가진 해수욕장은 여럿 있지만, 간만의 차가 심해 좀처럼 깨끗한 물을 보기 쉽지 않은 서해안의 해수욕장답지 않게 워낙 깨끗해서" 이 같은 이름이 붙었다고 한다. 유리알처럼 투명한 바다와 고운 모래가 가득한 백사장이 넓게 펼쳐진 천연 해안사구 해수욕장으로, 어린아이들이 샴소 모래를 파며 놀아도 안심할 수 있다. 모래사장에 설치된 파라솔 아래에는 이른 피서객들이 가족 단위로 모래놀이를 즐기는 모습을 쉽게 볼 수 있었다. 고개를 돌리자 '선유도해수욕장' 글씨가 크게 새겨진 타워가 눈에 들어왔다.

선유도의 명물인 '선유 스카이 썬라인'이다. 높이 45m, 12층 타워에서 순식간에 내려가는 썰라인은 고소공포증이 있는 나에게도 꿈도 못 꿀 일이지만, 바라보고 있자니 가슴까지 시원해지는 기분이었다. 내려가는 썰라인을 따라 시선을 옮기니 물결을 가르며 둥글게 선화하는 요트도 눈에 띄었다. 가족 단위 방문객들이 모래사장에서 휴식을 취하고 다양한 체험을 즐길 수 있어 피서지이자 휴양지로 각광받는 이유를 알 수 있었다. 고군산군도 관광안내소에 따르면 선유도해수욕장의 개장 기간은 7월 10일부터 8월 17일이라고 한다. 올해도 많은 사람들이 찾은 선유도의 여름이 기대된다.

11년 만에 다시 열린 군산시민문화회관... 시민 곁으로 돌아오다

시민리포터 이명환



오랫동안 공연과 행사, 축제가 열리며 시민들의 추억이 담긴 공간으로 사랑받아 온 군산 시민문화회관은 2013년 운영이 중단된 이후 긴 시간 멈춰있었으나, 2025년 복합 문화공간으로 새롭게 문을 열어 시민들 곁으로 돌아왔다.

직접 방문한 '군산회관'은 과거 공연장의 분위기를 간직하면서도 시민들이 자유롭게 머물 수 있는 열린 공간으로 변화한 모습이였다. 특히 과거 무대 공간 일부는 시민들이 직접 참여할 수 있는 체험형 공간으로 운영되고 있었으며, 곳곳에서 과거의 흔적과 새로운 문화공간의 분위기가 함께 느껴졌다.

오랫동안 멈춰 있던 공간이 이제는 시민들의 일상 속 문화공간으로 다시 살아나고 있다. 군산회관이 앞으로도 시민들이 편하게 머물며 문화를 즐길 수 있는 공간으로 자리 잡길 기대해본다.

군산일요화가전 '빛나는 동행 33년' 따뜻한 감성 선사"

시민리포터 강경오



초여름의 햇살이 부드럽게 스며드는 6월, 군산근대역사 박물관 장미갤러리 2층에서는 '제33회 군산일요화가전-빛나는 동행 33년, 함께 건너온 계절' 전시가 열렸다. 6월 21일까지 진행된 이번 전시는 지역 예술가들이 오랜 시간 함께 걸은 계절의 풍경과 삶의 온기를 화폭에 담아 시민들과 나누는 자리였다. 전시장에는 군산의 바다와 골목, 자연의 빛과 바람을 담은 감성적인 풍경화들이 전시돼 관람객들의 발길을 머물게 했다.

작품 앞에 서면 잊고 지냈던 추억과 마음속 고향의 풍경이 조용히 떠오르며, 바쁜 일상 속 작은 심표 같은 시간을 선사했다. 이번 전시는 시민과 관광객들에게 따뜻한 감동을 전하며 지역 문화예술의 가치를 되새기는 의미 있는 시간이 됐다.

자신의 불완전함을 사랑하라

- 행복을 그리는, 오혜은 작가 개전식에 다녀와서 -

청소년리포터 변지민



지난 23일, 개복동 거리에서 오혜은 작가의 릴레이 팝업 전시가 열렸다. 오혜은 작가는 캔버스를 찢고 그 위에 다시 덧칠하는 독특한 기법의 작품을 선보이며, '불완전해 보이는 모습 속에서도 자신을 온전히 사랑하자'라는 위로의 메시지를 전했다. 전시를 찾은 관람객들은 작품에서 느껴지는 '행복'이라는 키워드를 통해, 스스로를 돌아보고 따뜻한 위로를 받는 시간을 가졌다고 소감을 전했다. 릴레이 팝업 전시는 7월 15일까지 개복동 군산시민예술촌 야외 전시장에서 만나볼 수 있다. 이번 릴레이 전시를 시작으로 개복동 거리가 더 많은 사람들이 찾아오고, 추억을 함께 나누는 활기찬 문화의 거리로 거듭나길 기대해 본다.

선유도의 밤, 낮보다 아름답다!

청소년리포터 배승우



여름이 성큼 다가온 요즘, 가족들과 함께 '신선이 노닐었다고 전해지는 섬' 선유도를 찾았다. 선유도는 낮에는 모래놀이를 하는 아이들과 가족들로 활기가 넘쳤고, 해질 무렵 마주한 낙조는 한 폭의 그림처럼 아름다웠다. 시간이 흐를수록 또 다른 매력을 보여주는 선유도는 밤이 되자 고요하고 편안한 분위기를 자아냈다. 사람들의 발길이 줄어든 해변을 따라 산책하며 듣는 파도 소리와 함께 바라본 망주봉 위에 걸린 별들은 신비로우면서도 편안한 느낌을 전해주었다. 멀리 떠나는 여행도 좋지만, 가까이에서 그 소중함을 알지 못했던 선유도에서 이번 여름의 더위를 잠시 잊어보는 것도 좋은 추억이 될 것 같다.

생활정보 톡톡

궁금하지만 어떻게 물어볼지 몰랐던 생활정보 일상을 살다보면 유용한 생활정보 알아두면 아는척하기 좋은 생활정보 생활정보 톡톡에서 대신 알려드립니다.



- Q 갑자기 전기요금이 많이 나온 이유는 무엇인가요?**
- A** 주택용 전기요금은 전기를 많이 사용할수록 요금 단가가 높아지는 '누진요금제'가 적용됩니다. 따라서 여름철 냉방기기 사용이 늘어 전기사용량이 증가하면 높은 구간의 요금이 적용되어 전기요금이 크게 늘어날 수 있습니다.
- Q 전기요금을 절약할 수 있는 방법은 무엇인가요?**
- A** 에너지 소비를 줄이는 생활습관을 실천하는 것이 중요합니다. 사용하지 않는 전자제품의 플러그를 뽑고, 냉방기기 적정온도(26~28℃)를 유지하며, 에너지소비효율이 높은 가전제품을 사용하는 것이 도움이 됩니다. 또한 3자녀 이상 가구, 5인 이상 가구, 출산가구, 생명유지장치 사용 가구 등은 전기요금 할인제도를 신청할 수 있으며, 장애인·국가유공자·기초생활수급자 등도 복지할인을 받을 수 있습니다.

- Q 갑자기 전기요금이 많이 나온 이유는 무엇인가요?**
- A** 가전제품에 부착된 '에너지소비효율등급 라벨'을 확인하면 됩니다. 에너지소비효율등급은 제품의 에너지 사용량에 따라 1등급부터 5등급까지 구분되며, 1등급에 가까울수록 에너지 효율이 높고 전기요금을 절약할 수 있습니다. 냉장고, 에어컨, 세탁기 등 가전제품을 구매할 때 에너지소비효율등급을 확인하면 가게 부담을 줄이는 데 도움이 됩니다.



생활정보 톡톡은 법제처에서 운영하는 '찾기 쉬운 생활법령 정보'에 기재된 내용을 바탕으로 제작됩니다. 스마트폰으로 QR 코드를 스캔하면 더 많은 생활정보를 얻으실 수 있습니다.

YouTube

군산시 유튜브 <http://www.youtube.com/@gunsansi>

영상으로 보는 군산 검색

군산의 행정소식, 지역명소, 축제 관광 등 군산의 다채로운 이야기를 영상으로 담아냈습니다. 군산시가 전하는 생생하고 특별한 소식들을 소개합니다.



#공무원 #사칭
#노쇼사기
#속지마세요



#군산 #힐링명소
#월명공원
#선유도·장자도·대장도
#진포해양테마공원
#은파호수공원 #철길마을



#청년월세 #지원사업
#군산이 #응원해



#K-관광섬
#고군산섬잇길
#말도 #명도 #방축도



군산웹툰 | 고향사랑기부제



책 속으로 떠나는 여행

유아



〈나쁜 말이 광 튀어 나왔어!〉
 “무심코 뱉은 말이..... 살아 움직이기 시작했다!” 언어 책임감과 감정 조절을 함께 배우는 그림책 - 레오나다 카란사(글), 에리카 메디나(그림), 포레스트북스, 2026

〈파란 친구 몽〉

“내가 엄마에게 데려다줄게.” 몽고반점에 담긴 다양한 상상력, 우리를 지켜준 수호신 ‘몽’ 이야기 - 오승민(글, 그림), 킨더랜드, 2026



초등 저학년



〈마음 뽑기〉
 버럭이와 꼭꼭이, 다른 듯 닮은 쌍둥이의 '마음 뽑기' 대소동 - 김경미(글), 심보영(그림), 책읽는곰, 2026

〈우리는 죽으면 어디로 가나요?〉

어둠 대신 빛나는 우주로 떠나는, 죽음에 관한 가장 발랄한 상상! - 사미 라모스(글, 그림), 여유당, 2026



초등 고학년



〈우리들의 수사를 시작하겠습니다〉
 반전을 거듭하는 본격 급식 수사극의 진짜 범인은 누구일까? 연쇄 급식 테러 사건을 해결할 열쇠 '수사' 전반을 익힐 수 있는 흥미로운 읽기물 - 서아람(글), 쏘우주(그림), 다산어린이, 2026

〈셋이 되어 버렸다〉

셋이 되는 건 두렵지만 혼자 남는 게 더 두려운 너를 위한 이야기 - 김화요(글), 근하(그림), 문학동네, 2026



청소년



〈백만 원짜리 엄마〉
 '가족 지원 제도'를 통해 미성년자가 부모를 고용하는 시대. 변화하는 가족의 모습에 대한 따뜻한 질문과 몽클한 대답 - 박수진, 다산책방, 2026

성인(문학)



〈재미까지 바라는 건 욕심이겠지만〉
 재미까지 바랄 순 없더라도, 최소한 존엄만큼은 침해받지 않길 바라며 매일의 근로에 성실하게 임하는 수밖에! - 강보라 외, 문학동네, 2026

성인(인문)



〈나르시시스트 죽이기〉
 “사이코패스보다 흔하고, 소시오패스보다 해롭다!” 자기밖에 모르는 인간들을 내 인생에서 확실하게 쫓아내는 법 - 배르벨 바르데츠키, 서교책방, 2026

성인(경제)



〈피지컬 시 2026 : 이미 시작된 미래〉
 피지컬 시 시대를 미리 준비하는 최고급 코스. 대한민국은 피지컬 시의 게임 체인저가 될 수 있을까? - 김덕진, 이승환, 스마트북스, 2026

여름철 건강주의보! 온열질환 예방수칙



온열질환이란?

온열질환은 높은 기온에 장시간 노출되어 체온 조절 기능이 저하되면서 발생하는 질환입니다. 대표적으로 열사병, 열탈진, 열경련, 열실신 등이 있으며 심할 경우 생명을 위협할 수 있어 주의가 필요합니다.

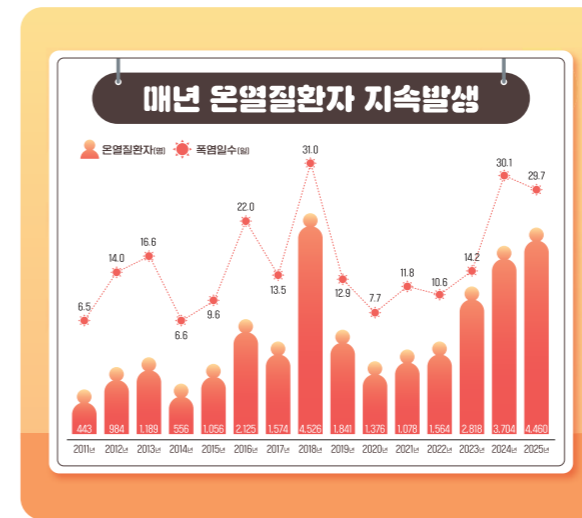

온열질환 주요 증상

- 어지러움, 두통, 피로감
- 과도한 발한 또는 땀이 나지 않음
- 근육경련
- 메스꺼움, 구토
- 의식 저하 또는 실신
- 체온 상승(40°C 이상 시 열사병 의심)

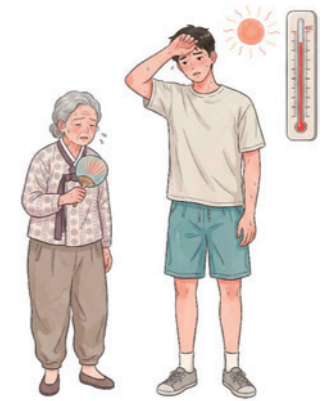

온열질환 예방을 위한 생활수칙

시원하게 지내기

사워 자주 하기
외출 시 햇볕 차단하기(양산, 모자)
혈렁하고 밝은 색깔의 가벼운 옷 입기

물 자주 마시기

갈증을 느끼지 않아도 규칙적으로 자주 수분 섭취하기
신장질환자는 의사와 상담 후 섭취

더운 시간대에는 휴식하기

더운 시간대 휴식하기
건강상태를 살피며 활동강도 조절하기

온열질환 발생 시 응급처치

- 즉시 시원한 장소로 이동합니다.
- 옷을 느슨하게 하고 몸을 식혀줍니다.
- 의식이 있으면 물이나 이온음료를 천천히 마시게 합니다.
- 의식이 없거나 증상이 심하면 즉시 119에 신고합니다.



출처: 질병관리청 국가건강정보포털

“지금 우리 동네는”

1. 임피면, 보석성광교회 가정의 달맞이한방치료 및 이미용 봉사 실시

임피면에 위치한 보석성광교회(담임목사 김동원)가 가정의 달을 맞아 지역 어르신과 주민들을 위한 한방치료 및 이미용 봉사를 실시하며 따뜻한 나눔을 실천했다. 이날 봉사에는 교회 성도들과 자원봉사자들이 참여해 침치료, 부항치료, 발마사지 등 한방치료 서비스와 커트 등 이미용 서비스를 제공하며 어르신들의 건강과 정서적 안정을 도왔다. 보석성광교회는 앞으로도 지역사회와 함께하는 다양한 나눔활동을 지속적으로 이어갈 계획이며, 임피면은 이번 봉사가 어르신들에게 큰 위로와 힘이 되는 뜻깊은 시간이 되었다고 전했다.



2. 개정동지역사회보장협의체, 저소득 중증질환자 성인기저귀 지원사업 추진

개정동지역사회보장협의체(공공위원장 이금순, 민간위원장 김근석)는 관내 저소득 중증질환자의 경제적 부담 완화와 돌봄 지원을 위해 ‘함께하는 사랑의 기적’ 성인기저귀 지원사업을 실시했다. 이번 사업을 통해 저소득 중증질환자 15명에게 성인용 기저귀 2박스과 물티슈 등 총 200만원 상당의 물품을 지원했으며, 지속적인 돌봄이 필요한 중증장애아동 가정도 지원 대상에 포함해 가족들의 돌봄 부담 경감에 도움을 주었다.



3. 신풍동, 「이누스바스」 착한가게 가입으로 나눔 실천 동참

신풍동은 「이누스바스」(대표 김범승)에 착한가게 현판을 전달하고 착한가게 가입을 완료했다. 이누스바스는 정기기부를 통해 지역사회 나눔 실천에 동참하게 되었으며, 기탁금은 복지 사각지대 발굴과 취약계층 지원 등 맞춤형 복지사업에 활용될 예정이다.



4. 나운3동 지역사회보장협의체, 「나눔한끼, 사랑두끼」 밑반찬 지원사업 추진

나운3동 지역사회보장협의체는 관내 저소득층 40가구를 대상으로 「나눔한끼, 사랑두끼」 밑반찬 지원사업을 추진했다. 협의체 위원들은 직접 가정을 방문해 국과 반찬 등 밑반찬 6종을 전달했으며, 월 1회 정기적인 반찬 지원과 안부 확인을 통해 취약계층의 건강한 식생활과 정서적 안정을 지원할 계획이다.



5. 삼학동, 신우종합철강 주성ENG 백미 50포 기탁

신우종합철강 주성ENG(회장 김미구)가 가정의 달을 맞아 삼학동 관내 저소득 세대를 위해 200만원 상당의 백미 50포를 삼학동 행정복지센터에 기탁했다. 이번에 기탁된 백미는 전북사회복지공동모금회를 통해 지역 내 어려운 이웃들에게 전달될 예정으로, 따뜻한 나눔 문화 확산에 기여할 것으로 기대된다.



우리는 왜 베토벤을 연주하는가



군산시 시립교향악단 지휘자 이명근

본 글을 읽는 독자 가운데 클래식 음악에 대한 전문적인 지식이 없더라도 베토벤이라는 이름만큼은 익숙할 것입니다. 그의 교향곡은 수많은 연주와 음반을 통해 이미 우리 곁에 깊숙이 자리 잡았습니다. 그렇다면 우리는 왜 지금도 베토벤을 연주하는 걸까요? 그리고 군산시립교향악단은 왜 베토벤 교향곡 전곡 연주에 도전하는 걸까요?

베토벤의 교향곡은 단순한 과거의 유산이 아닙니다. 그것은 오늘날에도 여전히 살아 숨 쉬는 음악이며, 연주자와 청중에게 끊임없이 새로운 질문과 감동을 던지는 작품입니다. 악보는 변하지 않았지만 시대와 사회, 그리고 그 음악을 듣는 우리는 끊임없이 변화해 왔습니다. 그렇기에 우리는 연주할 때마다 새로운 베토벤을 만나게 됩니다.

베토벤 이전의 하이든과 모차르트의 교향곡은 주로 궁정과 귀족 사회를 위한 음악이었고, 기악 역시 성악을 보조하는 역할에 머무는 경우가 많았습니다. 그러나 베토벤은 교향곡을 단순한 오락이나 장식적 음악의 영역에서 벗어나 인간의 내면과 시대정신을 담아내는 예술 형식으로 끌어올렸습니다. 그는 교향곡을 통해 인간의 고뇌와 투쟁, 기쁨과 희망을 이야기하는 거대한 예술 세계를 구축했습니다.

교향곡 제3번 「영웅」은 새로운 시대를 개척하는 인간의 모습을 그렸고, 제5번은 운명과 맞서는 인간의 의지를 노래했습니다. 제6번 「전원」은 자연과 인간의 조화를 찬미했으며, 제7번은 삶 그 자체의 에너지를 압도적인 리듬으로 표현했습니다. 그리고 제9번 「합창」에서는 마침내 ‘모든 인간은 형제가 된다’는 인류 보편의 이상을 노래했습니다.

그러나 베토벤의 위대함은 이러한 메시지에만 있지 않습니다. 그의 음악은 오케스트라에게도 끊임없는 도전

요구합니다. 베토벤의 교향곡은 화려한 효과 뒤에 숨을 수 없습니다. 짧은 동기 하나, 단순한 리듬 하나에도 음악 전체를 움직이는 힘이 담겨 있기 때문입니다. 현악기의 호흡, 관악기의 균형, 리듬의 추진력, 그리고 작품 구조에 대한 깊이 있는 이해가 모두 갖추어질 때 비로소 그의 음악은 생명력을 얻습니다.

그래서 많은 지휘자들은 오케스트라의 진정한 실력이 베토벤에서 드러난다고 말합니다. 견고한 뼈대를 세우지 않고는 거대한 건축물을 완성할 수 없듯, 베토벤은 오케스트라가 반드시 마주해야 할 가장 근본적인 과제이자 출발점입니다.

군산시립교향악단의 베토벤 교향곡 전곡 시리즈 역시 단순한 프로젝트가 아닙니다. 우리는 완성된 답을 제시하기보다 베토벤이 남긴 질문들을 오늘의 시선으로 다시 마주하고자 합니다. 그 과정에서 오케스트라는 성장하고, 청중은 새로운 감동과 발견을 경험하게 될 것입니다.

200년 전 베토벤이 던진 질문들은 놀랍게도 여전히 현재진행형입니다. 인간은 어떻게 고난을 극복하는가. 자유란 무엇인가. 우리는 어떻게 서로를 이해하고 함께 살아갈 수 있는가. 그의 음악은 지금도 우리에게 이러한 질문들을 던지고 있습니다.

어쩌면 우리는 아직 그 답을 찾지 못했기에 베토벤을 연주하는지도 모릅니다. 그래서 다시 악보를 펼치고, 다시 무대에 오르며, 다시 그의 음악에 귀를 기울입니다.

군산시립교향악단은 앞으로의 여정 속에서 베토벤이 남긴 질문들을 시민 여러분과 함께 나누고자 합니다. 인생에서 한 번쯤은 꼭 베토벤 교향곡 전곡의 여정을 경험해 보시기 바랍니다. 군산시립교향악단이 걸어갈 이 음악적 여정에 시민 여러분도 함께해 주시기를 바랍니다.



2026년도 하반기 군산시의회 운영계획안



회기별	기간	회의일수	주요내용
제284회 임시회	7. 1.(수) ~ 7. 2.(목)	2	<ul style="list-style-type: none"> 제10대 군산시의회 개원식 (전반기 원구성)
제285회 임시회	7. 14.(화) ~ 7. 23.(목)	10	<ul style="list-style-type: none"> 부의안건 처리 특별위원회 구성(예산결산, 윤리) 2026년 상반기 주요업무추진 보고
제286회 임시회	8. 25.(화) ~ 9. 3.(목)	10	<ul style="list-style-type: none"> 부의안건 처리 제2회 추경예산안 심의(편성 시) 행정사무감사계획 승인
제287회 임시회	10. 12.(월) ~ 10. 22.(목)	11	<ul style="list-style-type: none"> 부의안건 처리 2026년 업무실적 및 2027년 주요업무계획 보고
제288회 제2차 정례회	11. 10.(화) ~ 12. 18.(금)	39	<ul style="list-style-type: none"> 부의안건 처리 행정사무감사(9일간) 2026년 결산추경예산(안) 심의 2027년 본예산(안) 심의

※ 본 계획(안)은 의회 일정과 추경예산 편성 및 의회운영위원회 협의 등 사정에 따라 변경될 수 있습니다.



군산시의회 본회의·상임위원회 유튜브 생방송



▶ 3:35 / 1:17:35

H 홈페이지
 B 블로그
 F 페이스북
 Y 유튜브
 K 카톡채널

본회의·상임위 유튜브 생방송

군산시의회

새만금의 미래, 군산의 새로운 도약!

군산시의회가 함께 합니다

군산시의
주요 시정
소식을
전해드립니다.



군산시, 세계 10대 우수교육도시 선정

군산시가 지난 5월 26일부터 29일까지 스페인 그라노예르스에서 열린 제18회 국제교육도시연합(IAEC) 세계총회에서 'IAEC 우수교육도시상(Award for Educating Cities)'을 수상하며 세계 10대 우수교육도시에 선정됐다. 이번 수상은 국내 평생학습도시 가운데 유일한 성과로, 군산시는 상파울루, 토리노, 마드리드 등 세계 주요 도시들과 함께 이름을 올리며 글로벌 평생학습도시로서 위상을 다시 한번 입증했다. 군산시는 시민 참여형 평생학습 프로그램인 '찾아가는 동네 문화카페' 사업으로 높은 평가를 받았다. 시민 5인 이상이 원하는 장소에서 학습을 신청하면 강사를 지원하는 프로그램으로, 생활권 내 학습 기회를 확대하고 강사 일자리 창출 및 지역 상권 활성화에 기여한 점이 우수사례로 인정받았다. 특히 군산시는 2018년에 이어 두 번째로 IAEC 우수교육도시상을 수상하며 국제 평생교육 분야의 경쟁력을 재확인했다.

☎ 교육지원과 454-2604



군산시 청년들, 지역특화 청년사업 4년 연속 선정

군산시 청년들 청년센터가 국무조정실 청년정책조정실이 주최하고 청년재단 중앙청년지원센터가 주관하는 '2026 지역특화 청년사업'에 4년 연속 선정됐다. 지역특화 청년사업은 전국 청년센터를 대상으로 지역 청년의 특성과 수요를 반영한 맞춤형 프로그램 운영을 지원하는 정부 공모사업으로, 청년의 삶의 질 향상과 지역 기반 청년정책 모델 구축을 목표로 추진되고 있다.

군산시 청년들은 이번 공모 선정으로 국비 2,500만 원을 확보했으며, '마음도, 일상도, 동네도 천천히 다시 고쳐봅니다'를 슬로건으로 청년 커뮤니티 프로그램 '도치클럽'을 운영할 예정이다. 이번 사업은 '2025 군산청년 실태조사' 결과를 바탕으로 기획됐으며, 청년들의 관계 형성과 사회적 연결망 회복에 중점을 두고 추진된다. '도치클럽'을 비롯해 공감과 위로를 나누는 '도치살롱', 식사를 매개로 교류하는 '도치다이닝' 등 다양한 프로그램을 통해 지역 청년들의 일상 회복과 건강한 공동체 형성을 지원할 계획이다.

☎ 인구대응담당관 454-4382



군산시 공공자전거 새 이름 '어여타' 선정

군산시가 QR코드 방식의 시스템 개편에 맞춰 추진한 공공자전거 명칭 시민 공모전 최종 심사 결과, '어여타'가 최우수작으로 선정됐다. 시는 군산시 자전거 이용 활성화 위원회를 열고 최종 후보작 5편에 대해 독창성, 적합성, 대중성, 마케팅 확장성을 종합적으로 평가해 최종 수상작을 결정했다. 최우수작으로 선정된 '어여타'는 전라도 사투리로 교통수단을 이용할 때 흔히 사용하는 친근한 표현으로, 시민 선호도 조사에서 가장 높은 득표를 기록하며 대중성과 기억하기 쉬운 명칭이라는 평가를 받았다. 우수상에는 '달리군', 장려상에는 '군당이'가 각각 선정됐다. 군산시는 앞으로 '어여타'를 활용한 브랜드 이미지와 로고를 개발하고 상표권 등록을 추진하는 등 개편되는 공공자전거 사업 전반에 반영해 시민 친화적인 공공자전거 브랜드를 구축해 나갈 계획이다.

☎ 건설과 454-3595



'갭오징어 도시 군산' 브랜드 육성 본격화

군산시가 지역 대표 수산물인 갭오징어를 활용한 도시브랜드 육성에 나선다. 시는 지난 6월 9일 '어린이와 함께하는 갭오징어 종자방류 체험 및 군산 갭오징어 갭토리의 날 선포식'을 개최하고, 갭오징어를 수산·관광·문화콘텐츠 산업과 연계한 새로운 도시브랜드로 발전시키기 위한 전략을 공식 선언했다. 이번 행사는 국가공모사업인 갭오징어 산란·서식장 조성 사업의 성과를 바탕으로 군산 갭오징어의 우수성과 브랜드 가치를 널리 알리기 위해 마련됐다. 군산시는 갭오징어를 지역 대표 먹거리이자 관광자원으로 육성해 수산물 소비 확대와 관광객 유입, 지역경제 활성화로 연결하겠다는 계획이다. 또한 군산 앞바다에서 태어난 갭오징어를 형상화한 캐릭터 '갭토리'를 활용해 다양한 홍보 콘텐츠와 기념품 개발, 축제 연계 프로그램 등을 추진하며 '갭오징어 도시 군산' 브랜드를 확대해 나갈 방침이다.

☎ 어업정책과 454-2923



시민 참여형 '통돌이 봉사단' 출범

군산시가 의료·요양 통합돌봄 사업의 제도적 한계를 보완하고 지역사회 돌봄 문화 확산을 위해 시민 참여형 '통돌이 봉사단'을 출범했다. 시는 지난 5월 27일 시청 상황실에서 발대식을 개최하고 민·관이 함께하는 지역 돌봄 공동체 조성에 본격 나섰다. '통돌이 봉사단'은 시민이 시민을 돕는 자발적 민간 참여형 봉사단으로, 공공 영역의 통합돌봄 서비스를 보완하는 역할을 수행한다. 이미용, 다제약물관리, 방문간호, 소규모 집수리 등 4개 분야의 전문 봉사단체가 참여해 통합돌봄 대상자에게 맞춤형 서비스를 제공할 예정이다. 군산시는 이번 봉사단 출범을 계기로 민·관 협력 기반의 지역 돌봄 체계를 강화하고, 시민 참여형 나눔 문화를 지역사회 전반으로 확산해 나갈 계획이다.

☎ 경로장애인과 454-3072

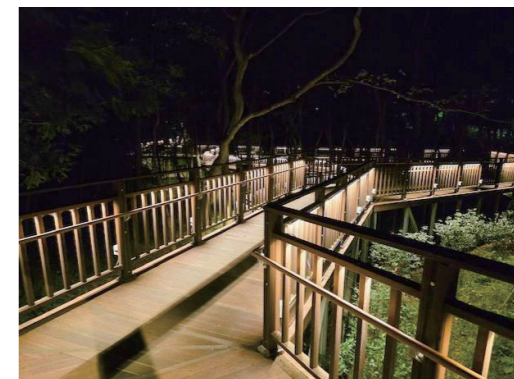

월명공원 무장애나눔길, 야간 보행환경 개선 완료

군산시가 시민들이 월명공원 무장애나눔길을 야간에도 안전하고 쾌적하게 이용할 수 있도록 추진한 '월명공원 무장애 나눔길 야간 보행환경 조성사업'을 완료했다. 해당 구간은 조명시설 부족으로 야간 보행 안전에 대한 우려가 지속적으로 제기돼 왔다. 시는 총사업비 7억 원을 투입해 무장애나눔길 900m 구간에 LED 조명 423개를 설치하고, 범죄 예방을 위해 CCTV 3개소를 추가 설치했다. 이번 사업을 통해 월명호수 일원의 보행환경이 크게 개선됨에 따라 시민들이 야간에도 안심하고 공원을 이용할 수 있게 됐으며, 공원 이용 활성화와 여가·휴식 공간 활용도 증대에도 기여할 것으로 기대된다.

☎ 산림복지과 454-2983



군산시민에게
유익한정보를
소개합니다.



남성육아휴직 장려금 지원사업

- 사업기간** 연중(예산 소진 시까지)
- 지원대상** 다음의 조건을 모두 충족하는 남성 근로자
- 전북 도내 소재 100인 미만 중소기업 남성 육아휴직자
 - 육아휴직자가 신청일 기준 6개월 이상 계속하여 군산시에 주민등록을 둔 경우
 - 육아휴직 대상 자녀가 신청일 기준 군산시에 주민등록을 둔 경우
 - 고용보험법 제70조에 따른 육아휴직 급여 지급 대상인 경우
- * 고용보험법 시행령 제95조의3에 따른 육아휴직급여 특례대상자(6+6 부모육아휴직제)는 특례적용 기간 외 지원가능
- 신청방법**
- 온라인 신청 : 정부24, 이메일 (gsfamily0924@korea.kr)
 - 방문신청 : 군산시청 여성가족청소년과(6층)
- ☎ 여성가족청소년과 454-3252

불법촬영 카메라 탐지장비 대여사업

- 사업기간** 2026년 연중
- 대상** 군산시민
- 대여장소** 주소지 읍면동 행정복지센터 또는 여성교육장
- 대여기간** 3일 이내 (대형시설, 공공시설 등 최대 5일)
- 대여료** 무료
- ※ 사용자 부주의로 파손 또는 분실 시 사용자 부담으로 수리 및 배상
- ☎ 여성가족청소년과 454-7863

군산시 농기계임대사업소 노후농기계 공개매각

- 매각대상** 관리기 등 14종 30대
- 공고기간** 2026. 6. 15. ~ 7. 10.
- 입찰기간** 2026. 7. 15. ~ 7. 16.
- 접수방법** 군산시 농기계임대사업소 본소 사무실 방문 접수(군산시 개정면 운회길 32)
- ☎ 농촌지원과 454-5902

농지 임대차 특별 정비기간 운영

농지 임대차 정상화를 위한 '특별정비기간(2026. 5. 18. ~ 7. 31.)'과 임차농 보호 신고센터(2026. 5. 18. ~)를 운영합니다.

농지 임대차 특별 정비기간 운영

지금 미리 점검하고 정비하세요

기간: 2026년 5월 18일 ~ 7월 31일

문의: 서면 임대차 계약 체결: 각 시·구·읍·면 임대수탁: 한국농어촌공사 농지은행 (1577-7770)

농지 전수조사 임차농보호 신고센터

문의: nly.mafra.go.kr (5월 18일~) / 1811-8852 (5월 27일~)

☎ 농업정책과 454-4732

2026년 군산시 농지 전수조사

- 조사기간** 2026. 5. 18. ~ 12. 31.(약 8개월)
- 조사물량** *69,229필지(11,285ha) *1996 이후 취득한 관내농지
- 조사방식** 기본조사(5월~7월) ⇒ 심층조사(8월~11월) ⇒ 보완·결과(12월)
- (기본조사) 전체 농지 69,229필지 대상으로 행정정보·항공사진 등을 활용하여 실시
- (심층조사) 조사반이 현장조사 의무적으로 실시

심층조사 대상 농지(필수)	심층조사(추가)
<ul style="list-style-type: none"> ① 토지거래허가구역 농지 ② 수도권 농지 ③ 경매취득농지 ④ 농업법인 소유 농지 ⑤ 외국인·외국국적동포 소유 농지 ⑥ 최근 10년 내 농취증 발급 농지 ⑦ 최근 10년 내 관외 거주자 소유 농지 ⑧ 최근 10년 내 공유취득자 소유 농지 ⑨ 최근 10년 내 농지이용실태조사 결과 적발 농지 	<ul style="list-style-type: none"> ⑩ 기본조사 결과 불법 의심 농지 등

사후관리(2027년) 위반행위에 대한 농지법에 따라 행정처분 등

☎ 농업정책과 454-4732

예비 맘 건강검진 및 엽산제 지원사업

- 신청대상** 군산시에 주소를 둔 예비신부 또는 첫아이 임신을 계획 중인 여성
- 지원대상**
- 무료 산전 검진(8항간염 및 풍진 항체 등 혈액검사, 요당·요단백 소변검사를 포함한 총 33종)
 - 엽산제 지원(3개월분)
- 신청방법** 군산시 보건소 모자보건실 방문 신청
- ☎ 건강관리과 454-5858

여권민원 야간창구 운영

- 운영시간** 매주 목요일 18:00 ~ 21:00 / 공휴일 제외
- 운영장소** 군산시청 열린민원과 3, 4번 창구
- 구비서류** 신분증, 최근 6개월 이내 촬영한 여권용 사진 1매, 구 여권(유효기간이 남은 여권 반드시 지참), 수수료
- ☎ 열린민원과 454-2542

서군산체육센터 운영시간 연장안내

운영기간: 6. 22. (월) ~ 9. 30. (수)

현재운영	하절기 운영
06:00 ~ 20:00(평일)	06:00 ~ 21:00(평일)

하절기 이용객 증가에 따라 이용 편의 제공 및 원활한 시설 운영을 위하여 평일 운영시간을 하절기동안 연장 운영하오니, 이용에 참고하시기 바랍니다. 토요일, 일요일은 기존 운영시간과 동일하게 운영됩니다.

☎ 체육진흥과 454-5582

2026 군산시 시원한 여름나기 지원사업

폭염에도 걱정 없이, 함께 시원하게 보내는 2026 여름!

기간 2026년 6월~8월

대상 중위소득 100% 이하 저소득가정 중 폭염 취약계층

신청 읍면동 주민센터

선풍기 지원, 냉감 침구 세트 지원, 군형 영양식 지원, 에어컨 지원

☎ 복지정책과 454-3080

하절기 대비 집중방역 실시

- 방역대상** 여름철 위생해충(모기 등)
- 방역기간** 2026. 6월말 ~ 8월
- 운영시간** 주간(09:00 ~ 18:00) 및 야간(18:00 ~ 21:00) 운영

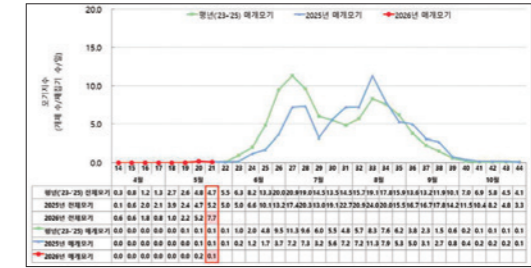

- (출처)질병관리청 -

환경오염은 줄이고 살충효과는 높이는 **연무소독** 전면 실시

연기없는 연무소독 전면 실시

환경오염은 줄이고 살충효과는 높이고!

'연무소독'이란?
친환경 방역소독 방식으로, 물과 혼합된 살충제 입자를 수증기 형태로 분사해 연기가 잘 보이지 않는 것이 특징입니다.

'연막소독' 과 차이점
경유를 사용하지 않아 환경오염이 없고, 흰 연기가 없어 교통 흐름에 방해를 주지 않습니다.

'연무소독' 의 살충효과
연막소독과 소독효과는 동일합니다.

☎ 감염병관리과 454-5026





01 2026년 군산 아마추어 e스포츠대회

일 시 2026. 7. 11.(토) 09:30
장 소 군산 월명체육관
대 회 종 목 리그오브레전드, 발로란트, 마인크래프트, 브롤스타즈
주요 내용 e스포츠대회 결선 관람 및 현장 게임 참여, 부대행사 체험 등
부대 행사 아케이드 게임(농구, 레이싱, 추억의 오락실, 인생네컷 등), 게임 체험존(발로란트, 배틀그라운드, 리그오브레전드), 보드게임, 레이저태그 등
 ☎ 문화예술과 454-3276

02 국가유산청 공모사업 '임피향교 전통문화학교'

운영 기간 2026. 6. 13. ~ 7. 18. 매주 토요일 14:00 ~ 16:00
운영 장소 임피향교(군산시 임피면 임피향교길 46)
모 집 대 상 초등학교 3학년 ~ 중학교 1학년
모 집 규 모 회차별 15명
신청 방법 군산시 홈페이지 공유누리(통합예약)시스템 선착순 마감
 ☎ 문화예술과 454-3923



03 최현우 19+1

일 시 2026. 7. 11.(토) 15:00
장 소 군산예술의전당 대공연장
관람 연령 초등생이상 관람가
관람료 R석 5만원 / S석 3만원
예매 방법 - 온라인예매 : 티켓링크(1588-7890)
 - 현장예매 : 커피브라운(465-7730)
 ☎ 예술의전당관리과 454-5530

04 2026년 대학생 자작자동차 대회

대 회 명 Baja Student Korea 2026
대 회 기 간 2026. 7. 24. ~ 7. 26. (3일간)
대 회 장 소 군산 새만금 자동차경주장(새만금어린이랜드 인근)
경기 종목 Baja(Off Road), 기술아이디어 디자인 부문
문 의 처 한국자동차공학회(☎02-564-3971)
 ※ 일반관람객도 현장 관람 가능
 ☎ 신성장산업과 454-4134



05 교향악단 제82회 기획연주회 - Inside the orchestra -

일 시 2026. 7. 16.(목) 19:30
장 소 군산예술의전당 대공연장
지 휘 이명근 지휘자
연 주 자 군산시립교향악단, 소프라노 김민형, 바리톤 이혁
주 관 군산시립교향악단
입 장 료 무대좌석 10,000원(1인 2매), 관객 좌석 5,000원
 ☎ 예술의전당관리과 454-5526

06 합창단 제124회 정기연주회 '조은혜 지휘자 취임연주회' 칼 오르프 <카르미나 부라나>

일 시 2026. 7. 23.(목) 19:30
장 소 군산예술의전당 대공연장
지 휘 조은혜 지휘자
입 장 료 전석 5,000원, 할인 2,500원
입 장 연 령 초등학생 이상
예매 방법 티켓링크 온라인 예매
 ☎ 예술의전당관리과 454-5526



07 근대역사박물관 및 금강권 전시관 주요 전시 일정

기간	전시명	장소	내용
2026. 4. 28. ~ 2026. 7. 19.	군산근대역사박물관 기획전시 - 어린이 세상 -	근대역사박물관 기획전시실(3층)	어린이의 삶과 문화, 권리의 변화를 전시
2026. 5. 19. ~ 2026. 8. 23.	근대미술관 태건석 초대전	근대미술관	서양화 작품 전시
2026. 6. 30. ~ 2026. 8. 30.	시민열린갤러리 삐쭉룩 단체전	시민열린갤러리 (박물관 2층)	혼합 작품 전시
2026. 6. 23. ~ 2026. 8. 23.	장미갤러리 이미영 개인전	장미갤러리(2층)	서양화 작품 전시
2026. 3. 31. ~ 2026. 7. 12.	국경을 넘는 증언 - 3.1운동을 세계에 전한 외국인들 -	군산3.1운동 100주년기념관	3.1운동을 세계에 알린 외국인에 대한 소개 전시
2026. 6. 16. ~ 2026. 10. 11.	나라를 열다 대한민국 임시정부	일제강점기 군산역사관	대한민국 임시정부의 활동 속에서 군산과 이어진 인연을 조명하는 전시
2026. 7. 4. ~ 2026. 9. 27.	대한민국 임시정부 기억상자	군산3.1운동 100주년기념관	대한민국 임시정부 수립부터 한국까지, 여정을 따라가는 전시

☎ 박물관관리과 454-7873

08 근대역사박물관 행사 일정

기간	전시명	장소	내용
2026. 6. 6. ~ 2026. 10. 31.	근대역사박물관 주말상설행사	근대생활관 (박물관 3층) 및 광장	연극 공연 및 전래놀이 체험 진행
2026. 6. 11. ~ 2026. 11. 25.	박물관 역사강좌 우리의 여가생활 : 근현대 여가의 탄생과 확장	규장각실 (박물관 2층)	근대에 형성된 여가와 취미의 역사를 알아보는 시간

☎ 박물관관리과 454-7873



2026 군산 국가유산 여행



구 조선식량영단 등
군산 원도심 국가유산 일원

2026. **08.14.**(금)~**08.16.**(일) / **08.21.**(금)~**08.22.**(토)
18:00~22:00