

제5기 지역사회보장계획

군 산 시

2022. 11.

제 출 문

군산시 <제5기('23~'26) 지역사회보장계획>을
제출합니다.

2022.11. .

심의 일자: 2022. 10. 28.

의회보고 일자: 2022.11.11.

군산시장
강임준

전라북도지사 귀하

심 의 결 과 서

군산시 제5기 지역사회보장계획(2023-2026)을 아래와 같이 심의함.

2022. 10. .

군산시 지역사회보장협의체 위원

공동위원장 강 임 준 (인) 공동위원장 홍 용 승 (인)

| | | | |
|-------|-----|-------|-----|
| 장 영 재 | (인) | 채 영 숙 | (인) |
| 백 중 현 | (인) | 강 영 숙 | (인) |
| 김 중 쇠 | (인) | 고 석 주 | (인) |
| 박 희 수 | (인) | 황 진 | (인) |
| 장 정 열 | (인) | 김 은 희 | (인) |
| 박 민 권 | (인) | 박 양 기 | (인) |
| 이 명 재 | (인) | 김 경 숙 | (인) |
| 김 진 호 | (인) | 박 찬 도 | (인) |
| 진 성 호 | (인) | 이 윤 학 | (인) |
| 김 효 신 | (인) | 정 정 태 | (인) |
| 문 미 숙 | (인) | 송 봉 옥 | (인) |
| 강 종 대 | (인) | 김 향 순 | (인) |

목 차

| | |
|--|----|
| 1. 제5기 지역사회보장계획 정책 방향 및 체계 | |
| 가. 목표 및 추진전략 | |
| 1) 목표 및 추진전략별 세부사업 ----- | 1 |
| 2) 제5기 기본계획 수립 배경 ----- | 2 |
| 3) 부서별 세부사업(과업) 관리 체계 ----- | 4 |
| 4) 상위계획 및 기타계획과의 연계성 ----- | 5 |
| 나. 목표, 추진전략별 4년 추진계획 ----- | 6 |
| 다. 복지 수요·공급·지역자원 현황 및 핵심과제 ----- | 10 |
| 1) 복지 수요 분석 및 전망 ----- | 10 |
| 2) 복지 공급 및 지역자원 현황 ----- | 17 |
| 3) 주요 사회보장 욕구 및 핵심과제 도출 ----- | 18 |
| 2. 지자체 사회보장사업 전략체계 | |
| 가. 목표와 전략 ----- | 23 |
| 1) 지자체 사회보장사업 전략체계 ----- | 23 |
| 2) 지자체 사회보장사업 전략체계 수립 배경 ----- | 24 |
| 나. [사회보장 전략 1. 모두가 누리는 행복 도시] 목표와 전략 ----- | 27 |
| 1) 사회보장전략 목표설정 근거 ----- | 27 |
| 2) 세부사업 목표설정 근거 ----- | 29 |
| 3) 재원 규모 및 조달 방안 ----- | 33 |
| 다. [사회보장 전략 2. 함께 돌보는 안심 도시] 목표와 전략 ----- | 35 |
| 1) 사회보장전략 목표설정 근거 ----- | 35 |
| 2) 세부사업 목표설정 근거 ----- | 37 |
| 3) 재원 규모 및 조달 방안 ----- | 41 |
| 라. [사회보장 전략 3. 일하기 좋은 자립 도시] 목표와 전략 ----- | 43 |
| 1) 사회보장전략 목표설정 근거 ----- | 43 |
| 2) 세부사업 목표설정 근거 ----- | 44 |
| 3) 재원 규모 및 조달 방안 ----- | 47 |

| | |
|--|----|
| 마. [사회보장 전략 4. 살기 좋은 활력 도시] 목표와 전략 ----- | 49 |
| 1) 사회보장전략 목표설정 근거 ----- | 49 |
| 2) 세부사업 목표설정 근거 ----- | 50 |
| 3) 자원 규모 및 조달 방안 ----- | 54 |
| | |
| 3. 지역사회보장 발전 전략체계 | |
| 가. 지역사회보장 발전 전략체계 수립 ----- | 55 |
| | |
| 나. 지역발전 전략 1. 사회보장급여 이용 및 제공 기반 구축 ----- | 56 |
| 1) 사회보장급여 이용 및 제공 현황 및 대표과업 추진배경 ----- | 56 |
| (1) 사회보장급여 이용 및 제공 기반 구축 현황 ----- | 56 |
| (2) 지역발전 전략 1 추진배경 ----- | 58 |
| 2) 대표과업 1. 위기가구 발굴 ----- | 60 |
| (1) 대표과업 성과지표 ----- | 60 |
| (2) 세부과업(사업) 성과지표 ----- | 61 |
| 3) 대표과업 2. 부적정 수급 방지 ----- | 62 |
| (1) 대표과업 성과지표 ----- | 62 |
| (2) 세부과업(사업) 성과지표 ----- | 63 |
| 4) 자원 규모 및 조달 방안 ----- | 64 |
| | |
| 다. 지역발전 전략 2. 지역사회 민관협력 제고 ----- | 65 |
| 1) 지역사회 민관협력 현황 및 추진배경 ----- | 65 |
| (1) 지역사회 민관협력 현황 ----- | 65 |
| (2) 지역발전 전략 2 추진배경 ----- | 66 |
| 2) 대표과업 1. 민관통합 선순환 체계 확충 ----- | 67 |
| (1) 대표과업 성과지표 ----- | 67 |
| (2) 세부과업(사업) 성과지표 ----- | 68 |
| 3) 대표과업 2. 찾아가는 생활돌봄 복지서비스 ----- | 69 |
| (1) 대표과업 성과지표 ----- | 69 |
| (2) 세부과업(사업) 성과지표 ----- | 70 |
| 4) 자원 규모 및 조달 방안 ----- | 71 |
| | |
| 라. 지역발전 전략 3. 지역사회 거버넌스 구축 ----- | 73 |
| 1) 지역사회 거버넌스 구축 현황 및 추진배경 ----- | 73 |
| (1) 지역사회 거버넌스 구축 현황 ----- | 73 |

| | |
|--|----|
| (2) 지역발전 전략 3 추진배경 ----- | 75 |
| 2) 대표과업 1. 군산시지역사회보장협의체 활성화 및 지원방안 --- | 76 |
| (1) 대표과업 성과지표 ----- | 76 |
| (2) 세부과업(사업) 성과지표 ----- | 77 |
| 3) 대표과업 2. 읍·면·동지역사회보장협의체 활성화 및 지원 방안 | 78 |
| (1) 대표과업 성과지표 ----- | 78 |
| (2) 세부과업(사업) 성과지표 ----- | 79 |
| 4) 재원 규모 및 조달 방안 ----- | 80 |
| 마. 지역발전 전략 4. 지역사회보장 인프라 확충 ----- | 81 |
| 1) 지역사회보장 인프라 확충 현황 및 추진배경 ----- | 81 |
| (1) 지역사회보장 인프라 현황 ----- | 81 |
| (2) 지역발전 전략 4 추진배경 ----- | 83 |
| 2) 대표과업 1. 주거생활지원 인프라 구축 ----- | 84 |
| (1) 대표과업 성과지표 ----- | 84 |
| (2) 세부과업(사업) 성과지표 ----- | 85 |
| 3) 대표과업 2. 사회복지정보 인프라 구축(한눈에 시스템 운영) --- | 86 |
| (1) 대표과업 성과지표 ----- | 86 |
| (2) 세부과업(사업) 성과지표 ----- | 87 |
| 4) 재원 규모 및 조달 방안 ----- | 88 |
| | |
| 4. 제5기 지역사회보장계획 관리체계 | |
| 가. 지역사회보장 관련 입법 지원 ----- | 89 |
| 1) 세부사업(과업) 관련 법·조례 현황 ----- | 89 |
| 2) 세부사업(과업) 관련 조례·지침 지원계획 ----- | 90 |
| 나. 지역사회보장계획 운영 점검 및 평가 ----- | 91 |
| 1) 제5기 지역사회보장계획 수정·보완 관리체계 ----- | 91 |
| 2) 연차별 시행계획 수립체계 ----- | 91 |
| 3) 연차별 시행계획 관리체계 ----- | 92 |
| 4) 연차별 시행계획의 실적보고서 관리체계 ----- | 93 |
| 다. 지역사회보장지표 및 통계관리 ----- | 94 |

5. 별첨자료

| | |
|----------------------------------|-----|
| [첨부 1] 제5기 기본계획 수립 체계 ----- | 95 |
| 1) 시행계획 수립 TF 구성 ----- | 95 |
| 2) 시행계획 수립 TF 운영 결과 ----- | 96 |
| | |
| [첨부 2] 지역사회보장의 성과, 진단 및 전망 ----- | 97 |
| 1) 제4기 기본계획의 추진 경과 ----- | 97 |
| 2) 제4기 기본계획의 대표성과 ----- | 104 |
| | |
| [첨부 3] 세부 사업 목록 ----- | 105 |
| | |
| [첨부 4] 지자체 사회보장분야 사업 목록 ----- | 151 |
| | |
| [첨부 5] 제5기 지역사회보장조사 분석 결과 ----- | 162 |

1. 제5기 지역사회보장계획 정책 방향 및 체계

가. 목표 및 추진전략

1) 목표 및 추진전략별 세부사업

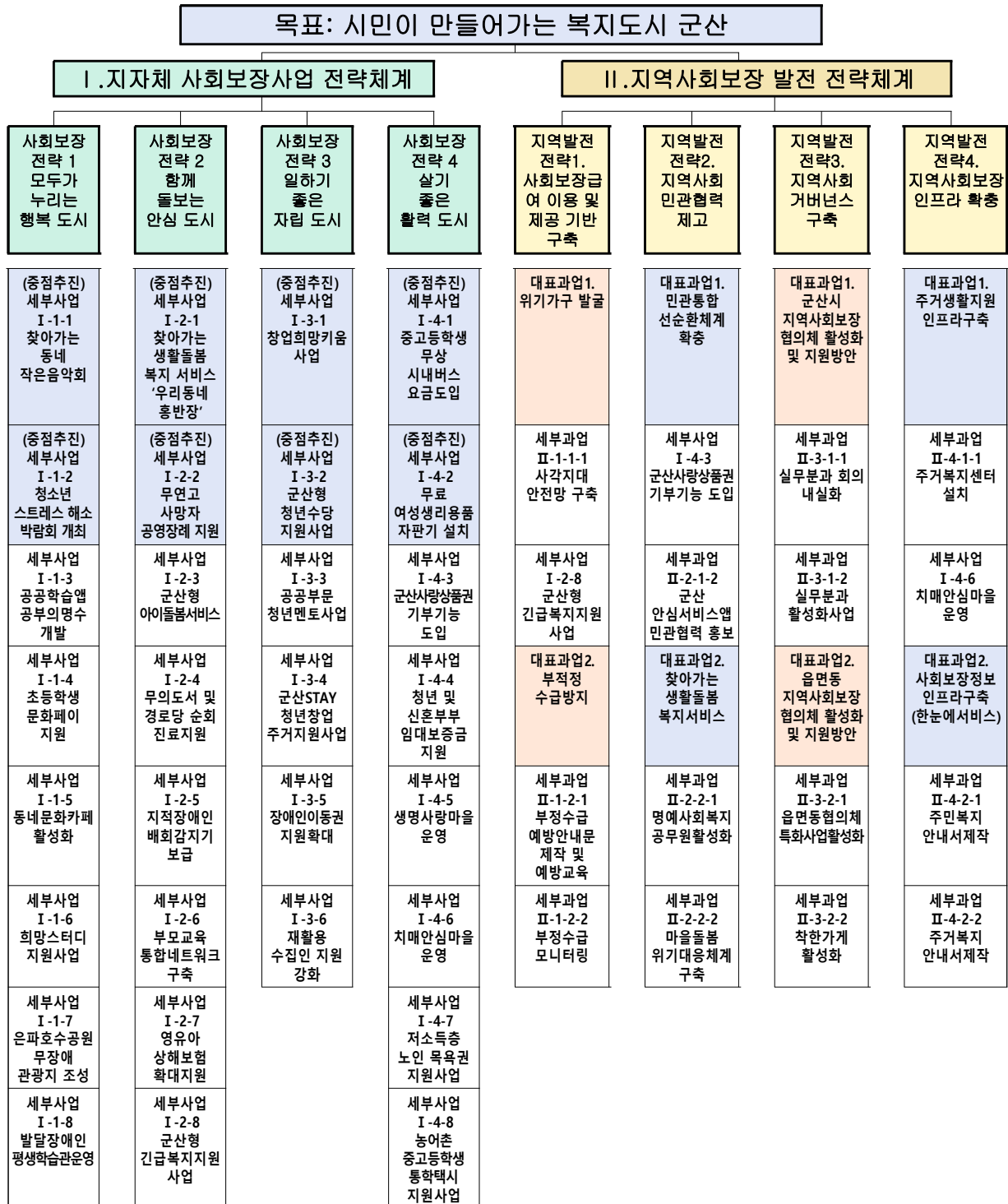

2) 제5기 기본계획 수립 배경

□ 제5기 기본계획 수립 기본 배경

○ 제4기 기본계획 실행 결과 진단

- 제4기 기본계획의 추진 결과 총 6가지의 추진전략으로 16개의 중점사업과 15개의 세부사업으로 구성하였으나, 사업의 변경이 2019년 6개, 2020년 15개, 2021년 14개, 폐지된 사업은 2019년 1개, 2020년 5개, 2021년 5개로 최종 성과목표 달성율은 98.6%, 예산집행은 71.5%로 나타남. 추진전략 중 성과목표 달성률은 추진전략 1. 사회가 품어주는 아이사랑 공동체와 추진전략, 2. 기쁘고 사는 청소년 공동체, 추진전략 5. 모두가 잘사는 상생공동체로 100%에 못 미친 것으로 나타나 이 영역을 이어갈 필요가 있음

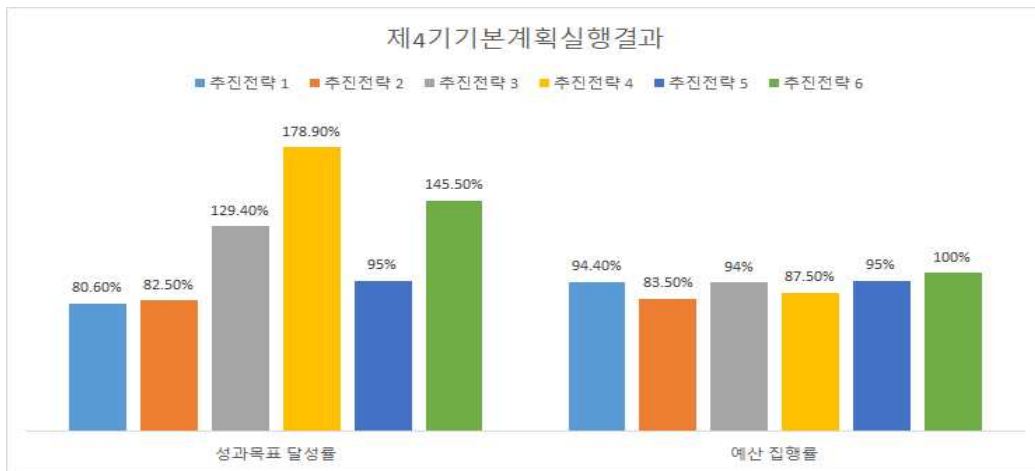

○ 제5기 군산시 지역사회보장계획 목표 설정의 이유

- 군산시 제5기 지역사회보장계획의 목표는 ‘시민이 만들어가는 복지 도시 군산’ 으로 설정
- 군산시민이 함께 복지도시를 만들고 같이 누리는 시민주권 시대를 확립
- 이에 누구나 어디서든 소외됨 없이 행복하고 편안하게 살 수 있는 복지 인프라 및 사회안전망 구축이 선행
- 이를 위해 1. 지자체 사회보장사업 전략체계에서는 사회보장전략 1 ‘모두가 누리는 행복도시’, 사회보장전략 2 ‘함께 돌보는 안심도시’, 사회보장전략 3 ‘일하기 좋은 자립도시’, 사회보장전략 4 ‘살기 좋은 활력도시’ 를 수립함으로써 시민이 만들어가는 복지도시를 조성

| 추진전략 명 | 설정 이유 | 근거 |
|-------------------------------|--|--|
| 사회보장 전략 1. 모두가 누리는 행복도시 | · 연령, 계층 등에 상관없이 어느 누구나 일상 속에서 문화를 누릴 수 있는 복지서비스를 제공함으로써 군산시민의 행복지수를 높이고자 함. | 1. 상위계획 및 관련계획 검토 2. 민선8기 정책방향 검토 3. 군산시 욕구조사 반영 4. 사회복지기관장 및 TF (Task Force) 팀회의 5. 제5기 지역사회보장 계획 연구진회의 |
| 사회보장 전략 2. 함께 돌보는 안심도시 | · 영유아, 사회적 약자 등에게 안전과 편의증진 등 복지서비스를 제공하여 이들이 어디서나 안심하고 편리하게 생활할 수 있는 환경을 구축하고자 함. | |
| 사회보장 전략 3. 일하기 좋은 자립도시 | · 현재 군산시는 인구 소멸 위험지역으로 청년들을 위한 일자리와 창업을 위한 지원 등을 통해 이들의 지속적인 정착을 도모하고자 함. · 또한 사회적 약자의 생활안정 복지서비스 제공을 통해 이들의 경제적 자립을 돕고자 함. | |
| 사회보장 전략 4. 살기 좋은 활력도시 | · 군산시의 자살율은 매년 증감이 반복되고 있어 이를 예방할 수 있는 복지서비스 제공이 필요함. 이를 위해 자살예방 환경 조성 등을 통한 생명존중 문화를 확산하고자 함. · 여성과 청소년, 청년, 노년층에게 생활밀착형 보건서비스를 제공함으로써 건강하고 안전한 생활을 할 수 있도록 지원하고자 함. · 군산시는 21년 기준 65세 이상 노년 인구 19.9%로 초고령사회를 대비하여 노인의 건강과 안전을 위한 치매안심마을 등을 구축해 노인과 가족이 안심할 수 있는 환경을 조성하고자 함. · 시민들의 기부문화 확산을 통해 모두가 함께 건강하고 살기 좋은 활력도시를 만들고자 함. | |

- II. 지역사회보장 발전전략에서는 지역발전전략 1. ‘사회보장급여 이용 및 제공 기반 구축’, 지역발전전략 2. ‘지역사회 민관협력 제고’, 지역발전전략 3. ‘지역사회 거버넌스 구축’, 지역발전전략 4. ‘지역사회보장 인프라 확충’ 으로 선정

| 추진전략 명 | 설정 이유 | 근거 |
|---------------------------------------|---|--|
| 지역발전 전략 1. 사회보장급여 이용 및 제공 기반 구축 | · 취약계층의 위기가구 발굴 및 지원 기반 구축과 사각지대 발생 대비 안전망구축, 이를 지원하는 사업 필요. · 사회복지급여 이용에 있어 부적정 수급 방지를 위해 교육과 모니터링을 통한 예방 | 1. 상위계획 및 관련계획 검토 2. 민선8기 정책방향 검토 3. 군산시 욕구조사 반영 4. 사회복지기관장 및 TF (Task Force) 팀회의 5. 제5기 지역사회보장 계획 연구진회의 |
| 지역발전 전략 2. 지역사회 민관협력 제고 | · 민간기관 대상을 발굴하고 자원을 연계 및 지원을 위한 민관 통합 선순환체계 확충과 민관의 협력을 통한 사업 지원, 마을돌봄 위기 대응체계를 위해 민관이 협력하여 진행할 수 있도록 인력체계 구축 | |
| 지역발전 전략 3. 지역사회 거버넌스 구축 | · 지역사회 거버넌스 구축을 위해 지역사회보장협의체 활성화 및 지원 방안과 읍면동지역사회보장협의체 활성화를 도모 | |
| 지역발전 전략 4. 지역사회보장 인프라 확충 | · 군산 시민들의 주거에 대한 욕구와 필요성을 바탕으로 주거복지 센터 설치와 군산시민들이 지역사회보장 정보 인프라를 한눈에 알아볼 수 있도록 주민복지 안내서와 주거복지 안내서를 제작 | |

3) 부서별 세부사업(과업) 관리체계

◆ 총괄현황: 7개 국, 15개 과, 28개 계 43개 세부사업(과업)

| 국 | 과 | 계 | 세부사업(과업) 명 | 비고 | |
|---------|----------|----------|-----------------------------------|--------------------------|--|
| 복지환경국 | 복지정책과 | 기초생활계 | I-2-2 무연고 사망자 공영장례 지원 | | |
| | 복지정책과 | 기초생활계 | II-1-2-1 부정수급 예방안내문 제작 및 예방교육 | | |
| | 복지정책과 | 복지기획계 | II-2-1-2 군산 안심서비스업 민관협력 홍보 | | |
| | 복지정책과 | 복지기획계 | II-4-2-1 주민복지 안내서 제작 | | |
| | 복지정책과 | 지역복지계 | II-3-1-1 실무분과 회의 내실화 | | |
| | 복지정책과 | 지역복지계 | II-3-1-2 실무분과 활성화사업 | | |
| | 복지정책과 | 지역복지계 | II-3-2-1 읍면동협의체 특화사업 활성화 | | |
| | 복지정책과 | 지역복지계 | II-3-2-2 착한가게 활성화 | | |
| | 복지정책과 | 통합관리계 | II-1-2-2 부정수급 모니터링 | | |
| | 복지정책과 | 희망복지지원계 | I-2-1 찾아가는 생활돌봄 복지 서비스 ‘우리동네 흥반장’ | | |
| | 복지정책과 | 희망복지지원계 | I-2-8 군산형 긴급복지지원사업 | | |
| | 복지정책과 | 희망복지지원계 | II-1-1-1 사각지대 안전망 구축 | | |
| | 복지정책과 | 희망복지지원계 | II-2-2-1 명예사회복지공무원 활성화 | | |
| | 복지정책과 | 희망복지지원계 | II-2-2-2 마을돌봄 위기대응체계 구축 | | |
| | 경로장애인과 | 장애인시설계 | I-2-5 지적장애인 배회감지기 보급 | | |
| | 경로장애인과 | 경로복지계 | I-4-7 저소득층 노인 목욕권 지원사업 | | |
| | 경로장애인과 | 장애인복지계 | I-3-5 장애인 이동권 지원 확대 | | |
| | 아동청소년과 | 청소년계 | I-1-2 청소년 스트레스 해소 박람회 개최 | | |
| | 아동청소년과 | 아동정책계 | I-2-6 부모교육 통합네트워크구축 | | |
| | 아동청소년과 | 아동정책계 | I-2-7 영유아 상해보험 확대지원 | | |
| | 여성가족과 | 가족다문화지원계 | I-2-3 군산형 아이돌봄서비스 | | |
| | 여성가족과 | 여성정책계 | I-4-2 무료 여성생리용품 자판기 설치 | | |
| | 자원순환과 | 재활용계 | I-3-6 재활용 수집인 지원 강화 | | |
| | 보건소 | 건강관리과 | 정신건강계 | I-4-5 생명사랑마을 운영 | |
| | | 건강관리과 | 치매안심계 | I-4-6 치매안심마을 운영 | |
| | | 보건행정과 | 이동진료업무팀 | I-2-4 무의도서 및 경로당 순회진료서비스 | |
| | 경제항만혁신국 | 소상공인지원과 | 지역화폐계 | I-4-3 군산사랑상품권 기부기능 도입 | |
| 일자리정책과 | | 창업지원계 | I-3-1 창업희망키움사업 | | |
| 일자리정책과 | | 창업지원계 | I-3-4 군산STAY 청년창업 주거지원사업 | | |
| 일자리정책과 | | 청년일자리계 | I-3-2 군산형 청년수당 지원사업 | | |
| 자치행정국 | 교육지원과 | 교육지원계 | I-1-3 공공학습업 공부의명수 개발 | | |
| | 교육지원과 | 교육지원계 | I-1-6 희망스터디 지원사업 | | |
| | 교육지원과 | 특수학습계 | I-1-8 발달장애인 평생학습관 운영 | | |
| | 교육지원과 | 평생교육계 | I-1-5 동네문화카페 활성화 | | |
| 안전건설국 | 교통행정과 | 대중교통계 | I-4-1 중고등학생 무상 시내버스 요금도입 | | |
| | 교통행정과 | 택시화물계 | I-4-8 농어촌 중고등학생 통학택시 지원사업 | | |
| | 주택행정과 | 주거복지계 | I-4-4 청년 및 신혼부부 임대보증금 지원 | | |
| | 주택행정과 | 주거복지계 | II-4-1-1 주거복지센터 설치 | | |
| | 주택행정과 | 주거복지계 | II-4-2-2 주거복지 안내서 제작 | | |
| 문화관광국 | 문화예술과 | 예술진흥계 | I-1-4 초등학교 문화페이 지원 | | |
| | 관광진흥과 | 관광시설계 | I-1-7 은파호수공원 무장애 관광지 조성 | | |
| 시설관리사업소 | 예술의전당관리과 | 시설운영계 | I-1-1 찾아가는 동네 작은음악회 | | |

4) 상위계획 및 기타계획과의 연계성

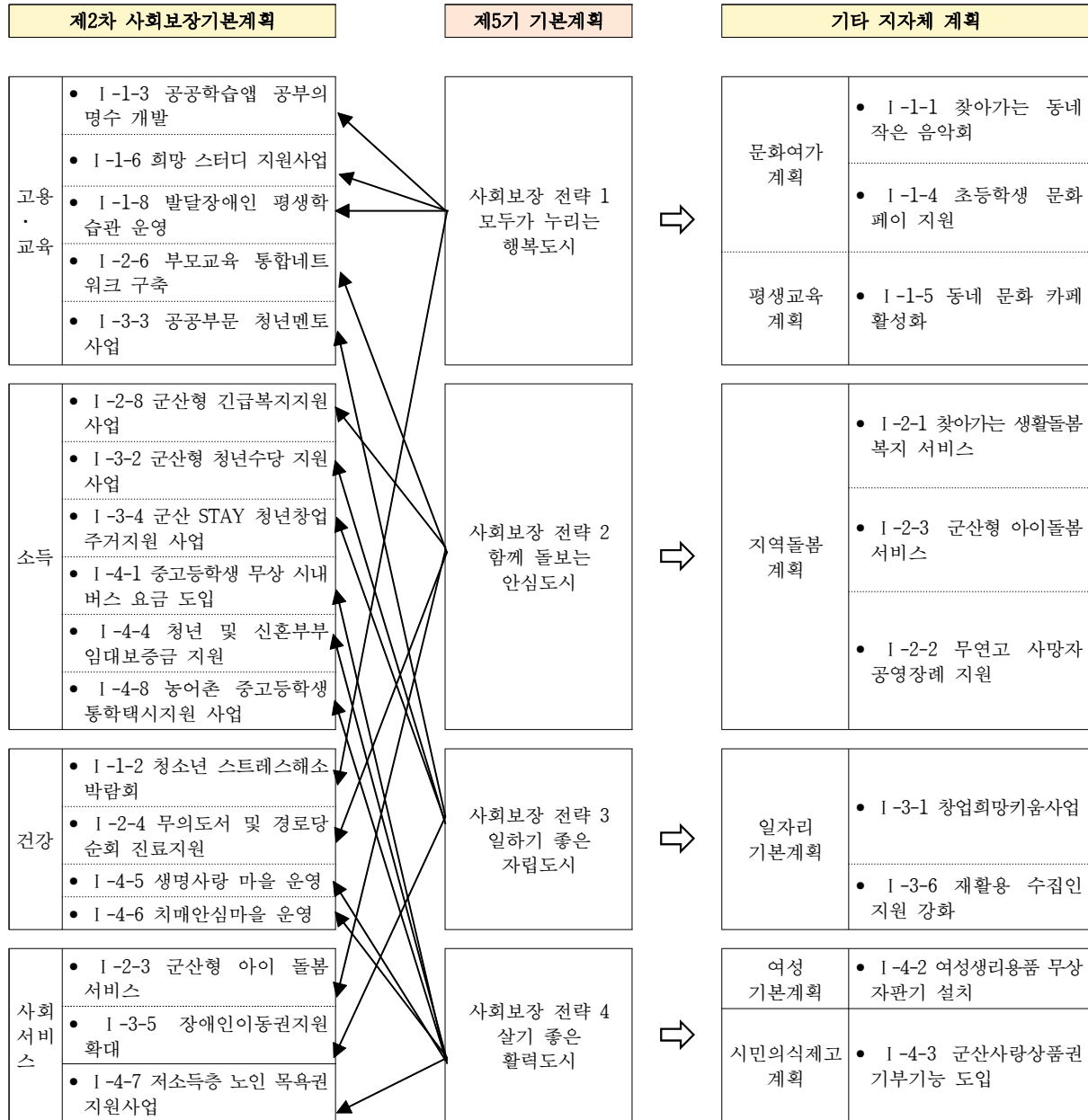

나. 목표, 추진전략별 4년 추진계획

◆ 총괄현황: 2개 전략체계, 8개 추진전략, 46개 세부사업(과업)

| 사업번호 | 사업명 | 중점추진사업여부 (○,×) | 민관협력사업여부 (○,×) | 5기신규사업여부 (○,×) | 성과지표 | | | | | 예산(백만원) | | | | | |
|---------------------------|-------------------------------------|-------------------|-------------------|-------------------|--|------------|----------------|------------|------------|------------|------------|------------|------------|------------|------------|
| | | | | | 성과지표명 (단위) | '22년 목표 | '23년 목표 | '24년 목표 | '25년 목표 | '26년 목표 | '22년 예산 | '23년 예산 | '24년 예산 | '25년 예산 | '26년 예산 |
| 1. 지자체 사회복지사업 전략체계 | | | | | | | | | | | | | | | |
| 사회보장 전략 1 | | | | | 성취 제고율(단위:%) | 40 | 60 | 80 | 100 | | | | | | |
| 1-1-1 | 찾아가는 동네 작은음악회 | ○ | | ○ | 작은음악회 추진 횟수(단위:횟수) | 20 | 30 | 30 | 30 | 30 | 60 | 60 | 60 | 70 | 70 |
| 1-1-2 | 청소년 스트레스 해소 박람회 개최 | ○ | ○ | ○ | 청소년 스트레스 박람회 개최 여부 | 벤치 마킹 | 준비 | 개최 | 개최 | 개최 | | | | | |
| | | | | | 청소년 스트레스 박람회 추진단 운영 추진 횟수 (단위:횟수) | 1 | 4 | 3 | 3 | 3 | - | 11 | 39 | - | - |
| 1-1-3 | 공공학습업 공부의 명수 개발 | | | ○ | 실시간 질문답변방 : 문제해결 개수 (단위:수) | 1,500 | 1,500 | 1,500 | 1,500 | 1,500 | 520 | 520 | 520 | 520 | 520 |
| | | | | | 온라인 튜터 멘토링 : 온라인 강의 접속률(단위:%) | 80 | 80 | 80 | 80 | 80 | | | | | |
| 1-1-4 | 초등학생 문화페이 지원 | | | ○ | 초등학생 문화페이 지원사업 예산 집행률(단위:%) | 0 | 0 | 80 | 80 | 85 | - | - | 143 | 141 | 141 |
| 1-1-5 | 동네문화카페 활성화 | | ○ | | 운영 강좌 수 (단위:수) | 1,200 | 1,200 | 1,200 | 1,200 | 1,200 | 1,388 | 1,388 | 1,388 | 1,388 | 1,388 |
| 1-1-6 | 희망스터디 지원사업 | | ○ | ○ | 희망스터디사업 지원 학생 수 (단위:명) | 180 | 190 | 200 | 210 | 220 | 150 | 150 | 150 | 150 | 150 |
| 1-1-7 | 은파호수공원 무장애 관광지 조성 | | ○ | ○ | 사업비 집행율 (단위:%) | 100 | 100 | 100 | 100 | 100 | 238 | 500 | 500 | 500 | 500 |
| 1-1-8 | 발달장애인 평생학습관 운영 | | ○ | ○ | 교육 프로그램 운영 수 (단위:수) | 62 | 62 | 62 | 62 | 62 | 859 | 859 | 859 | 859 | 859 |
| 사회보장 전략 2 | | | | | 성취 제고율(단위:%) | 40 | 60 | 80 | 100 | | | | | | |
| 1-2-1 | 찾아가는 생활돌봄 복지서비스 '우리동네 흥반장' | ○ | ○ | ○ | 우리동네 흥반장 구축 수(단위:수) | 계획 수립 | 1개 시범 사업 | 27개 | 27개 | 27개 | | | | | |
| | | | | | 우리동네 흥반장 서비스 제공 비율 (단위:%) | 계획 수립 | 100 | 100 | 100 | 100 | 0 | 0 | 0 | 0 | 0 |
| 1-2-2 | 무연고 사망자 공영장례 지원 | ○ | ○ | ○ | 무연고 기초생활수급 사망자 공영장례 지원(단위:수) | 7 | 8 | 9 | 10 | 11 | 0 | 0 | 0 | 0 | 0 |
| 1-2-3 | 군산형 아이돌봄 서비스 추진 | | ○ | ○ | 군산형 아이돌봄지원 수혜아동수(단위:명) | - | 700 | 750 | 750 | 750 | - | 400 | 645 | 650 | 655 |
| 1-2-4 | 무의도서 및 경로당 순회 진료서비스 | | | ○ | 무의도서 및 경로당 순회진료 횟수(단위:수) | 50 | 50 | 50 | 50 | 50 | 51 | 51 | 51 | 51 | 51 |
| 1-2-5 | 지적장애인 배회감지기 보급 | | | | 배회감지기 보급 대상자 실종률 (단위:%) | 30 | 28 | 26 | 24 | 22 | 8.7 | 10.4 | 10.4 | 10.4 | 10.4 |
| 1-2-6 | 부모교육 통합네트워킹 구축 | | ○ | | 간담회 추진실적 (단위:수) | 2 | 2 | 2 | 2 | 2 | 75.4 | 75.4 | 75.4 | 75.4 | 75.4 |
| 1-2-7 | 영유아 상해보험 확대지원 | | | | 상해보험가입율 (단위:%) | 100 | 100 | 100 | 100 | 100 | 593 | 600 | 600 | 600 | 600 |

| 사업 번호 | 사업명 | 중 점 사 업 부 (○,×) | 민 관 협 업 부 (○,×) | 5기 신 규 업 부 (○,×) | 성과지표 | | | | | 예산(백만원) | | | | | |
|-----------|------------------------------|--------------------------------|--------------------------------|---------------------------------|--|----------------|----------------|----------------|----------------|----------------|--------------------|--------------------|--------------------|--------------------|--------------------|
| | | | | | 성과지표명 (단위) | '22 년 목표 | '23 년 목표 | '24 년 목표 | '25 년 목표 | '26 년 목표 | '22 년 예 산 | '23 년 예 산 | '24 년 예 산 | '25 년 예 산 | '26 년 예 산 |
| 1-2-8 | 군산형 긴급복지지원 사업 | | ○ | ○ | 군산형 긴급복지 예산집행률(단위:%) | 100 | 100 | 100 | 100 | 100 | 100 | 100 | 100 | 100 | |
| 사회보장 전략 3 | | | | | 성취 제고율 (단위:%) | 40 | 60 | 80 | 100 | | | | | | |
| 1-3-1 | 창업희망키움 사업 | ○ | | ○ | 군산시 창업희망키움 청년(예비)창업자 발굴수 (단위:명) | 30 | 10 | 10 | - | - | 360 | 549.5 | 541.28 | 167.16 | 33.3 |
| 1-3-2 | 군산형 청년수당 | ○ | ○ | ○ | 취업 성공률 (단위:%) | 15 | 15 | 20 | 20 | 20 | 300 | 300 | 300 | 300 | 300 |
| 1-3-3 | 공공부문 청년멘토 사업 | | ○ | ○ | 청년 멘토사업 참여자 수 (단위:수) | 15 | 15 | 15 | 15 | 15 | 234 | 388 | 388 | 388 | 388 |
| 1-3-4 | 군산STAY 청년창업 주거지원사업 | | | ○ | 군산 STAY 신규 입주자 수 (단위:명) | 14 | 20 | 20 | 20 | 20 | 59 | 107.8 | 107.8 | 107.8 | 107.8 |
| 1-3-5 | 장애인 이동권 확대 지원 | | | ○ | 전동보장구 급속충전기 설치 (단위:수) | - | 10 | - | - | - | - | 25 | - | - | - |
| 1-3-6 | 재활용 수집인 지원 강화 | | | ○ | 재활용품 수집인 지원 대상자 수 (단위:수) | 225 | 230 | 235 | 245 | 250 | 14 | 40 | 40 | 40 | 40 |
| 사회보장 전략 4 | | | | | 성취 제고율 (단위:%) | 40 | 60 | 80 | 100 | | | | | | |
| 1-4-1 | 중고등학생 무상 시내버스 요금 도입 | ○ | | ○ | 중고등학생 대중교통 이용률 (단위:%) | 25 | 30 | 35 | 40 | 42 | - | 2,325 | 4,257 | 4,319 | 4,262 |
| 1-4-2 | 무료 여성생리용품 자판기 설치 | ○ | ○ | ○ | 무료 여성 생리용품 자판기 설치 (단위: 대수) | - | 5 | 2 | 2 | 1 | - | 20 | 37 | 35 | 35 |
| 1-4-3 | 군산사랑 상품권 기부기능 도입 | | ○ | ○ | 앱 기부기능 도입 이행률 (단위:%) | 70 | 100 | 100 | 100 | 100 | 0 | 0 | 0 | 0 | 0 |
| 1-4-4 | 청년 및 신혼부부 임대보증금 지원 | | | ○ | 임대보증금 지원율(단위:%) | 100 | 100 | 100 | 100 | 100 | 200 | 200 | 200 | 200 | 200 |
| 1-4-5 | 생명사랑마을 운영 | | ○ | ○ | 생명지킴이 교육 참여율(단위:%) | 10 | 10 | 10 | 10 | 10 | 0 | 0 | 0 | 0 | 0 |
| 1-4-6 | 치매안심마을 운영 | | ○ | ○ | 치매 조기 검진 참여자 수 (단위:수) | 100 | 110 | 110 | 110 | 110 | 0 | 0 | 0 | 0 | 0 |
| 1-4-7 | 저소득층 노인 복욕권 지원사업 | | | ○ | 경로목욕권 배부 대상자 수 (단위:수) | 5,689 | 5,800 | 6,000 | 6,200 | 6,500 | 364.3 | 425 | 425 | 467 | 467 |
| 1-4-8 | 농어촌 중고등학생 통학택시 지원사업 | | | ○ | 설문조사 후 매우 만족 및 만족 비율(단위:%) | 50 | 53 | 57 | 60 | 65 | 82.5 | 82.5 | 82.5 | 82.5 | 82.5 |

| 사업번호 | 사업명 | 중점사업여부 (○,×) | 민관협력사업여부 (○,×) | 5기신사업여부 (○,×) | 성과지표 | | | | | 예산(백만원) | | | | |
|------|-----|-----------------|-------------------|------------------|---------------|------------|------------|------------|------------|------------|------------|------------|------------|------------|
| | | | | | 성과지표명 (단위) | '22년 목표 | '23년 목표 | '24년 목표 | '25년 목표 | '26년 목표 | '22년 예산 | '23년 예산 | '24년 예산 | '25년 예산 |

II. 지역사회보장 발전 전략체계

지역발전 전략 1. 사회보장급여 이용 및 제공 기반 구축

| | | | | | | | | | | | | | | | | |
|-----------------|----------------------|--|---|---|--------------------------------------|------|-----|-----|-----|-----|-----|-----|-----|-----|-----|-----|
| 대표과업 1. 위기가구 발굴 | | | | | 돌봄체계 구축 읍면동비율(단위:%) | | 70 | 80 | 90 | 100 | | | | | | |
| II-1-1-1 | 사각지대 안전망 구축 | | ○ | ○ | 복지사각지대 위기가구 대상자 서비스 제공 및 연계 비율(단위:%) | | 99 | 100 | 100 | 100 | 100 | 0 | 0 | 0 | 0 | 0 |
| I-2-8 | 군산형 긴급복지지원 사업 | | ○ | ○ | 군산형 긴급복지 예산집행율 (단위:%) | | 100 | 100 | 100 | 100 | 100 | 100 | 100 | 100 | 100 | 100 |
| 대표과업 2. 부정수급 방지 | | | | | 부적정 수급 신고사이트 포상금제 홍보 실적(단위:건수) | | 2 | 3 | 4 | 5 | | | | | | |
| II-1-2-1 | 부정수급 예방안내문 제작 및 예방교육 | | | ○ | 부정수급예방 안내문 발송, 예방교육 이수율 (단위:%) | 사업계획 | 100 | 100 | 100 | 100 | 0 | 0 | 0 | 0 | 0 | 0 |
| II-1-2-2 | 부정수급 모니터링제도 활성화 | | | ○ | 수급자 급여 적정성 강화 (단위:%) | | 100 | 100 | 100 | 100 | 0 | 0 | 0 | 0 | 0 | 0 |

지역발전 전략 2. 지역사회 민관협력 제고

| | | | | | | | | | | | | | | | | |
|--------------------------|--------------------|---|---|---|--------------------------------|------|-------|-------|-------|-------|-------|---|---|---|---|---|
| 대표과업 1. 민관통합 선순환 체계확충 | | | | | 민관 협업 대상자 자원 연계의 수(단위:수) | | 10 | 20 | 30 | 40 | | | | | | |
| I-4-3 | 군산사랑 상품권 기부기능 도입 | | ○ | ○ | 앱 기부기능 도입 이행률 (단위:%) | | 70 | 100 | 100 | 100 | 100 | 0 | 0 | 0 | 0 | 0 |
| II-2-1-2 | 군산 안심서비스 앱 민관협력 홍보 | | ○ | ○ | 군산 안심서비스 앱 민관협력 홍보 수(단위:수) | 사업계획 | 3 | 4 | 4 | 4 | 0 | 0 | 0 | 0 | 0 | 0 |
| 대표과업 2. 찾아가는 생활돌봄 복지서비스, | | ○ | ○ | ○ | 생활돌봄 복지 서비스 제공 비율 (단위: %) | | 100 | 100 | 100 | 100 | | | | | | |
| II-2-2-1 | 명예사회복지 공무원 활성화 | | ○ | ○ | 읍면동 명예 사회복지공무원 역량강화 교육 (단위:건수) | | 13 | 27 | 27 | 27 | 27 | 0 | 0 | 0 | 0 | 0 |
| | | | | | 명예사회복지공무원 활동 수(단위:건수) | | 1,380 | 1,520 | 1,700 | 1,870 | 2,100 | | | | | |
| II-2-2-2 | 마을돌봄 위기대응체계 구축 | | ○ | ○ | 읍면동 지역사회보장협의체 돌봄분과 구축 수(단위:수) | 계획수립 | 1 | 27 | 27 | 27 | 0 | 0 | 0 | 0 | 0 | 0 |

지역발전 전략 3. 지역사회 거버넌스 구축

| | | | | | | | | | | | | | | | | |
|-------------------------------------|-------------|--|---|---|--------------------------------------|------|----|----|----|----|----|---|---|---|---|---|
| 대표과업 1. 시·군·구 지역사회보장협의체 활성화 및 지원 방안 | | | | | 민관협력 네트워크 활성화 회의(단위:%) | | 60 | 70 | 80 | 90 | | | | | | |
| II-3-1-1 | 실무분과 회의 내실화 | | ○ | ○ | 9개 실무분과 회의 시 공공기관과 민관분과위원 참석률 (단위:%) | 계획수립 | 70 | 75 | 80 | 85 | 0 | 0 | 0 | 0 | 0 | 0 |
| II-3-1-2 | 민관협업 활성화 사업 | | ○ | ○ | 협의체위원 활성화사업 지원 수 (단위:수) | | 9 | 9 | 10 | 11 | 11 | 0 | 0 | 0 | 0 | 0 |

| 사업 번호 | 사업명 | 중 점 추 진 사 업 부 (○,×) | 민 관 협 력 사 업 부 (○,×) | 5기 신 규 사 업 부 (○,×) | 성과지표 | | | | | 예산(백만원) | | | | | |
|----------------------------------|--|--|--|--------------------------------------|-------------------------------|------------------|----------------|----------------|----------------|----------------|--------------------|--------------------|--------------------|--------------------|--------------------|
| | | | | | 성과지표명 (단위) | '22 년 목표 | '23 년 목표 | '24 년 목표 | '25 년 목표 | '26 년 목표 | '22 년 예 산 | '23 년 예 산 | '24 년 예 산 | '25 년 예 산 | '26 년 예 산 |
| | 대표과업 2. 읍·면·동 지역사회보장협의 체 활성화 및 지원 방안 | | | | 민관협력특화 사업 활성화 증가율(단위:%) | | 1.2 | 1.4 | 1.6 | 1.8 | | | | | |
| II-3 -2-1 | 읍면동협의체 특화사업 활성화 | | ○ | ○ | 읍면동 특화사업 건수(단위:수) | 계 획 수 립 | 27 | 27 | 27 | 27 | 0 | 0 | 0 | 0 | 0 |
| II-3 -2-2 | 착한가게 활성화 | | ○ | ○ | 착한가게 발굴 회의 건수 (단위:수) | 계 획 수 립 | 27 | 27 | 27 | 27 | 0 | 0 | 0 | 0 | 0 |
| 지역발전 전략4. 지역사회보장 인프라 확충·지원 | | | | | | | | | | | | | | | |
| | 대표과업 1. 주거생활지원 인프라구축 | ○ | | ○ | 주거생활인프라 구축진행율(단위:%) | | 50 | 80 | 100 | 100 | | | | | |
| II-4 -1-1 | 주거복지센터 설치 | | | ○ | 주거복지센터 설립 추진률 (단위:%) | 사 업 계 획 | 30 | 50 | 100 | 100 | 0 | 0 | 200 | 150 | 150 |
| I-4 -6 | 치매안심마을 운영 | | ○ | ○ | 치매 조기 검진 참여자 수 (단위:수) | 100 | 110 | 110 | 110 | 110 | 0 | 0 | 0 | 0 | 0 |
| | 대표과업 2. 사회보장정보 인프라 구축 | | | ○ | 안내 책자 제작 건수(단위:수) | | 2 | 2 | 2 | 2 | | | | | |
| II-4 -2-1 | 주민복지 안내서 제작 | | | ○ | 안내 책자 배부수 (단위:수) | 3,200 | 3,200 | 3,200 | 3,200 | 3,200 | 20 | 20 | 20 | 20 | 20 |
| II-4 -2-2 | 주거복지 안내서 제작 | | | ○ | 안내책자 홍보물 제작 비율(단위:%) | 100 | 100 | 100 | 100 | 100 | 4 | 4 | 4 | 4 | 4 |

주: 제4기 계획의 '22년 성과지표와 예산을 포함하여 제5기 기본계획의 성과지표와 예산을 작성

다. 복지 수요·공급·지역자원 현황 및 핵심과제

1) 복지 수요 분석 및 전망

□ 군산시 인구구조

○ 전체 인구와 가구 수

- 군산시 인구는 2015년 이후 지속적으로 감소하여, 2015년 278,398명 대비 13,094명이 감소하여, 2021년 현재 265,304명이 거주하고 있음
- 군산시 인구는 수송동과 나운1,2,3동(46.0%)에 집중되어 있으며, 구암동, 경암동, 조촌동에 아파트 단지 구성으로 인구가 늘어나고 있고, 임피면, 서수면, 나포면 등 동부권 면단위 지역이 1% 미만의 비율을 보이고 있음

【연도별 인구 현황】

(단위 : 명)

| 연도 | 세대수 (호) | 인구(명) | | | 세대당인구 (명/세대) |
|-------|------------|---------|---------|---------|-----------------|
| | | 계 | 남 | 여 | |
| 2010년 | 106,405 | 272,601 | 138,380 | 134,221 | 2.56 |
| 2015년 | 114,382 | 278,398 | 141,328 | 137,070 | 2.43 |
| 2017년 | 115,657 | 274,997 | 139,246 | 135,751 | 2.38 |
| 2018년 | 117,068 | 272,645 | 137,897 | 134,748 | 2.33 |
| 2019년 | 118,264 | 270,131 | 136,421 | 133,710 | 2.28 |
| 2020년 | 121,220 | 267,859 | 135,332 | 132,527 | 2.21 |
| 2021년 | 122,250 | 265,304 | 134,290 | 131,014 | 2.17 |

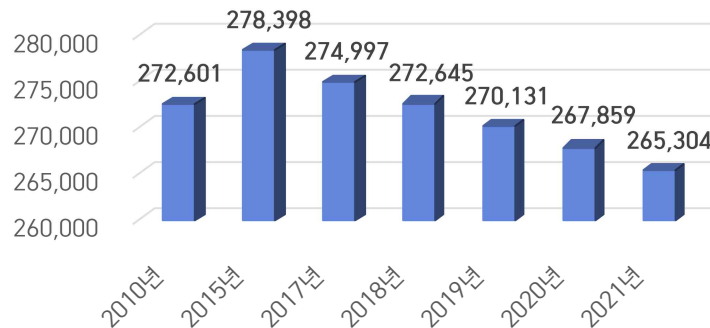

자료 : 행정안전부, 주민등록인구통계, 재구성

【읍·면·동 인구 현황】

| 구분 | 군산시 | | 구분 | 군산시 | |
|-----|-------|-------|------|--------|-------|
| | 인구(명) | 비율(%) | | 인구(명) | 비율(%) |
| 옥구읍 | 3,103 | 1.17 | 신평동 | 6,965 | 2.63 |
| 옥산면 | 4,695 | 1.77 | 삼학동 | 5,439 | 2.05 |
| 회현면 | 3,356 | 1.26 | 중앙동 | 4,358 | 1.64 |
| 입피면 | 2,623 | 0.99 | 홍남동 | 12,585 | 4.74 |
| 서수면 | 2,503 | 0.94 | 조촌동 | 24,159 | 9.11 |
| 대야면 | 4,864 | 1.83 | 경암동 | 7,344 | 2.77 |
| 개정면 | 2,940 | 1.11 | 구암동 | 8,119 | 3.06 |
| 성산면 | 2,854 | 1.08 | 개정동 | 2,802 | 1.06 |
| 나포면 | 2,166 | 0.82 | 수송동 | 54,888 | 20.69 |
| 옥도면 | 3,285 | 1.24 | 나운1동 | 12,401 | 4.67 |
| 옥서면 | 2,923 | 1.10 | 나운2동 | 23,117 | 8.71 |
| 해신동 | 2,260 | 0.85 | 나운3동 | 31,751 | 11.97 |
| 월명동 | 5,190 | 1.96 | 소룡동 | 17,222 | 6.49 |
| | | | 미성동 | 11,392 | 4.29 |

자료 : 행정안전부, 주민등록인구통계, 재구성

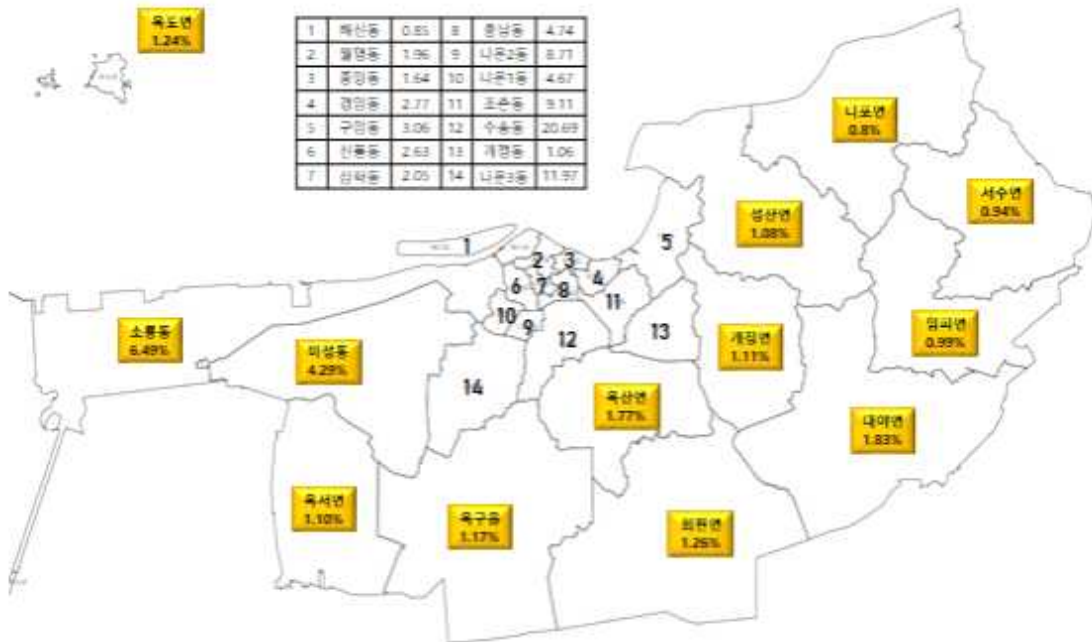

○ 연령별 인구현황

- 노년인구(65세 이상)는 2010년 33,555명(12.3%) 대비 2021년 52,714명(19.9%)으로 19,159명(7.6%)이 증가하였고, 생산가능인구는 2010년 193,576명(71.0%) 대비 2021년 179,852명(67.8%)으로 13,724명(3.2%)이 감소, 아동 인구는 2010년 45,470명(16.7%)에서 2021년 32,738명(12.3%)으로 12,732명(4.4%) 감소하는 것으로 보아, 초고령사회로 진행되고 있음

【군산시 생애주기별 인구 비율 추이(2010~2021)】

(단위 : 명, %)

| 구분 | 2010년 | 2015년 | 2017년 | 2018년 | 2019년 | 2020년 | 2021년 |
|--------------------|---------|---------|---------|---------|---------|---------|---------|
| 아동인구 (0~14세) | 45,470 | 41,027 | 38,547 | 37,127 | 35,563 | 34,090 | 32,738 |
| | 16.7 | 14.7 | 14.0 | 13.6 | 13.1 | 12.7 | 12.3 |
| 생산가능인구 (15~64세) | 193,576 | 196,054 | 191,870 | 189,605 | 186,509 | 183,069 | 179,852 |
| | 71.0 | 70.4 | 69.7 | 69.5 | 69.0 | 68.3 | 67.8 |
| 청소년 15~19세 | 18,345 | 18,133 | 16,715 | 15,749 | 14,818 | 13,691 | 12,895 |
| | 6.7 | 6.5 | 6.1 | 5.8 | 5.5 | 5.1 | 4.9 |
| 청년 20~34세 | 54,419 | 49,868 | 45,751 | 44,137 | 43,088 | 42,390 | 41,537 |
| | 19.9 | 17.9 | 16.6 | 16.1 | 16.0 | 15.8 | 15.7 |
| 중장년 35~64세 | 120,826 | 128,053 | 129,404 | 129,719 | 128,603 | 126,988 | 125,420 |
| | 44.3 | 46.0 | 47.0 | 47.6 | 47.6 | 47.4 | 47.3 |
| 노년 (65세이상) | 33,555 | 41,317 | 44,580 | 45,913 | 48,059 | 50,700 | 52,714 |
| | 12.3 | 14.8 | 16.2 | 16.8 | 17.8 | 18.9 | 19.9 |
| 전기고령자 65~74세 | 20,705 | 24,544 | 25,247 | 25,914 | 27,306 | 29,258 | 30,414 |
| | 7.6 | 8.8 | 9.2 | 9.5 | 10.1 | 10.9 | 11.5 |
| 후기고령자 75~100세이상 | 12,850 | 16,773 | 19,333 | 19,999 | 20,753 | 21,442 | 22,300 |
| | 4.7 | 6.0 | 7.0 | 7.3 | 7.7 | 8.0 | 8.4 |

자료 : 행정안전부, 주민등록인구현황, 재구성

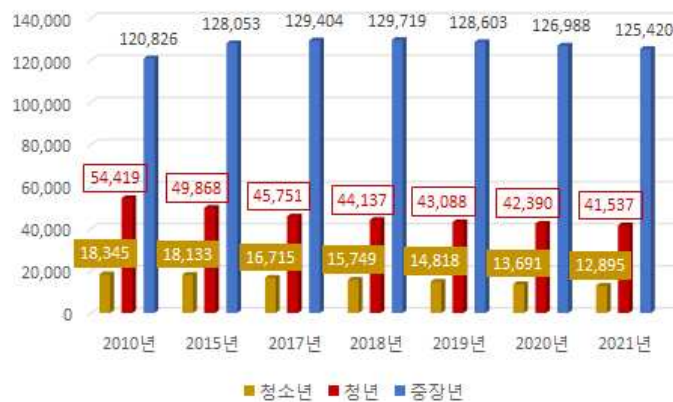
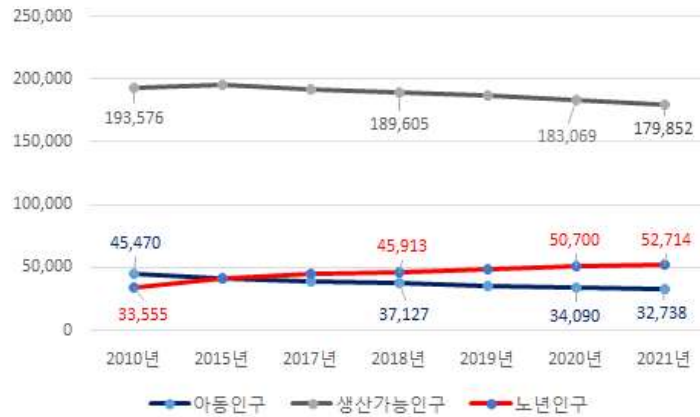

- ◆ 15~19세의 청소년 인구는 2010년 18,345명(6.7%) 대비 2021년 12,895명(4.9%)으로 5,450명(1.8%)이 감소
- ◆ 20~34세의 청년 인구는 2010년 54,419명(19.9%) 대비 2021년 41,537명 (15.7%)으로 12,882명(4.2%)이 감소
- ◆ 35~64세의 중장년 인구는 2010년 120,826명(44.3%) 대비 2021년 125,420명 (47.3%)으로 4,594명(3.0%)이 증가 함

【연령별 인구 현황-전국·전북·군산시 비교】

| 구분 | 영유아 (0~4세) | 비율 | 아동 (5~14세) | 비율 | 65세 이상 | 비율 | 75세 이상 | 비율 | 전체 |
|-----|---------------|------|---------------|------|-----------|-------|-----------|------|------------|
| 전국 | 1,760,637 | 3.4% | 4,620,372 | 9.0% | 4,636,300 | 9.0% | 3,498,373 | 6.8% | 51,349,259 |
| 전북 | 54,511 | 3.0% | 161,159 | 8.9% | 196,760 | 10.9% | 178,630 | 9.9% | 1,799,898 |
| 군산시 | 8,704 | 3.2% | 26,102 | 9.7% | 29,258 | 10.9% | 21,442 | 8.0% | 267,859 |

자료 : 행정안전부, 주민등록인구통계, 2020년 재구성

- 전국·전라북도와 비교해 보면 노년인구(65세 이상)는 군산시 18.9%로 전국 15.8% 보다는 3.1% 높고, 전라북도 20.8% 보다는 1.9% 낮게 나타남

○ 1인가구 현황(2020년)

- 전체 1인 가구는 전북이 약 25만 5천 가구이고, 그중 군산시는 약 3만 7천 가구이며, 군산시 1인 가구 중 65세 이상 인구는 약 29.3%를 차지하고 있음

【1인 가구 전북 현황】

(단위 : 명)

| 시군구별 | 1인 가구 | 65세 이상 | 비율 |
|------|---------|--------|-------|
| 전라북도 | 255,269 | 86,753 | 34.0% |
| 전주시 | 89,038 | 20,219 | 22.7% |
| 군산시 | 37,319 | 10,940 | 29.3% |
| 익산시 | 41,275 | 12,171 | 29.5% |
| 정읍시 | 15,563 | 7,489 | 48.1% |
| 남원시 | 11,404 | 5,567 | 48.8% |
| 김제시 | 11,679 | 6,382 | 54.6% |
| 완주군 | 13,398 | 3,986 | 29.8% |
| 진안군 | 3,735 | 2,089 | 55.9% |
| 무주군 | 3,748 | 2,024 | 54.0% |
| 장수군 | 3,231 | 1,832 | 56.7% |
| 임실군 | 4,800 | 2,455 | 51.1% |
| 순창군 | 3,938 | 2,374 | 60.3% |
| 고창군 | 8,326 | 4,857 | 58.3% |
| 부안군 | 7,815 | 4,368 | 55.9% |

자료 : 행정안전부, 주민등록인구통계, 2020년 재구성

□ 인구 변동

○ 자연적 변화(출생과 사망)

- 군산시 출생자 수는 지속적으로 감소하는 반면에 사망자 수는 증가하고 있고, 사망자 수가 출생자 수를 초과하는 데드크로스 현상이 2017년 이후 지속적으로 나타나고 있음

【군산시 자연적 인구 증감 현황】

(단위 : 명)

| 구분 | 출생자 수 및 사망자 수 | | | | | | |
|-------|---------------|-------|-------|-------|-------|-------|-------|
| | 2000년 | 2010년 | 2015년 | 2017년 | 2018년 | 2019년 | 2020년 |
| 출생자 수 | 3,775 | 2,566 | 2,440 | 1,799 | 1,529 | 1,357 | 1,296 |
| 사망자 수 | 1,715 | 1,751 | 1,709 | 1,845 | 1,910 | 1,925 | 1,847 |

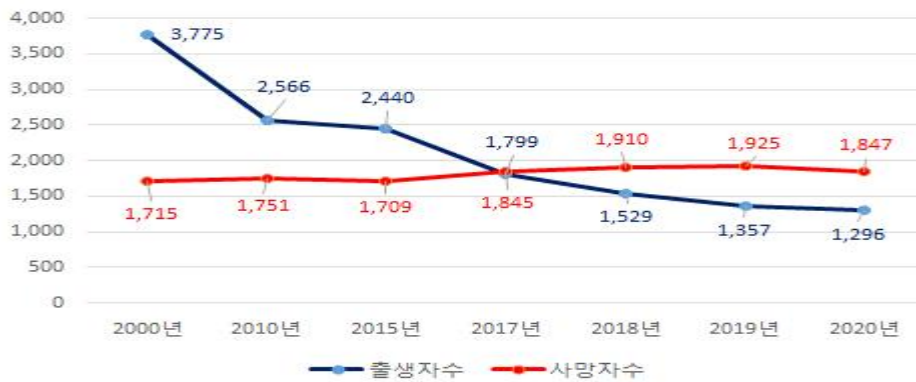

자료 : 행정안전부, 주민등록인구통계, 2020년 재구성

【합계출산율 전국·전북·군산 현황】

(단위 : 명)

| 시군구별 | 2015 | 2017 | 2018 | 2019 | 2020 | 2021 |
|------|-------|-------|-------|-------|-------|-------|
| 전국 | 1.239 | 1.052 | 0.977 | 0.918 | 0.837 | 0.808 |
| 전라북도 | 1.352 | 1.151 | 1.044 | 0.971 | 0.909 | 0.850 |
| 군산시 | 1.495 | 1.177 | 1.038 | 0.971 | 0.954 | 0.860 |

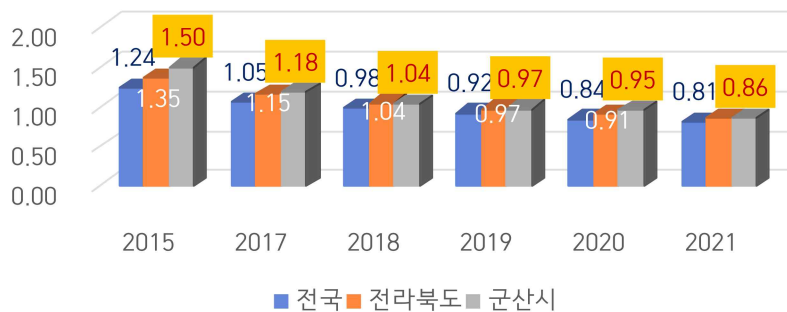

자료 : 행정안전부, 주민등록인구통계, 재구성

○ 사회적 변화(인구이동)

- 2021년 전입인구는 35,364명, 전출인구는 36,211명으로 나타나며, 2013년 전입 40,730명 보다 전출 41,700명으로 순이동이 -970명으로 전입보다 전출이 많이 나타난 후, 매년 전입 보다 전출이 더 많이 나타나고 있음

【군산시 인구이동 전입·전출 현황】

(단위 : 명)

| 구분 | 인구이동 | | |
|------|--------|--------|--------|
| | 총전입 | 총전출 | 순이동 |
| 2010 | 50,842 | 48,601 | 2,241 |
| 2011 | 52,339 | 50,240 | 2,099 |
| 2012 | 47,967 | 46,246 | 1,721 |
| 2013 | 40,730 | 41,700 | -970 |
| 2014 | 41,312 | 42,317 | -1,005 |
| 2015 | 42,522 | 43,065 | -543 |
| 2016 | 39,410 | 40,705 | -1,295 |
| 2017 | 33,640 | 36,171 | -2,531 |
| 2018 | 38,888 | 40,958 | -2,070 |
| 2019 | 33,808 | 35,805 | -1,997 |
| 2020 | 40,013 | 41,781 | -1,768 |
| 2021 | 35,364 | 36,211 | -847 |

* 자료: 통계청 국내이동통계 2021. 12기준

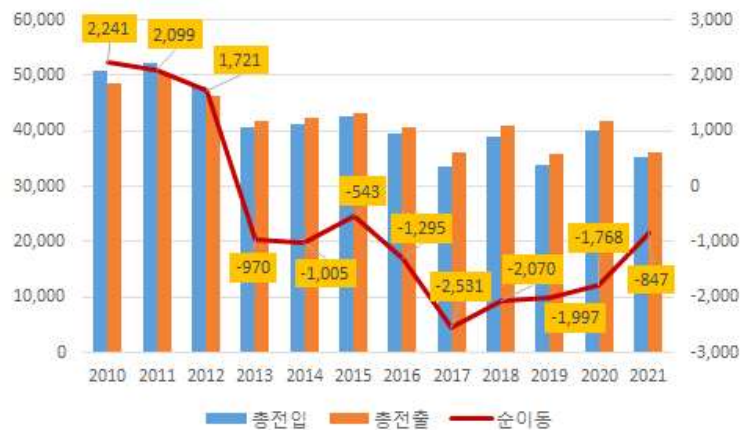

□ 사회복지 수급자 현황

- 대부분의 사회복지 수급자 수는 전체적으로 사회적 환경과 인구학적 변화에 맞춰 매년 증가하는 영역과 감소하는 영역이 뚜렷이 구분 되어지는 경향을 보임
- 노인인구 증가로 인한 기초연금 수급자 수 등 노인복지 대상자 수는 매년 증가

- 사회적 환경변화로 인한 한부모가족 등 소외계층 증가
- 장애인 인구는 2019년 이후 지속적으로 감소 되어짐

【군산시 사회복지 수급자 현황】

(단위 : 명)

| 연도 | 기초생활수급자 | 의료급여 | 한부모가족 | 기초연금수급자 | 장애연금수급자 | 장애인 | 영유아 |
|---------|---------|--------|-------|---------|---------|--------|--------|
| 2018 | 38,484 | 16,182 | 2,832 | 34,637 | 2,458 | 17,857 | 15,989 |
| 2019 | 38,916 | 15,938 | 3,053 | 35,743 | 2,460 | 17,908 | 14,375 |
| 2020 | 40,378 | 16,194 | 3,074 | 37,775 | 2,493 | 17,887 | 13,023 |
| 2021 | 42,765 | 15,856 | 3,339 | 39,588 | 2,453 | 17,861 | 11,841 |
| 2022.06 | 43,212 | 15,684 | 3,343 | 40,751 | 2,403 | 17,731 | 10,060 |

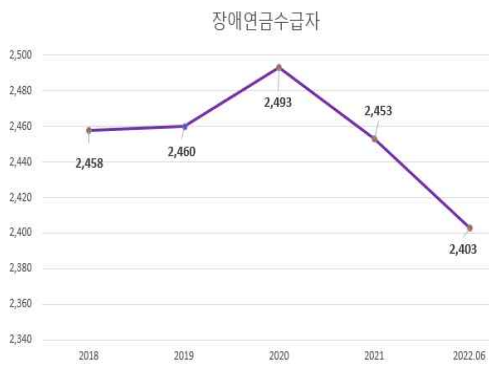
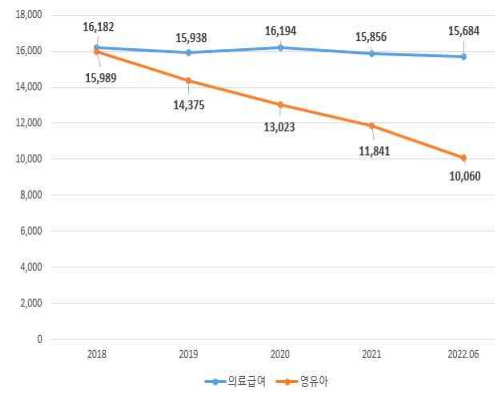

2) 복지 공급 및 지역자원 현황

□ 사회복지 시설

【군산시 복지시설 현황】

| 구분 | 시설구분 | 개소 | 현원 | 종사자 | 비고 |
|----------|-------------|-------|---------|--------|--------|
| | 총계 | 345개소 | 12,849명 | 3,462명 | |
| 생활 시설 | 노숙인시설 | 1 | 45 | 16 | |
| | 노인복지생활시설 | 31 | 1,162 | 786 | |
| | 장애인생활시설 | 9 | 112 | 91 | |
| | 아동생활시설 | 15 | 162 | 140 | |
| | 한부모가족시설 | 2 | 54 | 9 | |
| | 여성폭력피해자보호시설 | 2 | 20 | 12 | |
| 이용 시설 | 사회복지관 | 2 | 1,020 | 24 | 일 이용인원 |
| | 노인복지관 | 2 | 1,350 | 29 | 일 이용인원 |
| | 장애인복지관 | 1 | 370 | 31 | 일 이용인원 |
| | 노인이용시설 | 48 | 1,183 | 464 | |
| | 지역자활센터 | 2 | 206 | 18 | |
| | 장애인재활시설 | 13 | 359 | 80 | |
| | 어린이집 | 160 | 5,167 | 1,541 | |
| | 지역아동센터 | 46 | 1,310 | 118 | |
| | 다함께돌봄센터 | 3 | 56 | 7 | |
| | 청소년시설 | 4 | 273 | 51 | |
| | 여성피해자상담시설 | 3 | - | 13 | |
| | 군산시가족센터 | 1 | - | 32 | |

- (주요 공급 진단 내용1) 군산시의 공공자원을 사회복지시설로 보았을 때 군산시 사회복지시설은 총 345개소로 2018년 기준 총 457개소 대비 112개 감소함
 - 생활시설은 6개 유형으로 70개소로 2018년 기준보다 12개소 증가
 - 이용시설은 13개 유형으로 275개소로 2018년 기준보다 96개 감소하였으며, 어린이집의 감소가 두드러짐
- (주요 공급 진단 내용2) 군산시의 주민생활지역의 이동에 따라(나운동→수송·미장동→조촌동) 복지서비스를 전달할 수 있는 기본적인 복지인프라는 여전히 취약한 편임
 - 사회복지 이용시설 중 종합복지관과 장애인복지관이 미성동, 나운2동 지역에 위치하고 있어 다른 지역의 사회복지서비스에 대한 접근성이 매우 낮은 것으로 평가됨
 - 노인복지관은 중앙동, 구암동, 대야면에 위치하고 있어 어르신들의 이용에 도움을 제공하는 노력이 있었으나 여전히 많은 노인의 인구가 분포되어 있는 서부권의 인프라가 부족함

3) 주요 사회보장 욕구 및 핵심과제 도출

□ 사회보장 욕구 도출

○ 아동돌봄 영역

- 아동 돌봄에 있어서는 점유 형태가 기타 연세 등인 경우 어려움을 경험한 비율이 높음
- 아동 돌봄 중 양육 관련 정보와 양육 기술, 아동의 발달 문제와 관련된 항목에 있어 1인가구는 이후 결혼 및 자녀 출생에 따른 문제에 이와 관련된 지원 및 서비스가 필요하다고 응답한 것으로 추론됨

○ 노인돌봄 영역

- 노인의 건강 관련 응급상황 대처에 경제적으로 어려운 가구와 단독주택에서 어려움을 경험하였으며 관련 지원과 서비스가 필요하다고 하였음. 읍면지역에서 관련 지원 및 서비스가 필요하다고 함

○ 장애인돌봄 영역

- 평균적으로 장애인 돌봄 관련 지원 및 서비스에 대해서는 40.9%가 모른다고 하였으며, 이용 경험은 72.2%가 없다고 하였고 61.9%가 향후 이용할 의향이 있다고 함

○ 정신건강 영역

- 정신건강 증진의 부분에서는 장애인 가구에서 장애인의 돌봄에 따른 부차적인 요인으로 고려해 볼 수 있으며, 기초수급가구나 노인가구(경제적으로 어려움이 있는 것으로 나타남)가 큰 비율로 나타날 수 있다는 것을 예측할 수 있음
- 중증정신질환은 장애인에게 많이 나타나는 증상으로 다른 대상자보다 비율이 어려움의 경험 정도와 필요성 높음
- 트라우마 항목에서는 향후 이용 의향이 있으나 인지에 있어 낮은 비율을 보임
- 1인가구가 정신건강 증진에 있어 어려움이 있으며 관련된 지원 및 서비스가 필요하다고 한 것을 볼 때 이에 대한 대책이 아직 미비

○ 신체건강 영역

- 신체건강과 관련한 지원 및 서비스 인지, 이용 경험, 향후 이용 의향에 있어 이용 경험보다 향후 이용 의향이 평균 약 30%가 넘으며, 향후 이용 의향에 비해 관련 인지에 있어 모른다는 수치가 평균 약 50%로 나타남

○ 기초생활유지 영역

- 기초생활 유지와 관련하여 사회보장(복지) 지원 및 서비스 인지, 이용 경험, 향후 이용 의향에 있어 생계비 지원, 의료비 지원, 교육비 지원에 있어서는 잘 알고

있는 것으로 나타남

- 주거비 지원(주택 구입비 제외), 냉난방비 지원, 가계 재정관리 지원 서비스에 있어서는 향후 이용 의향 대비하여 인지 여부가 모르는 경우가 많았음
- 2020년 1년 동안 기초생활 유지에 어려움이 있었던 가구는 임시/일용근로자, 기타(연세 등)의 점유 형태를 보이는 경우가 많은 것으로 나타남

○ 교육 영역

- 평생교육의 어려움을 경험하는 영역은 대부분이 경제적으로 어려움을 겪어 경제 활동에 치중하기 위해 평생교육을 받기 어렵거나 돌봄대상이 있어 평생교육에 참여가 어렵다는 것으로 나타남. 이들 가구의 애로사항을 반영하여 정책 모색과 중졸 이하에서 40.6%가 어려움을 겪는 것을 보았을 때 이들 대상의 평생교육 서비스 및 지원의 마련과 필요하다고 요청한 영역은 1인가구가 가장 큰 비율로 나타남

○ 고용 영역

- 취/창업의 어려움에 있어서는 임시/일용자들이 원하는 일자리, 관련 정보, 비용의 부족함에 많은 비율을 보였으며, 창업자금 부족에서는 고용주/자영업자, 약자로서의 어려움은 여성, 노인가구에서 나타남
- 고용유지의 어려움에 있어서도 임시/일용자의 비율이 많았으며, 근로조건/근로 환경의 어려움에 장애인 가구가 포함되고, 가족돌봄/가사 등으로 인해 아동가구에서 어려움을 느낌

○ 주거 영역

- 주거 내부환경 관련 어려움(화장실, 주방시설, 위생상태, 도배·장판, 층간방음, 냉·난방, 전기·가스시설, 상하수도, 지붕노후, 벽·담 등 노후, 주택 내 장애물로 인한 이동)에 있어 대부분 단독주택에 거주하는 대상자, 읍면지역의 거주자가 어려움을 느꼈음
- 주거에 있어서는 군산시민 중 저소득층과 1인가구에서 수요가 가장 많은 것으로 추측할 수 있음

○ 문화·여가 영역

- 군산시민 전체가 문화·여가에 대한 욕구가 많은 것으로 나타남

【군산시 사회보장 욕구 도출】

| 구분 | 어려움의 정도 (점/100점) | 서비스 필요성 (점/100점) | 필요한 서비스 유형 |
|---------|---------------------|---------------------|--|
| 아동돌봄 | 23.2 | 14.4 | 1순위 : 양육 관련 정보와 양육 기술 지원 16.4% 2순위 : 경제활동으로 인한 양육시간 14.6% 3순위 : 양육비 지원 14.4% |
| 노인돌봄 | 36.7 | 29.0 | 1순위 : 가사 활동 지원 26.7% 2순위 : 이동 및 외출 지원 26.6% 3순위 : 개인위생 관리 25.6% |
| 장애인 돌봄 | 66.2 | 53.6 | 1순위 : 이동 및 외출 지원 57.3% 2순위 : 가사 활동 지원 52% 3순위 : 개인위생 관리 51.4% |
| 건강(정신적) | 6.0 | 21.8 | 1순위 : 정신건강증진 7.3% 2순위 : 중증정신질환 5.7% 3순위 : 트라우마 4.6% |
| 건강(신체적) | 32.3 | 20.4 | 1순위 : 신체적 질환 관리 13.9% 2순위 : 건강관리 13.0% |
| 기초생활유지 | 15.3 | 15 | 1순위 : 생계비 지원 18.9% 2순위 : 의료비 지원 16.0% 3순위 : 냉·난방비 지원 15.6% |
| 교육 | 23.8 | 13.3 | 1순위 : 학업 유지 16.6% 2순위 : 학교생활 적응 15.4% 3순위 : 친구관계 15.3% |
| 고용 | 36.1 | 18.5 | 1순위 : 희망일자리 관련 지원 및 제공 4.7% 2순위 : 정보제공 20.6% 3순위 : 근로조건, 환경 개선 19.9% |
| 주거 | 7.72 | 4.76 | 1순위 : 층간방음 개선 8.6% 2순위 : 화장실 개선 5.9% 3순위 : 주방시설 개선 5.4% |
| 문화·여가 | 26.1 | 15.5 | 1순위 : 문화·여가활동 관련 지원 15.6% 2순위 : 체육활동 지원 15.4% |

□ 군산시 제5기 지역사회보장계획의 목표는 ‘**시민이 만들어가는 복지 도시 군산**’ 으로 설정하였음

○ 군산시민이 함께 복지 도시를 만들고 같이 누리는 시민주권 시대를 확립하고자 함

○ 이에 누구나 어디서든 소외됨 없이 행복하고 편안하게 살 수 있는 복지 인프라 및 사회안전망 구축이 선행되어야 함

- 이를 위해 군산시 제5기 지역사회보장계획에서는 추진전략 1 ‘모두가 누리는 행복도시’, 추진전략 2 ‘함께 돌보는 안심도시’, 추진전략 3 ‘일하기 좋은 자립도시’, 추진전략 4 ‘살기 좋은 활력도시’ 를 수립함으로써 시민이 만들어 가는 복지도시를 조성하고자 하였음

| 추진전략 명 | 설정 이유 | 근거 |
|----------------------------|--|--|
| 사회보장 전략 1. 모두가 누리는 행복도시 | · 연령, 계층 등에 상관없이 어느 누구나 일상 속에서 문화를 누릴 수 있는 복지서비스를 제공함으로써 군산시민의 행복지수를 높이고자 함. | <ol style="list-style-type: none"> 1. 상위계획 및 관련계획 검토 2. 민선 8기 정책방향 검토 3. 군산시 욕구조사 반영 4. 사회복지기관장 및 TF (Task Force) 팀 회의 5. 지역사회보장계획 연구진 회의 |
| 사회보장 전략 2. 함께 돌보는 안심도시 | · 영유아, 사회적 약자 등에게 안전과 편의증진 등 복지서비스를 제공하여 이들이 어디서나 안심하고 편리하게 생활할 수 있는 환경을 구축하고자 함. | |
| 사회보장 전략 3. 일하기 좋은 자립도시 | · 현재 군산시는 인구소멸 위험지역으로 청년들을 위한 일자리와 창업을 위한 지원 등을 통해 이들의 지속적인 정착을 도모하여야 함. · 또한 사회적 약자의 생활안정 복지서비스 제공을 통해 이들의 경제적 자립을 돕고자 함. | |
| 사회보장 전략 4. 살기 좋은 활력도시 | · 군산시의 자살율은 매년 증가이 반복되고 있어 이를 예방할 수 있는 복지서비스 제공이 필요함. 이를 위해 자살예방 환경조성 등을 통한 생명존중 문화를 확산하고자 함. · 여성과 청소년, 청년, 노년층에게 생활밀착형 보건서비스를 제공함으로써 건강하고 안전한 생활을 할 수 있도록 지원하고자 함. · 군산시는 21년 기준 65세 이상 노년 인구는 19.9%로 초고령사회를 대비하여 노인의 건강과 안전을 위한 치매안심마을 등을 구축해 노인과 가족이 안심할 수 있는 환경을 조성하고자 함. · 시민들의 기부문화 확산을 통해 모두가 함께 건강하고 살기 좋은 활력도시를 만들고자 함. | |

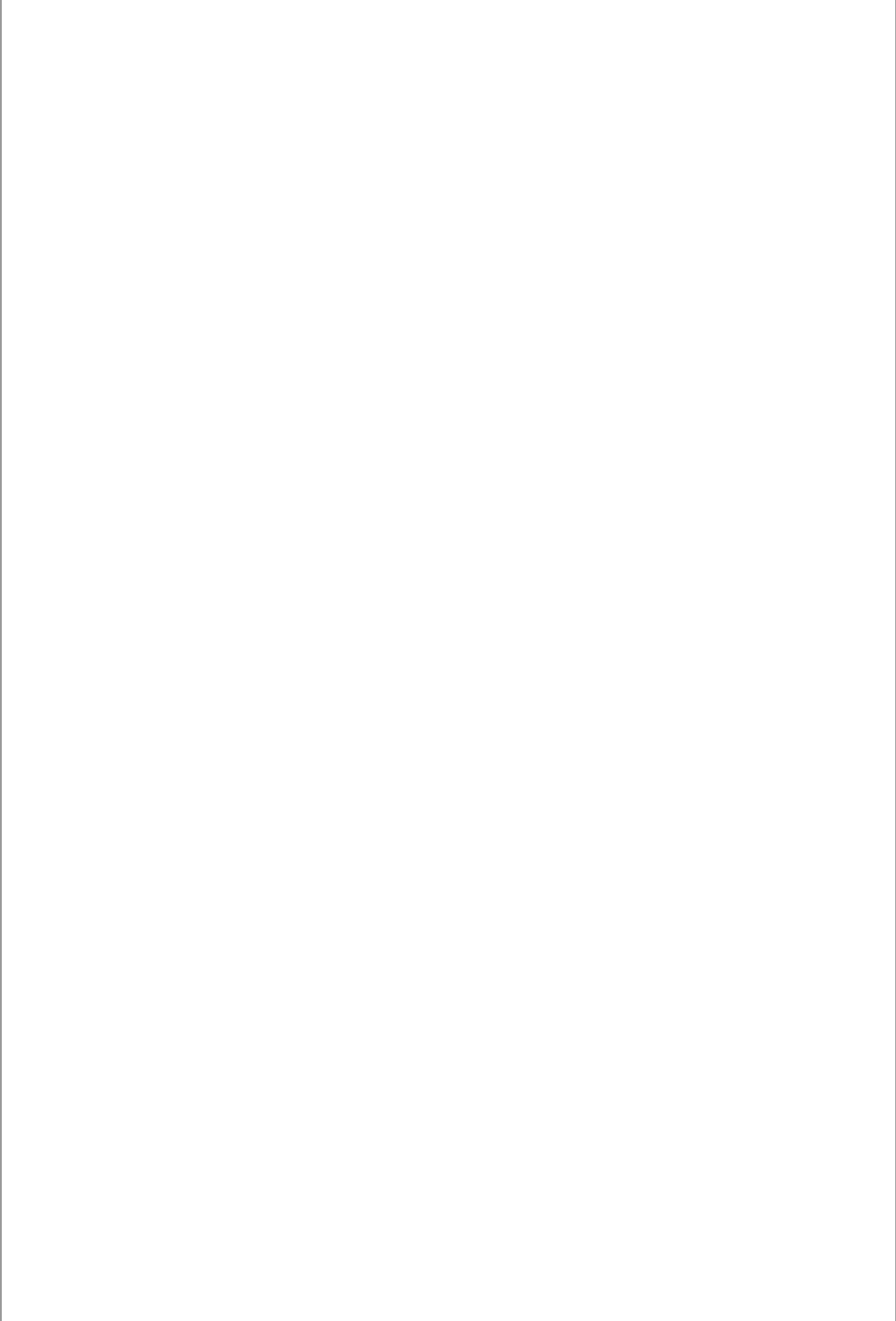

2. 지자체 사회보장사업 전략체계

가. 목표와 전략

1) 지자체 사회보장사업 전략체계



2) 지자체 사회복지사업 전략체계 수립 배경

□ 수립 배경

- (내용) 군산시의 1인 가구는 전체인구 대비 약 13.9%였으며, 이중 노인가구는 약 29.3%로 나타남. 세대별로 살펴본 군산시의 인구증감률은 2010년 대비 2021년 아동 인구는 4.4%로 감소, 청소년 인구는 1.8% 감소, 청년인구는 2010년 대비 2021년 4.2%로 감소, 노인인구는 7.6% 증가하였음.

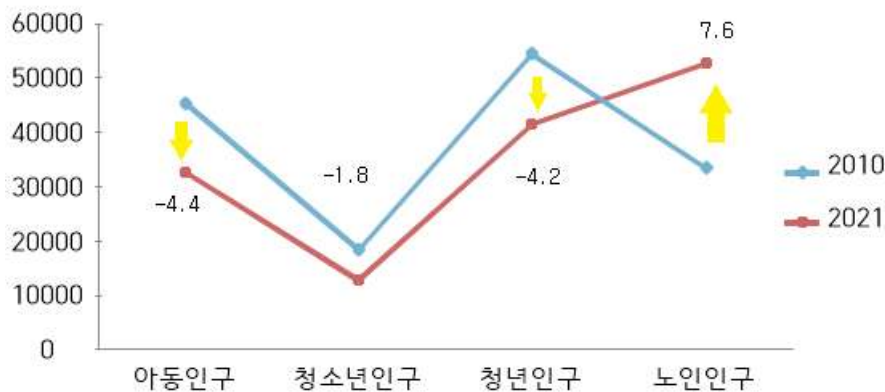

- 사회복지 수급자 현황 2018년 대비 2021년 기준으로 기초생활수급자는 약 12% 증가, 의료급여는 4% 감소, 한부모가족은 약 18% 증가, 기초연금 수급자는 약 18% 증가, 장애연금 수급자는 약 2% 감소, 장애인은 약 1% 감소, 영유아는 약 37%가 감소한 것으로 나타남.
- 군산시 사회복지욕구 조사에서 아동돌봄에 저소득층의 어려움이 있다고 나타났으며, 노인돌봄에 있어서는 경제적으로 어려운 가구와 단독주택이 어려움이 있다고 하였음. 정신건강에 있어서는 특히 1인 가구가 정신건강증진에 있어 어려움이 있고 관련된 서비스와 지원이 필요하다고 함. 기초생활유지에 있어서 경제적으로 어려움을 겪고 있는 가구에서 가장 많이 나타났으며, 주거비 지원 등에 대한 정보가 부족한 것으로 나타남. 교육에 있어서는 대부분이 경제적으로 어려움을 겪는 가구에서 어려움이 있다고 하였으며, 평생교육 서비스 및 지원이 필요하다고 함. 주거의 부분에 있어서는 단독주택에 거주하는 대상자나 읍면지역의 거주자가 어렵다고 하였으며, 1인가구와 저소득층에서 수요가 가장 많았음. 그리고 군산 시민 전체가 문화 여가에 대한 욕구가 많은 것으로 나타났음

□ 전략체계 구성 특징

- (내용) 위의 군산시의 여러 환경과 배경을 바탕으로 크게 4가지의 전략체계를 구성하였으며, 이를 모두가 누리는 행복도시, 함께 돌보는 안심도시, 일하기 좋은 자립도시, 살기 좋은 활력도시로 구분하였음. 모두가 누리는 행복도시는 군산시민 전체가 누릴 수 있는 문화 여가와 관련된 사업을 포함하였음. 함께 돌보는 안심도시에서는 돌봄의 어려움을 겪는 군산시민에게 돌봄체계를 보완하고 서비스를 지원하는 사업을 포함, 일하기 좋은 자립도시에서는 청년들의 인구의 유출을 방지하고 청년들이 일하기 좋은 도시와 장애인들이 일할 수 있는 환경, 경제적으로 어려움을 겪어 재활용수집을 통해 생계를 이어가는 재활용수집인을 대상으로 지원하는 사업으로 구성함. 살기 좋은 활력도시는 군산시민 누구나 살기 좋은 도시를 구성하여 청소년들의 교통비용 부담감소, 여성이 편할 수 있는 도시, 시민의 의식을 제고시키는 나눔의 인식, 생명존중 및 치매안심마을 운영을 통한 정신영역의 보호 등을 지원하는 사업으로 구성함

□ 목표 및 기대효과

- (내용) 군산시민의 문화예술에 소외된 지역 등에 문화예술을 접할 수 있는 기회를 제공하고 문화복지 효과를 증대함. 청소년 중심의 스트레스 해소 박람회를 개최하여 정서적 안정 및 건강한 성장을 통한 자기 주도적인 청소년 성장 도모. 코로나 장기화에 따른 교육격차 해소 및 학생들의 자기주도적 학습능력 제고, 초등학생의 문화적 권리 확보에 다른 문화예술 향유 기회 확대, 군산의 침체된 경기회복을 위해 상권 활성화 촉진 및 학습공동체 모델 창출, 장애인 대상 무장애 관광시스템 제공을 통한 편의성 증대 및 활동권 지원, 발달장애인 성인의 인권 보호 및 평생학습 기회 제공

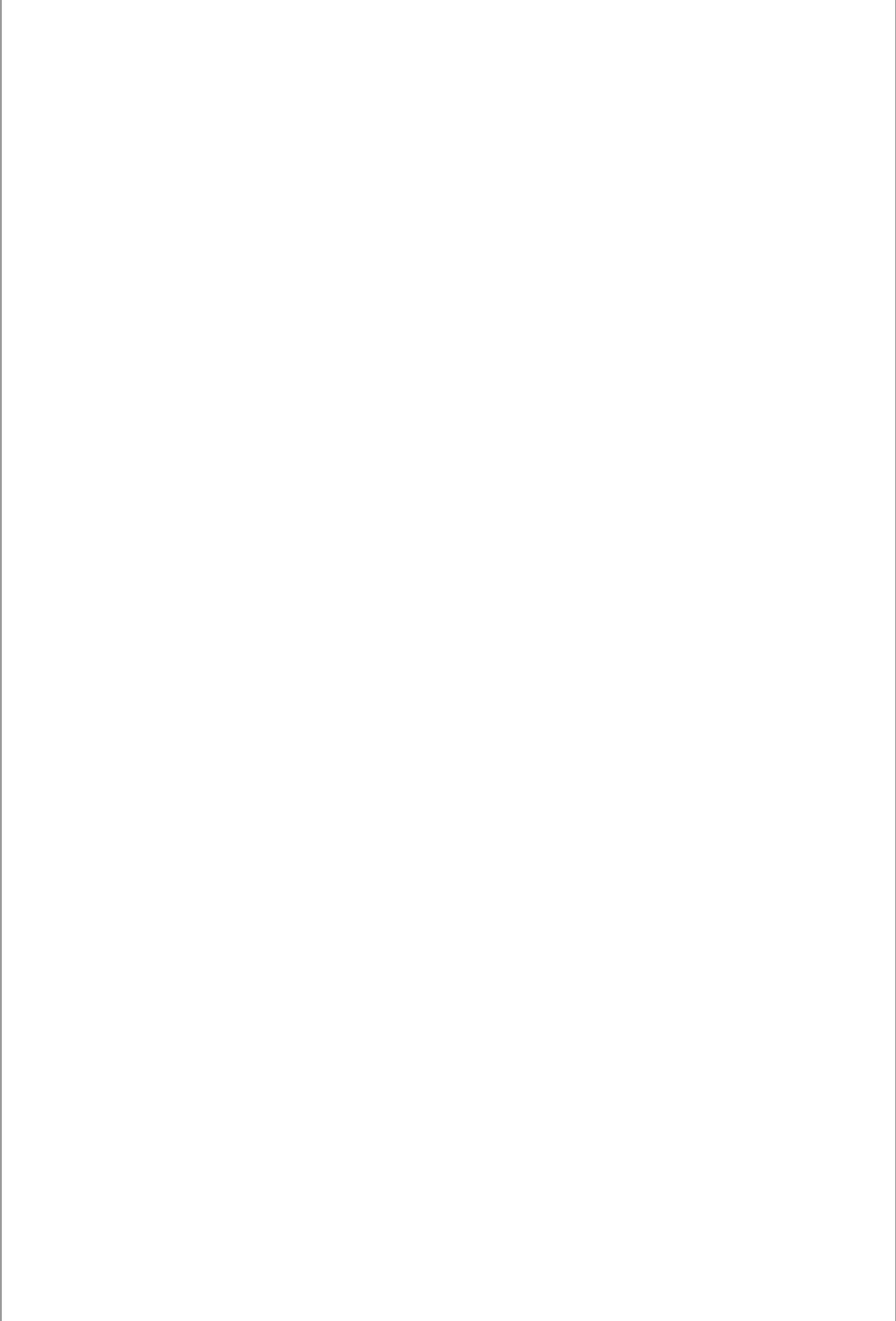

나. [사회보장 전략 1. 모두가 누리는 행복 도시] 목표와 전략

1) 사회보장 전략 목표설정 근거

□ (추진전략) 모두가 누리는 행복도시

- (배경) 지역사회보장조사¹⁾에 따르면 군산시민 전체가 문화·여가에 대한 욕구가 많은 것으로 나타났음. 군산시는 예술의 전당이 군산의 가운데에 위치하고 있으나 문화여가 경험을 가진 가구의 비율이 낮으며, 읍면지역, 기초수급가구, 장애인 가구 등의 영역에서 필요성에 대해 요청하여 찾아가는 문화활동 사업 필요. 세대별로 살펴본 군산시의 인구증감률은 2010년 대비 2021년 아동 인구는 4.4%로 감소, 청소년 인구는 1.8% 감소하여 이들 대상의 지원이 필요. 아동 청소년의 가장 필요한 학습제공을 통한 군산의 교육의 관심 제고, 장애인이 맘껏 문화여가를 누릴 수 있는 환경제공 필요

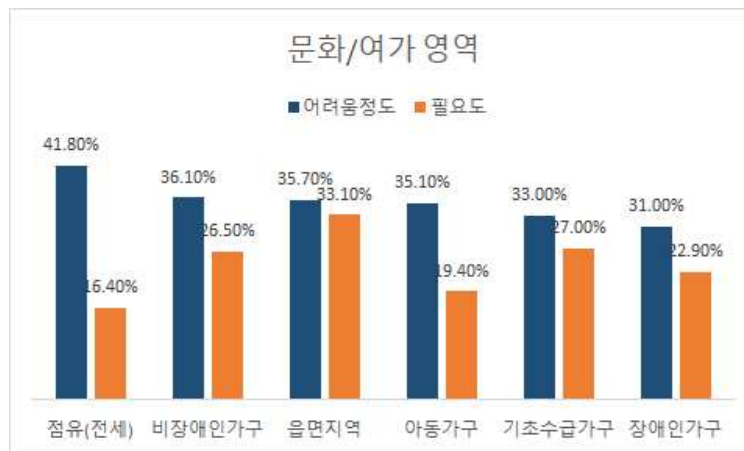

- 교육영역에 있어서 학업의 어려움 중 기초학습능력의 부족으로 비노인가구 (38.6%) > 비장애인가구(37.3%) > 소득1분위, 월세(33.3%) > 읍면지역(28.6%) > 소득5분위, 중위소득 150%이상(25.4%)의 순으로 어려움을 경험하였으며, 비노인가구(29.2%) > 비장애인가구(37.3%) > 단독주택(31.3%) > 읍면지역(28.6%) > 소득 5분위, 중위소득 150%이상(각 24.2%)의 순으로 지원 및 서비스가 필요하다고 함. 학업유지의 어려움으로는 비노인가구, 비장애인가구(각 41.3%) > 200~300만원 소득수준(41.2%) > 기타 연세 등(33.4%) > 읍면지역(26.6%) > 단독주택(25.1%)의 순으로 어려움을 경험, 기타 연세 등(50.0%) > 비장애인가구, 비노인가구(각 32.0%) > 단독주택(31.3%) > 읍면지역(28.6%) > 소득5분위, 중위소득 150%이상 (각 27.7%)의 순으로 지원 및 서비스가 필요하다고 함

1) 제5기 지역사회보장계획수립을 위해 전북연구원에서 진행한 군산시지역사회보장조사를 바탕으로 분석

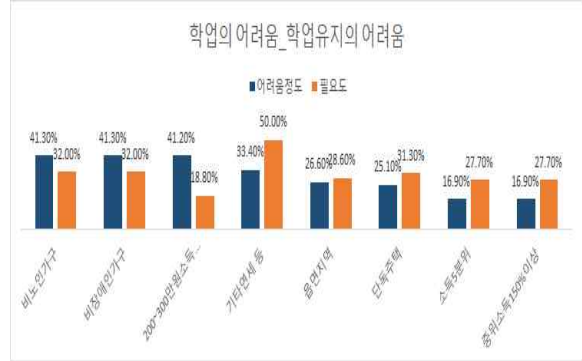
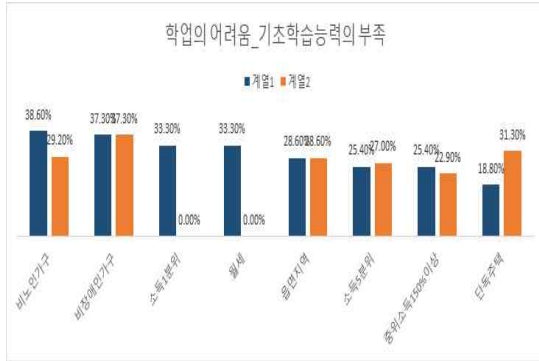

- (내용) 찾아가는 동네 작은 음악회와 청소년 스트레스 해소 박람회 개최 2개의 사업을 중점추진사업으로 선정하고 공공학습앱 공부의 명수 개발, 초등학생 문화페이 지원, 동네문화카페 활성화, 희망스터디 지원사업, 은파호수공원 무장애 관광지 조성, 발달장애인 평생학습관 운영 6가지를 세부사업으로 선정

○ (성과지표)

| | | | | |
|------------|---------------------------------|-------|-------|-------|
| 성과지표 명(단위) | 군산시의 행복도시 성취 제고율(단위 : 비율) | | | |
| 지표정의 | 사회보장전략1의 세부사업의 달성률 | | | |
| 연도별 목표 | 2023년 | 2024년 | 2025년 | 2026년 |
| | 40% | 60% | 80% | 100% |
| 목표설정 근거 | 사회보장전략1의 세부사업의 전년대비 달성률 20%씩 상승 | | | |
| 자료출처 | 각 사업 주무부서 | | | |

2) 세부사업 목표설정 근거

(1) 세부사업 1-1-1. 찾아가는 동네 작은 음악회

○ (배경) 군산시 지역사회보장조사²⁾ 결과에 따르면, 사회보장관련욕구 중 문화, 여가 경험은 점유(전세)가구(41.8%), 비장애인가구(36.1%), 읍면지역가구(35.7%), 아동가구(35.1%)의 순으로 경험, 지원 및 서비스 필요에 대해서 읍면지역가구(33.1%), 기초수급가구(27.0%), 장애인가구(22.9%)의 순으로 나타나 읍면 지역 등 찾아가는 문화 활동이 필요

- (내용) 읍면동 신청 등을 받아 공원, 강당, 체육관, 학교 등 공공장소에 시립예술단이 찾아가 공연을 실시

○ (성과지표)

| | | | | | |
|------------|--------------------|-------|-------|-------|-------|
| 성과지표 명(단위) | 작은음악회 추진 횟수(단위: 회) | | | | |
| 지표정의 | 작은음악회 추진 횟수(단위: 회) | | | | |
| 연도별 목표 | 2022년 | 2023년 | 2024년 | 2025년 | 2026년 |
| | - | 30 | 30 | 30 | 30 |
| 목표설정 근거 | 예술의전당관리과 성과평가서 | | | | |
| 자료출처 | 예술의전당관리과 성과평가서 | | | | |

(2) 세부사업 1-1-2. 청소년 스트레스 해소 박람회 개최

○ (배경) 청소년기에 축적된 스트레스로 인해 사회문제화 되고 있는 청소년 문제를 해결하기 위해 군산시 청소년육성기본조례 제3조, 제5조와 민선 8기 공약에 근거 청소년의 문제점을 파악하고 청소년 스스로 활동과 참여를 통해 정서적 지원과 건강한 성장을 지원할 청소년 스트레스 해소 방안이 필요

- (내용) 청소년 스트레스 해소 박람회 개최(기획공연, 부스운영, 체육행사 등)

○ (성과지표)

| | | | | | |
|------------|---|-----------|-----------|-----------|-----------|
| 성과지표 명(단위) | 청소년 스트레스 박람회 추진단 운영 추진 횟수 및 박람회 개최 여부(단위:%) | | | | |
| 지표정의 | <ul style="list-style-type: none"> · 청소년 스트레스 박람회 추진단 운영:((목표 간담회 횟수-시행 횟수)/시행 횟수)*100 · 청소년 스트레스 박람회 개최:((목표 박람회 개최-시행여부)/시행 여부)*100 | | | | |
| 연도별 목표 | 2022년 | 2023년 | 2024년 | 2025년 | 2026년 |
| | - | 추진단 운영 4회 | 추진단 운영 3회 | 추진단 운영 3회 | 추진단 운영 3회 |
| 목표설정 근거 | 청소년 스트레스 해소 박람회 개최를 위한 추진단 운영(간담회) 및 행사 개최 및 행사 추진을 위한 청소년기관 등 협력체계 구축 추진수를 기반으로 설정 | | | | |
| 자료출처 | 민선8기 공약사업 관련 공문 등 | | | | |

2) 제5기 지역사회보장계획수립을 위해 전북연구원에서 진행한 군산시지역사회보장조사를 바탕으로 분석

(3) 세부사업 1-1-3. 공공학습 앱 공부의 명수 개발

○ (배경) 군산시 사회보장조사 결과에 따르면 교육의 어려움 영역 중 기초학습능력의 부족은 평균 32.6%의 가구가 어려움을 경험, 군산시 교육지원에 관한 조례에 근거해 점점 심해지고 있는 교육격차와 코로나 장기화로 인해 학습 접근성이 떨어지고 있는 초등 4학년에서 중학생까지의 자기주도적 학습능력 향상과 교육격차 해소 필요

- (내용)

- 실시간 질의응답방 : 학생들의 모르는 문제에 대한 실시간 질의응답 서비스 지원
- 온라인 튜터 멘토링 : 주요 대학 학생들의 학습 컨설팅 및 진로진학상담 지원

○ (성과지표)

| | | | | |
|------------|--|-------|-------|-------|
| 성과지표 명(단위) | 실시간 질문답변방 / 온라인 튜터 멘토링 (단위:건수/접속률) | | | |
| 지표정의 | ① 실시간 질문답변방 : 9개월, 3개방(영어·수학·과학), 주 각 3시간 ② 온라인 튜터 멘토링 : 9개월, 주2회, 회당 60분(국어·영어·수학) | | | |
| 연도별 목표 | 2023년 | 2024년 | 2025년 | 2026년 |
| | 1,500 | 1,500 | 1,500 | 1,500 |
| | 80 | 80 | 80 | 80 |
| 목표설정 근거 | 군산시 초등 4년부터 중학생 중 공공학습앱의 지원이 필요한 학생 | | | |
| 자료출처 | 교육지원과 | | | |

(4) 세부사업 1-1-4. 초등학생 문화페이 지원

○ (배경) 초등학생들의 문화적 권리 확보와 초등학생의 심리·정서 안정을 위해 많은 문화생활 영위 필요. 그러나 문화생활 비용 부담으로 인한 문화 접근성의 차이가 있어, 문화예술진흥법 제15조의3과 민선 8기 공약에 근거해 생활문화 정책을 통한 문화페이 지원으로 초등학생들의 문화예술 향유 기회 확대를 통해 문화접근성 차이 해소가 필요

- (내용) 초등학생들의 문화예술 향유를 위한 바우처 지원(1인당 연2만원)

○ (성과지표)

| | | | | |
|------------|---|-------|-------|-------|
| 성과지표 명(단위) | 초등학생 문화페이 지원사업 예산 집행률 (단위:%) | | | |
| 지표정의 | 예산 집행률(%) = (이용금액(원) / 사업 예산액(원)) × 100 | | | |
| 연도별 목표 | 2023년 | 2024년 | 2025년 | 2026년 |
| | 0 | 80 | 83 | 85 |
| 목표설정 근거 | 군산시 초등학교 재학생(약 15,000명) | | | |
| 자료출처 | 문화예술과 / 군산교육지원청 | | | |

(5) 세부사업 1-1-5. 동네문화 카페 활성화

○ (배경) 산업·고용위기지역 지정, 코로나19로 인해 침체된 지역 경제 회복을 위해 학습과 소상공인의 협업을 통한 지역 상권 활성화 및 평생학습 매니저 및 강사 활동을 통한 지속 가능한 고용 촉진을 위해 군산시평생학습 진흥조례 제4조(경비 보조 및 지원)에 근거한 지속성장형 학습공동체 모델 창출을 도모할 동네문화 카페에 대한 활성화 사업이 필요

- (내용) 평생학습 강좌(인문·교양, 문화·예술 등)

○ (성과지표)

| | | | | |
|------------|--------------------|-------|-------|-------|
| 성과지표 명(단위) | 운영 강좌 수 (단위:건수) | | | |
| 지표정의 | 운영 강좌 수 | | | |
| 연도별 목표 | 2023년 | 2024년 | 2025년 | 2026년 |
| | 1,200 | 1,200 | 1,200 | 1,200 |
| 목표설정 근거 | 시민들의 학습 욕구 및 참여 수요 | | | |
| 자료출처 | 교육지원과 운영 결과 보고서 | | | |

(6) 세부사업 1-1-6. 희망스터디 지원 사업

○ (배경) 군산시 사회보장조사 결과에 따르면, 교육영역 중 학비부담의 어려움을 느끼는 가구는 월세가구(50%), 중졸이하교육수준가구(38.7%), 기초수급가구(30.8%), 소득4분위가구(30.2%)의 순으로 나타나 전반적으로 저소득 가구에서 학비 부담을 느끼고 있어 군산시 저소득주민 생활안정 지원에 관한 조례 제4조에 근거해 저소득층 학생들의 안정적인 교육 환경 제공을 통해 온전한 성장과 자립 도모 사업이 필요

- (내용) 기준중위소득 52%이하 가정의 자녀 중·고등학생(150명정도)에게 학원비를 1인당 최대 10만원 지원

○ (성과지표)

| | | | | |
|------------|-------------------------|-------|-------|-------|
| 성과지표 명(단위) | 희망스터디사업 지원 학생 수 (단위:건수) | | | |
| 지표정의 | 희망스터디사업 지원 학생 수 | | | |
| 연도별 목표 | 2023년 | 2024년 | 2025년 | 2026년 |
| | 190 | 200 | 210 | 220 |
| 목표설정 근거 | 매월 희망스터디 사업비 지급 대상 수 | | | |
| 자료출처 | 교육지원과 운영 결과 보고서 | | | |

(7) 세부사업 1-1-7. 은파호수공원 무장애 관광지 조성

○ (배경) 군산시 사회보장조사 결과에 따르면, 사회적 관계에서의 어려움이 장애인 가구가 26.4%로 가장 많은 어려움 경험이 있음. 사회적 관계에 대한 지원 및 서비스 필요도 장애인 가구가 20.6%로 가장 높게 나타남. 장애인·노인·임산부 등의 편의 증진 보장에 관한 법률, 편의시설의 구조·재질 등에 관한 세부기준, 대상 시설별 편의시설의 종류 및 설치기준, 장애물 없는 생활환경 인증에 관한 규칙에 근거해 장애인 및 이동약자에게 무장애 산책 및 관광코스가 필요

- (내용) 이동약자 및 장애인들에게 무장애 관광시스템을 제공

- 장애인 인식시스템, 장애인주차구역 정비, 주차장 연결 경사로 단차 제거 등

○ (성과지표)

| | | | | |
|------------|---------------------------------|-------|-------|-------|
| 성과지표 명(단위) | 안전하고 편안한 장애물 없는 은파호수공원 조성(단위:%) | | | |
| 지표정의 | 사업비 집행율 | | | |
| 연도별 목표 | 2023년 | 2024년 | 2025년 | 2026년 |
| | 100 | 100 | 100 | 100 |
| 목표설정 근거 | 예산대비 사업비 집행율 | | | |
| 자료출처 | 관광진흥과 결과보고서 | | | |

(8) 세부사업 1-1-8. 발달장애인평생학습관운영

○ (배경) 군산시 사회보장조사 결과에 따르면 장애인 가구는 소득이 200만원 미만 43명(69.4%), 200~300만원 미만 5명(8.1%)으로 나타나 전반적으로 소득수준이 낮음. 장애인돌봄 관련 지원 및 서비스에 대해 40.9%가 모름, 72.2%는 이용경험이 없음, 61.9%가 향후 이용할 의향이 있다고 나타나 군산시 발달장애 성인 평생 교육 지원조례에 근거한 발달장애인의 평생학습 기회 제공 및 지원이 필요함

- (내용) 모집공고일 기준 주민등록상 1년 이상 군산시에 거주하고 있는 만 18세 이상 성인 발달장애인에게 6대 영역에 기반한 50여개 프로그램 지원

○ (성과지표)

| | | | | | |
|------------|------------------------------|-------|-------|-------|-------|
| 성과지표 명(단위) | 교육 프로그램 운영 수(단위:건수) | | | | |
| 지표정의 | 군산시 발달장애인 평생학습관 교육 프로그램 운영 | | | | |
| 연도별 목표 | 구분 | 2023년 | 2024년 | 2025년 | 2026년 |
| | 학습관 | 50 | 50 | 50 | 50 |
| | 민간기관 | 12 | 12 | 12 | 12 |
| 목표설정 근거 | 특수교사, 외부교사 강의 비율에 따른 최대 강의 수 | | | | |
| 자료출처 | 수강생 이력관리 시스템 | | | | |

3) 재원 규모 및 조달 방안

□ 해당사항 없음

- 중점추진사업 및 세부사업 구성에 있어 총액 10억 이상 사업, 제4기 계획대비 변경사업, 제5기 기본계획 수립을 위해 신규 편성된 사업이 부재

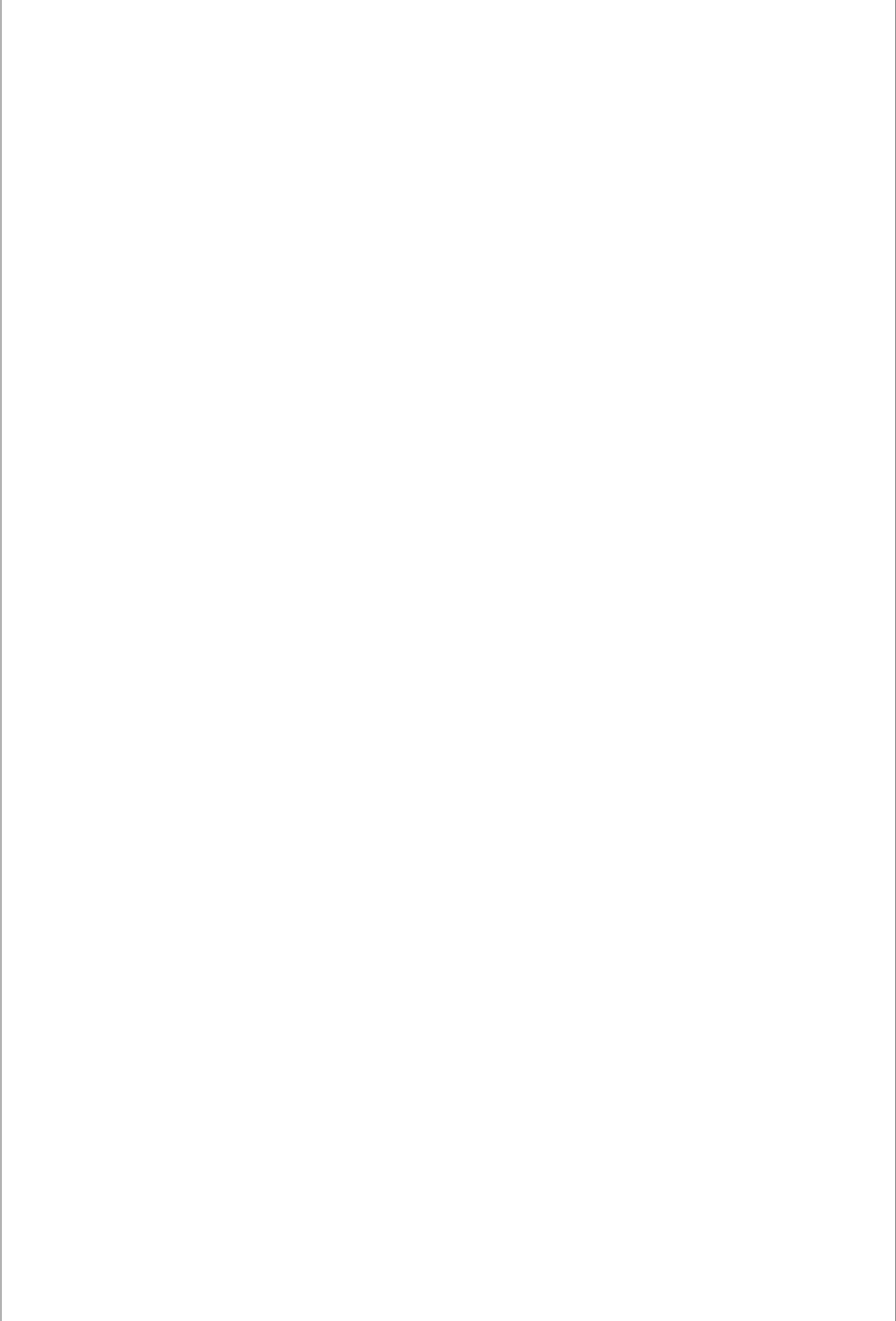

다. [사회보장 전략 2. 함께 돌보는 안심 도시] 목표와 전략

1) 사회보장 전략 목표설정 근거

□ (추진전략) 함께 돌보는 안심 도시

- (배경) 군산시 인구현황의 흐름을 살펴보면 2021년 아동 인구는 4.4%로 감소, 청소년 인구는 1.8% 감소, 청년인구는 2010년 대비 2021년 4.2%로 감소, 노인 인구는 7.6% 증가하였음. 군산시의 전체 인구는 감소 추세에 있어 외부유출을 막기 위해서 군산시민이 전체적으로 잘 살 수 있는 환경과 안전한 환경을 구축할 필요가 있음.
- 또한 한부모 가구의 증가 추세에 있어 아동의 돌봄체계를 강화하여 부모가 일할 수 있는 환경 및 안전하게 보호될 수 있는 환경 마련 필요와 증가 되는 노인 인구 대상으로 건강한 삶을 살 수 있는 환경을 구축해야 함. 장애인돌봄 정책시급성이 필요하다고 응답한 가구는 기초수급가구와 장애인가구에서 약 63%로 가장 많은 응답율을 보였음. 이에 장애인돌봄과 관련된 사업이 필요함.

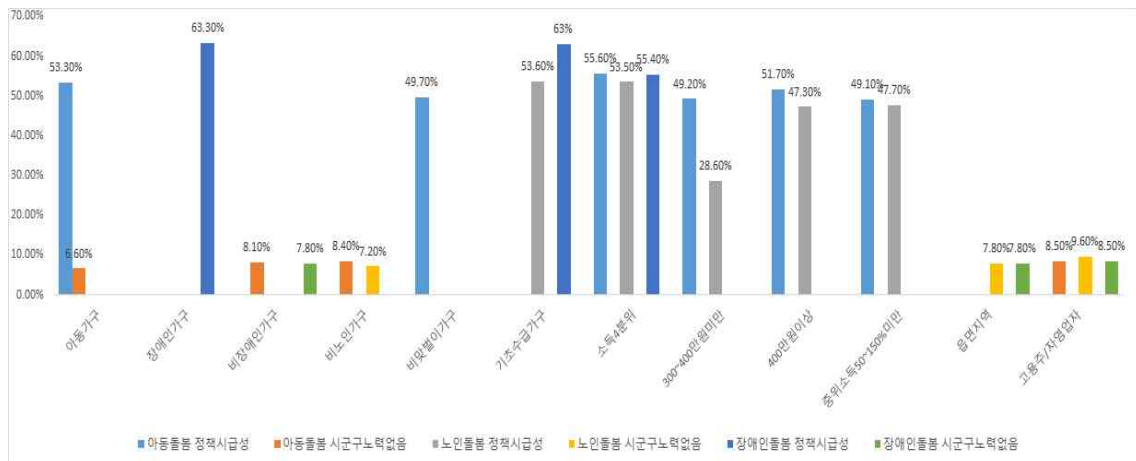

- 최근 아동학대피해 발생 사례에 부모에 의한 발생율도 높아짐에 부모대상 부모교육의 필요성이 증대됨에 따라 관련 영역에서의 산발적으로 실시되는 부모교육을 지자체가 원라인(One-line)으로 구축하여 군산시민들 누구나 부모교육을 신청하여 들을 수 있도록 하는 체계를 마련하였으나 미활성화에 따라 이를 활성화시키기 위한 제도 마련.
- 사회복지 수급자 현황 2018년 대비 2021년 기준으로 기초생활수급자는 약 12% 증가, 한부모가족은 약 18% 증가, 기초연금 수급자는 약 18% 증가한 것으로 나타남에 따라 이에 사각지대 역시 증가할 것이라는 판단에 위기가구 발굴과 군산시의 긴급복지지원사업 제공 필요.

- (내용) 사회보장전략 2의 함께 돌보는 안심도시의 세부사업으로는 앞의 배경을 바탕으로 아동돌봄체계를 위해 군산형 아이돌봄서비스, 부모교육 통합네트워크 구축, 영유아 상해보험 확대지원, 노인돌봄을 위한 무의도서 및 경로당 순회 진료지원, 장애인돌봄을 위한 지적장애인 배회감지기 보급, 위기가구 및 사각지대를 위해 찾아가는 생활돌봄 복지서비스, 무연고 사망자 공영장례 지원, 군산형 긴급복지지원 사업의 8가지 세부사업을 구성하여 제공하기로 함. 이중 찾아가는 생활돌봄 복지서비스와 무연고사망자 공영장례 지원을 중점사업으로 추진하기로 함

○ (성과지표)

| | | | | |
|----------------|---------------------------------|-------|-------|-------|
| 성과지표 명 (단위) | 군산시의 안심도시 성취 제고율(단위 : 비율) | | | |
| 지표정의 | 사회보장전략2의 세부사업의 달성률 | | | |
| 연도별 목표 | 2023년 | 2024년 | 2025년 | 2026년 |
| | 40 | 60 | 80 | 100 |
| 목표설정 근거 | 사회보장전략2의 세부사업의 전년대비 달성률 20%씩 상승 | | | |
| 자료출처 | 각 사업 주무부서 | | | |

2) 세부사업 목표설정 근거

(1) 세부사업 1-2-1. 찾아가는 생활 돌봄 복지서비스(우리동네 흥반장)

○ (배경) 군산시 사회보장조사 결과에 노인돌봄 영역 중 일상생활 이동 및 외출의 어려움으로 지원 서비스 필요가 소득1분위가구(66.6%), 장애인가구(59.4%), 읍면 지역가구(54.8%)의 순으로 나타남. 이에 이동, 긴급상황 도움의 지원 및 서비스 필요성에 사회보장기본법 제5조에 근거해 기본적인 생활의 불편을 해소할 맞춤형 밀착형 돌봄 서비스가 필요함

- (내용) 홀몸노인 및 장애인가구 등 취약계층에게 지역사회 복지자원(우리동네 흥반장)을 활용하여 일상생활의 소소한 생활민원 처리를 해결함과 동시에 지역사회 생활돌봄 공동체 구축

○ (성과지표)

| | | | | | |
|------------|--|---------------|-----------|-----------|-----------|
| 성과지표 명(단위) | 우리동네 흥반장 구축 수 및 흥반장 서비스 제공 비율(단위: 건수, %) | | | | |
| 지표정의 | (지역사회 중심 돌봄체계(다양한 인적망)구축 읍면동수/27)*100 | | | | |
| 연도별 목표 | 2022년 | 2023년 | 2024년 | 2025년 | 2026년 |
| | | 시범사업 1 100 | 27 100 | 27 100 | 27 100 |
| 목표설정 근거 | 27개 읍면동 주민센터 | | | | |
| 자료출처 | 27개 읍면동 주민센터 | | | | |

(2) 세부사업 1-2-2 무연고 사망자 공영 장례 지원

○ (배경) 가족해체와 빈곤 등으로 장례를 치를 수 없는 저소득 무연고자 장례를 군산시 공영장례 지원조례에 근거해 고인의 존엄성 유지 및 공동체 의식 실현을 이룰 수 있는 공영장례가 필요

- (내용) 기초생활수급자 중 무연고 사망자에게 빈소마련, 입관, 화장, 봉안 등 장례지원

○ (성과지표)

| | | | | |
|------------|-------------------------------------|-------|-------|-------|
| 성과지표 명(단위) | 무연고 기초생활수급 사망자 공영장례 지원현황(단위: 건수) | | | |
| 지표정의 | 무연고 기초생활수급 사망자 공영장례 발생 및 지원 건수 | | | |
| 연도별 목표 | 2023년 | 2024년 | 2025년 | 2026년 |
| | 8 | 9 | 10 | 11 |
| 목표설정 근거 | 군산시 무연고 기초생활수급 사망자 장제처리 건수 중 10% 정도 | | | |
| 자료출처 | 연간 무연고 기초생활수급 사망자 장제처리 현황(복지정책과) | | | |

(3) 세부사업 1-2-3 군산형 아이돌봄 서비스

○ (배경) 군산시 사회보장조사 결과에 따르면 아동돌봄영역 중 경제활동으로 인한 양육시간 부족은 월세가구(71.4%), 200~300만원 미만 가구(66.6%)의 순으로 어려움을 경험하였고, 지원 및 서비스 필요는 200~300만원미만 가구(40.9%), 단독주택 가구의 순으로 나타나, 군산시 아이돌봄지원에 관한 조례에 근거해 맞벌이 가정의 일·가정 양립의 문제 중 자녀 돌봄 공백으로 인한 가족 구성원 간의 갈등 해소 및 아동의 안전을 위한 돌봄체계를 구축하여 양육 친화적 환경 조성 필요

- (내용) 군산시에 거주하는 만3개월 ~ 만12세 이하 아동을 둔 맞벌이 및 다자녀 가정에게 아이돌봄서비스 이용 정부지원 시간 내 본인부담금의 일부 현금 지원 및 다자녀 가정의 아이돌봄서비스 이용 본인부담금 일부 현금 지원

○ (성과지표)

| | | | | |
|------------|--|-------|-------|-------|
| 성과지표 명(단위) | 군산형 아이돌봄지원 수혜아동수(단위: 명) | | | |
| 지표정의 | 수혜아동수 | | | |
| 연도별 목표 | 2023년 | 2024년 | 2025년 | 2026년 |
| | 700 | 750 | 750 | 750 |
| 목표설정 근거 | 중위소득 150%이하 정부지원유형을 받은 가정 및 다자녀 가정의 아이돌봄서비스 이용 실이용아동 수 | | | |
| 자료출처 | 아이돌봄시스템 및 환급신청, 지출서류 | | | |

(4) 세부사업 1-2-4 무의도서 및 경로당 순회 진료 지원

○ (배경) 군산시 자체 사업으로 의료기관 접근이 어렵고 타 보건사업과 중복되지 않는 경로당 및 무의도서(방축도, 말도, 관리도, 명도, 두리도) 지역주민에게 의료서비스의 접근성을 높여 건강 체크 등을 통하여 질병 예방 및 증진을 도모하여 건강한 삶을 영위하도록 진료 지원 사업이 필요

- (내용) 내과 및 한방진료 및 상담 서비스

○ (성과지표)

| | | | | |
|------------|----------------------------|-------|-------|-------|
| 성과지표 명(단위) | 무의도서 및 경로당 순회진료 횟수(단위: 건수) | | | |
| 지표정의 | 무의도서 및 경로당 순회진료 횟수 | | | |
| 연도별 목표 | 2023년 | 2024년 | 2025년 | 2026년 |
| | 50 | 50 | 50 | 50 |
| 목표설정 근거 | 연간 무의도서 및 경로당 순회진료 방문 횟수 | | | |
| 자료출처 | 군산시 내부자료(보건행정과 결과보고서 등) | | | |

(5) 세부사업 1-2-5 지적장애인 배회감지기 보급

- (배경) 실종아동 등의 보호 및 지원에 관한 법률 제3조, 장애인복지법 제6조, 제9조, 제35조, 제53조에 근거해 지적장애인이거나 치매 환자 등 공간지각 능력이 떨어지는 사람이 배회 등으로 인하여 실종되는 사례가 증가하고 있어 지역사회 공동체 내 실종 예방을 위한 방안 강구가 필요
- (내용) 위치추적장치(GPS)가 탑재되어 있어 배회 성향이 있는 지적장애인의 이탈시 실시간으로 앱(스마트지킴이)을 통해 위치를 가족이나 보호자에게 알려 주어 실종사고를 미연에 방지해주는 배회감지기 배부

○ (성과지표)

| | | | | |
|------------|---|-------|-------|-------|
| 성과지표 명(단위) | 배회감지기 보급 대상자 실종률(단위: %) | | | |
| 지표정의 | (배회감지기 보급 대상자 실종 건수/ 배회감지기 보급 인원)×100 | | | |
| 연도별 목표 | 2023년 | 2024년 | 2025년 | 2026년 |
| | 28 | 26 | 24 | 22 |
| 목표설정 근거 | <ul style="list-style-type: none"> · 2021년 지적장애인 실종 총 67건 중 동일인의 중복 실종 29건(43%) · 2022년(8월말) 지적장애인 실종 총 32건 중 동일인의 중복 실종 11건(34%) | | | |
| 자료출처 | 경찰서 실종자 정보시스템 | | | |

(6) 세부사업 1-2-6 부모교육 통합네트워크 구축

- (배경) 건강가정기본법 제32조(건강가정교육), 전라북도 부모교육 지원 조례 제7조(재정지원 등)에 근거해 건강한 가정환경 구축 위한 방법 중 올바른 자녀 양육 태도와 기술을 배우는 부모교육을 수행하는 기관 간 중복되는 교육 내용 및 대상자의 중첩 문제를 해결하여 효과적이고 효율적인 부모교육을 위해 교육 기관 간 연계 및 협력이 필요
- (내용) 부모교육 통합네트워크 구축: 가족센터, 육아종합지원센터, 청소년상담복지센터 등 유사 사업수행기관 간 사업정보 공유, 대상자 의뢰, 중복 방지 등 연계·협력을 위한 협력체계 구축

○ (성과지표)

| | | | | |
|------------|--|-------|-------|-------|
| 성과지표 명(단위) | 간담회 추진실적(단위: 건수) | | | |
| 지표정의 | 간담회 실시 횟수 | | | |
| 연도별 목표 | 2023년 | 2024년 | 2025년 | 2026년 |
| | 2 | 2 | 2 | 2 |
| 목표설정 근거 | 기관 간 일정 조율이 어려운 점을 고려하여 상하반기 1회 추진으로 목표 산출 | | | |
| 자료출처 | 군산시 내부자료(아동청소년 결과보고서 등) | | | |

(7) 세부사업 1-2-7 영유아 상해보험 확대 지원

- (배경) 군산시 영유아 상해 및 질병보험 지원 조례에 근거해 영유아를 대상으로 발생하는 안전사고로 인해 가계부담이 증가하는 것을 방지하고 지역사회가 다함께 아동을 양육하는 환경 조성 등 영유아 안전사고에 대한 안정적인 보상체계 필요
 - (내용) 군산시에 주민등록이 되어 있는 영유아 자동 가입(0세~만6세)
 - ※ 총 9가지 보장사고 발생시 보험금 지급(상해후유장해, 암치료비, 상해입원일당, 조혈모세포 이식수술, 선천이상수술비, 화상발생위로급, 장애발생소득보상위로급, 골절진단위로급, 탈구·압착손상·신경손상 발생진단급)

○ (성과지표)

| | | | | |
|------------|-----------------|-------|-------|-------|
| 성과지표 명(단위) | 상해보험가입율(단위: %) | | | |
| 지표정의 | (가입아동수/아동수)*100 | | | |
| 연도별 목표 | 2023년 | 2024년 | 2025년 | 2026년 |
| | 100 | 100 | 100 | 100 |
| 목표설정 근거 | 주민등록 인구통계 | | | |
| 자료출처 | 주민등록 인구통계 | | | |

(8) 세부사업 1-2-8 군산형 긴급복지지원 사업

- (배경) 긴급복지지원법 제4조(국가 및 지방자치단체의 책무)에 근거해 위기가구에 대한 보건복지부 긴급지원 선정 기준으로, 긴급지원이 필요하지만 지원을 받지 못하는 소외계층들에 대한 긴급지원이 필요
 - (내용) 소득기준 : 기준중위소득85% 이하, 일반재산기준 : 130백만원 이하, 금융재산 기준 10백만원 이하의 위기가구에게 현금지급* 지원횟수: 생계 주거바2회 의료비 간병비 기타-1회

| 지원 항목 | 가구원 수 | | | | |
|-------|---------------------------------|------|------|------|-------|
| | 1인 | 2인 | 3인 | 4인 | 5인 |
| 생계비 | 30만원 | 50만원 | 70만원 | 90만원 | 100만원 |
| 주거비 | 20만원 | | 35만원 | | 40만원 |
| 의료비 | 가구원 수 구분없이 최대 150만원 | | | | |
| 간병비 | 120만원 이내(1일/80천원/15일) ※ 5일이상 입원 | | | | |
| 기타 | 가구 또는 가구원 최대 100만원 | | | | |

○ (성과지표)

| | | | | |
|------------|---|-------|-------|-------|
| 성과지표 명(단위) | 군산형 긴급복지 예산집행율(단위: %) | | | |
| 지표정의 | $\frac{\text{군산형 긴급복지사업 집행액}}{\text{군산형 긴급복지사업비}} \times 100$ | | | |
| 연도별 목표 | 2023년 | 2024년 | 2025년 | 2026년 |
| | 100 | 100 | 100 | 100 |
| 목표설정 근거 | 연도별 실적 및 예산집행율 | | | |
| 자료출처 | e호조 연계시스템 | | | |

3) 재원 규모 및 조달 방안

□ 해당사항 없음

- 중점추진사업 및 세부사업 구성에 있어 총액 10억 이상 사업, 제4기 계획대비 변경사업, 제5기 기본계획 수립을 위해 신규 편성된 사업이 부재

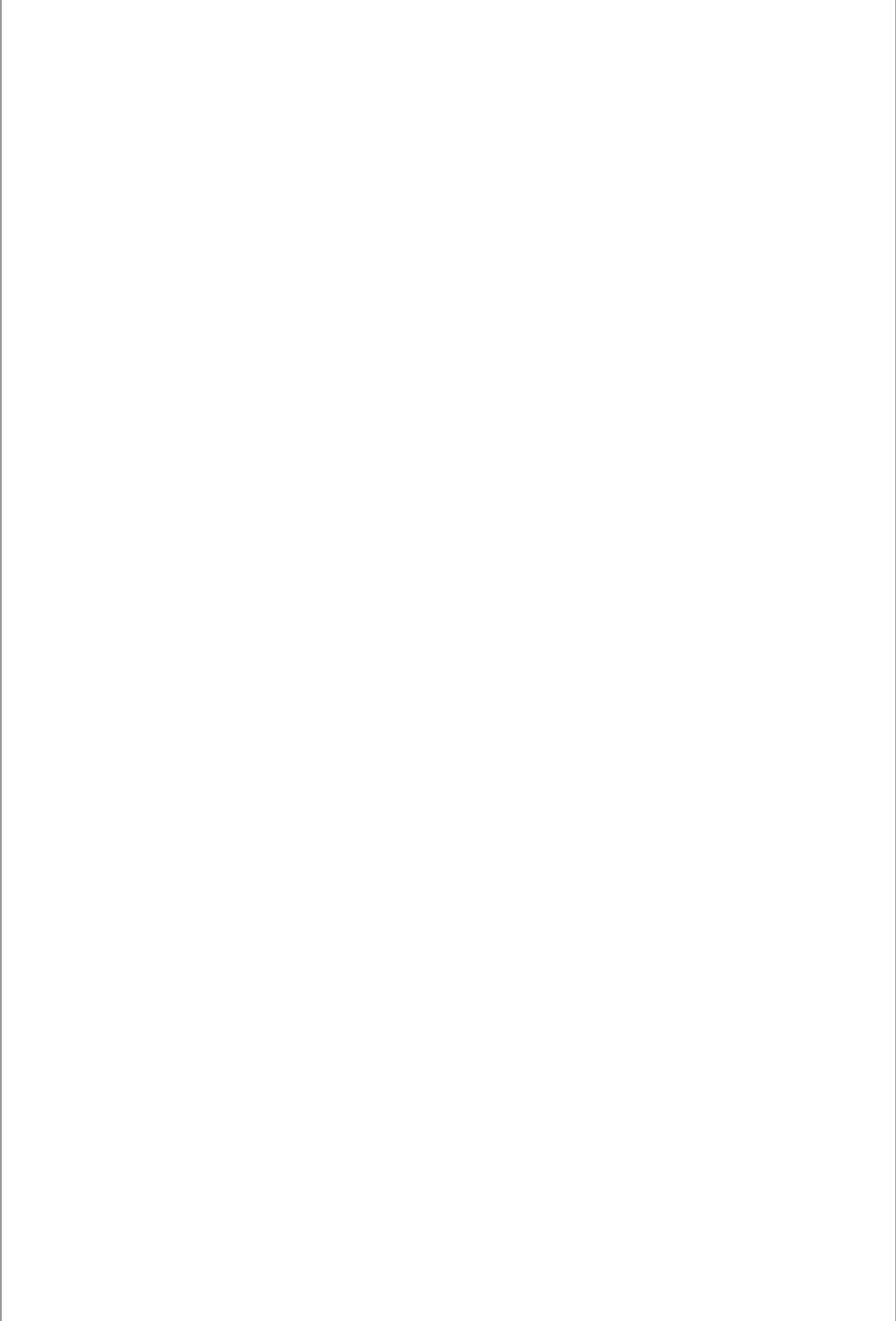

라. [사회보장 전략 3. 일하기 좋은 자립 도시] 목표와 전략

1) 사회보장 전략 목표설정 근거

□ (추진전략) 일하기 좋은 자립도시 군산

- (배경) 군산시는 현대중공업 군산조선소의 가동중단(2017. 7)과 한국 GM 군산 공장 폐쇄(2018. 5)로 인해 지역의 주력기업이 이탈하게 됨에 따라 고용상황이 악화되어 상권 붕괴와 인구 이탈 등 지역경제에 큰 타격을 입게 되어 고용위기 지역과 산업위기대응특별지역으로 선정된 지역으로 고용상황 등이 악화되었다. 더불어 청년인구이동 등의 이유로 인구소멸 위험도시로 분류되어³⁾ 이에 따른 대응방안이 필요
- 군산시는 민선 7기와 8기에 ‘시민이 함께 하는 자립도시 군산’ 을 위해 지역 경제의 자생력을 키우고 지역 선순환구조를 구축하여 다양한 특화시책을 추진
- 군산시지역사회보장계획 수립을 위한 욕구조사에 따르면 기초수급자가구, 임시·일용근로자 등이 취·창업의 어려움을 가장 많이 경험하고 있으며, 세부적으로는 장애인가구와 노인가구 등이다. 이들은 고용유지의 어려움으로 근로조건이나 근로환경이 열악하다고 응답한 것으로 나타났다. 또한 장애가구 중 기초수급가구 84.8%가 일상생활(이동 및 외출)의 어려움으로 느끼며 이에 대한 지원이 필요
 - (내용) 중점 추진사업은 ‘창업희망키움사업’, ‘군산형 청년수당 지원사업’ 이며, 세부사업은 ‘공공부문 청년멘토사업’, ‘군산 STAY 청년창업 주거지원 사업’, ‘장애인이동권지원확대’, ‘재활용 수집인 지원 강화’ 임

○ (성과지표)

| | | | | |
|------------|----------------------------------|-------|-------|-------|
| 성과지표 명(단위) | 군산시의 일하기 좋은 자립도시 성취 제고율(단위 : 비율) | | | |
| 지표정의 | 사회보장전략3의 세부사업의 달성률 | | | |
| 연도별 목표 | 2023년 | 2024년 | 2025년 | 2026년 |
| | 40 | 60 | 80 | 100 |
| 목표설정 근거 | 사회보장전략3의 세부사업의 전년대비 달성률 20%씩 상승 | | | |
| 자료출처 | 각 사업 주무부서 | | | |

3) 한국고용정보원 (2022). 지역산업과 고용.

2) 세부사업 목표설정 근거

(1) 세부사업 1-3-1. 창업희망키움 사업

○ (배경) 군산시 청년 기본 조례 제18조에 근거하여 유망 청년 창업가에게 사업화 자금, 맞춤형 컨설팅을 지원하여 기술혁신 및 성장을 뒷받침하고 지역 내 창업 생태계 조성을 통한 일자리 창출을 도모가 필요

- (내용) 창업을 준비 중이거나 창업 초기인 청년(예비)창업자의 안정적인 사업화를 위한 자금을 지원하여 유망 청년인재의 창업도전을 지원

○ (성과지표)

| | | | | | |
|------------|--|-------|-------|-------|-------|
| 성과지표 명(단위) | 군산시 청년희망키움 청년(예비)창업자 발굴수(명) | | | | |
| 지표정의 | 신규(예비)창업자수 발굴 현황 | | | | |
| 연도별 목표 | 2022년 | 2023년 | 2024년 | 2025년 | 2026년 |
| | 30 | 10 | 10 | - | - |
| 목표설정 근거 | 2024년까지 신규(예비)창업자 10명씩 발굴하여 최대 24개월 지원 | | | | |
| 자료출처 | 군산시 창업 희망키움 사업계획 | | | | |

(2) 세부사업 1-3-2. 군산형 청년수당 지원사업

○ (배경) 고용촉진 특별법 제3조(국가 및 지방자치단체 등의 책무)와 군산시청년 기본조례 제18조(청년 고용촉진 및 일자리창출)에 근거하여 군산시에 거주하는 청년 미취업자를 위해 청년고용의 촉진을 통해 지속적인 경제발전 등을 위한 지원이 필요

- (내용) 미취업 청년층(만18세~39세)의 구직활동 지원

○ (성과지표)

| | | | | | |
|------------|---|-------|-------|-------|-------|
| 성과지표 명(단위) | 취업 성공률 | | | | |
| 지표정의 | 참여자 수 대비 취업성공자 수의 백분율 | | | | |
| 연도별 목표 | 2022년 | 2023년 | 2024년 | 2025년 | 2026년 |
| | 15 | 15 | 20 | 20 | 20 |
| 목표설정 근거 | 2019년~2021년 청년자립수당 참여자 취업 성공률 및 고용위기상황 반영 | | | | |
| 자료출처 | 지급중단사유서 제출확인, 일모아 시스템(고용보험 가입 여부 확인) | | | | |

(3) 세부사업 1-3-3. 공공부문 청년멘토 사업

○ (배경) 군산시 청년의 능동적인 사회참여기회를 보장하고 자립할 수 있는 기반을 마련하고자 청년고용촉진 특별법 제3조(국가 및 지방자치단체 등의 책무)과 군산시청년기본조례 제18조(청년 고용촉진 및 일자리창출)에 근거하여 미취업 청년층(만 39세 이하)이 실무경험을 쌓을 수 있는 기관 혹은 기업체 등에서 근로경험 제공이 필요

- (내용) 미취업 청년층의 공공기관(시청, 사업소 등) 실무경험 제공

- 지원대상 : 군산시에 주민등록이 된 자로 대학졸업자(중퇴수료포함), 기준중위소득 150%이하

○ (성과지표)

| | | | | | |
|------------|--|-------|-------|-------|-------|
| 성과지표 명(단위) | 청년 멘토사업 참여자 수 (명) | | | | |
| 지표정의 | 청년멘토 사업을 통한 청년들의 행정기관 업무경험 제공 | | | | |
| 연도별 목표 | 2022년 | 2023년 | 2024년 | 2025년 | 2026년 |
| | 15 | 15 | 15 | 15 | 15 |
| 목표설정 근거 | 연도별 참여인원(2020년: 22명, 2021년: 18명, 2022년: 14명) | | | | |
| 자료출처 | 내부통계(결재 공문 등) | | | | |

(4) 세부사업 1-3-4. 군산 STAY 청년창업 주거지원사업

○ (배경) 군산시 청년기본 조례 제18조, 중소기업창업 지원법 제11조에 근거하여 LH와 연계한 청년창업자(청년창업기업의 직원 포함)에게 주거공간 제공으로 주거비 부담을 경감시키고 창업에 전념할 수 있는 지역 창업 생태계 구축이 필요

- (내용) 창업을 준비 중인 예비창업자이거나 창업 초기인 청년 창업가 및 피고용인의 안정적인 주거 공간을 지원하여 유망 청년 인재의 창업 도전을 지원

- LH 보유 원룸 보증금 및 월임대료(최대 24개월) 지원

○ (성과지표)

| | | | | | |
|------------|-------------------------------------|-------|-------|-------|-------|
| 성과지표 명(단위) | 군산 STAY 신규 입주자 수 (명) | | | | |
| 지표정의 | 신규 입주자 수 현황 | | | | |
| 연도별 목표 | 2022년 | 2023년 | 2024년 | 2025년 | 2026년 |
| | 14 | 20 | 20 | 20 | 20 |
| 목표설정 근거 | 기존 입주세대 초함하여 2026년까지 100호 입주(5년 계획) | | | | |
| 자료출처 | 군산STAY 입주 현황 | | | | |

(5) 세부사업 1-3-5. 장애인이동권 지원 확대

- (배경) 최근 중증장애인의 사회활동 영역이 확대되면서 전동휠체어나 전동 스쿠터 등 전동보장구를 이용하는 장애인이 늘고 있어 장애인등편의법 제13조(설치의 지원)와 장애인차별금지법 제18조(시설물 접근 이용의 차별금지)에 근거하여 주요 공중이용시설에 장애인 전동보장구 충전기를 설치하여 장애인들의 이동 편의를 제공하여 이동권 보장이 필요함
- (내용) 공공시설 외부에 장애인 전동보장구 충전기 설치, 현재 11개소 기설치 완료

○ (성과지표)

| | | | | | | |
|------------|---------------------------|-------|-------|-------|-------|-------|
| 성과지표 명(단위) | 전동보장구 급속충전기 설치(개소) | | | | | |
| 지표정의 | 충전기 설치 개소 | | | | | |
| 연도별 목표 | 2022년 | 2023년 | 2024년 | 2025년 | 2026년 | 2026년 |
| | - | 10 | - | - | - | |
| 목표설정 근거 | 2023년 행정기관 및 문화기관 10개소 설치 | | | | | |
| 자료출처 | 내부문서(사업결과보고서 등) | | | | | |

(6) 세부사업 1-3-6. 재활용 수집인 지원 강화

- (배경) 군산시 재활용품 수집인 지원에 관한 조례와 민선 8기 공약에 근거하여 재활용품 수집인 환경 개선이 필요함
- (내용) 재활용품 수집인 물품 지원을 통한 안전사고 예방 및 복지 증진을 위해 안전용품 및 경량 안전수레 등 지원
 - 지원대상: 재활용품 수집인(60세이상, 장애인)

○ (성과지표)

| | | | | | |
|------------|------------------------------|-------|-------|-------|-------|
| 성과지표 명(단위) | 재활용품 수집인 지원 대상자 수 (명) | | | | |
| 지표정의 | 폐지줍는 노인 및 장애인 지원 | | | | |
| 연도별 목표 | 2022년 | 2023년 | 2024년 | 2025년 | 2026년 |
| | 225 | 230 | 235 | 245 | 250 |
| 목표설정 근거 | 재활용품 수집인 지급 내역 | | | | |
| 자료출처 | 군산시 재활용 수집인 수령확인서(읍면동 수령확인서) | | | | |

3) 재원 규모 및 조달 방안

□ 해당사항 없음

- 중점추진사업 및 세부사업 구성에 있어 총액 10억 이상 사업, 제4기 계획대비 변경사업, 제5기 기본계획 수립을 위해 신규 편성된 사업이 부재

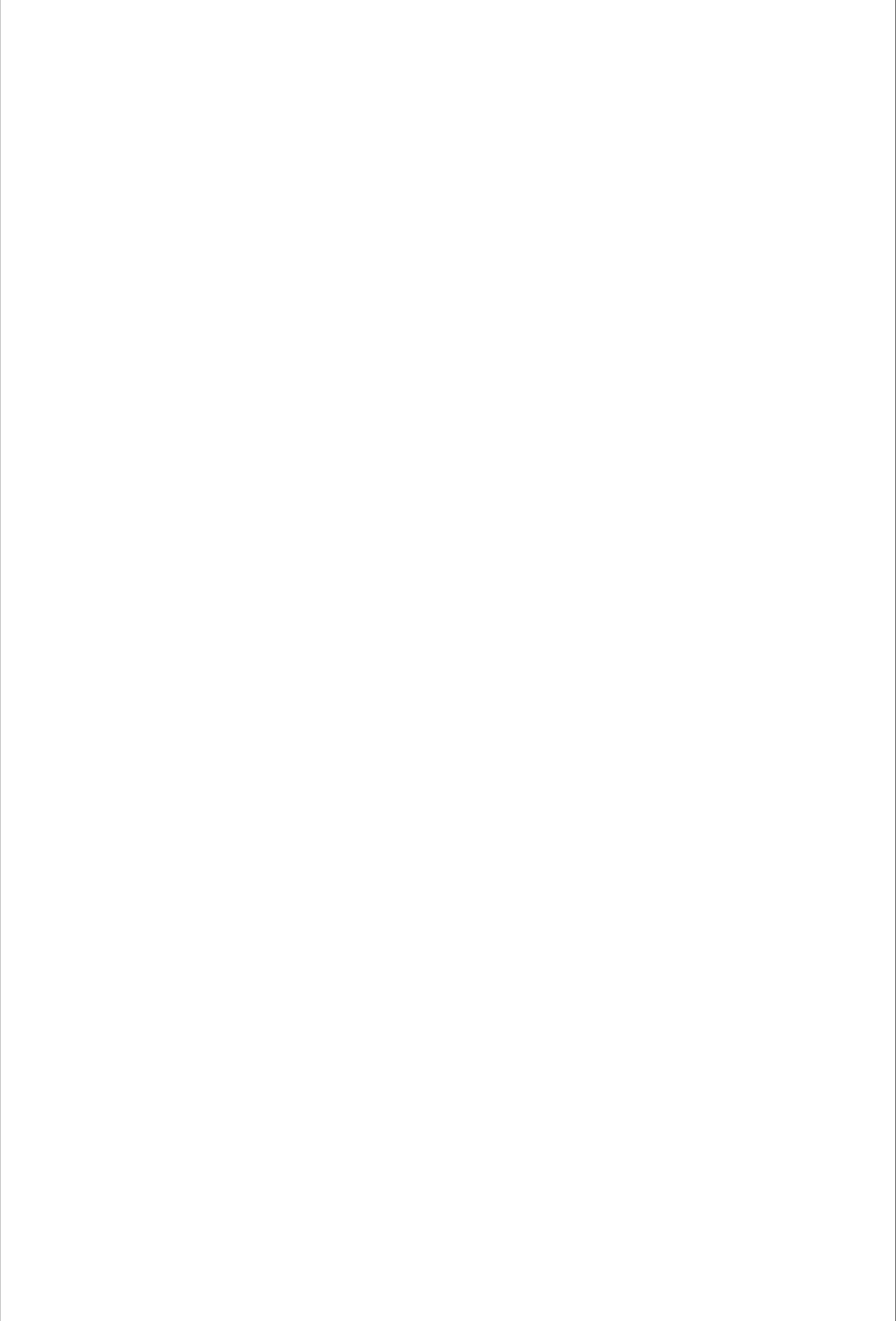

마. [사회보장 전략 4. 살기 좋은 활력 도시] 목표와 전략

1) 사회보장 전략 목표설정 근거

□ (추진전략) 살기 좋은 활력 도시

- 군산시는 사람 중심의 편리한 교통정책과 어느 누구나 어디서든 소외됨 없이 행복하고 편안하게 살 수 있는 따뜻한 복지도시 실현을 위해 다양한 특화시책을 추진
- 군산시는 전반적으로 소득4분위, 월수입 300~400만원 미만, 아파트거주자에서 지역사회에 다양한 복지시설 등이 필요하다고 보았으며, 심리/상담복지시설이 가장 많이 필요하다고 여겼고, 다음으로는 보건/의료시설 등이 필요하다고 여김
- 이에 취약계층 뿐 아니라 비취약계층 대상들도 누릴 수 있는 삶을 보장
 - (내용) 중점추진사업은 ‘청소년 무상 시내버스 요금 도입’, ‘무료여성생리용품 자판기 설치’ 이며, 세부사업은 ‘군산사랑상품권 기부기능 도입’, ‘청년 및 신혼부부 임대보증금 지원’, ‘생명사랑마을 운영’, ‘치매안심마을 운영’, ‘저소득층 노인 목욕권 지원사업’, ‘농어촌 중고등학생 통학택시 지원사업’ 이다.

○ (성과지표)

| | | | | |
|------------|---------------------------------|-------|-------|-------|
| 성과지표 명(단위) | 군산시의 활력도시 성취 제고율(단위 : 비율) | | | |
| 지표정의 | 사회보장전략4의 세부사업의 달성률 | | | |
| 연도별 목표 | 2023년 | 2024년 | 2025년 | 2026년 |
| | 40 | 60 | 80 | 100 |
| 목표설정 근거 | 사회보장전략4의 세부사업의 전년대비 달성률 20%씩 상승 | | | |
| 자료출처 | 각 사업 주무부서 | | | |

2) 세부사업 목표설정 근거

(1) 세부사업 1-4-1. 중고등학생 무상 시내버스 요금 도입

○ (배경) 군산시 시내버스의 높은 굴곡도 및 긴 배차시간으로 중고등학생 통학버스 이용률이 높고 인근 타 시군에 비해 비싼 청소년 요금으로 군산시 청소년 대중교통비가 높음. 이에 중·고등학생들의 대중교통 이용 활성화 및 불법 유상운송 제한으로 안전한 등·하교 환경 조성을 위해 민선 8기 공약에 근거하여 지원하고자 함(조례제정 추진 중)

- (내용) 중·고등학생의 자유로운 이동권 보장 및 대중교통 활성화 위한 신규 교통정책 추진, 지원규모 : 만13세 이상 ~ 만18세 이하 중·고등학생

○ (성과지표)

| | | | | | |
|------------|--|-------|-------|-------|-------|
| 성과지표 명(단위) | 중고등학생 대중교통 이용률(%) | | | | |
| 지표정의 | 중고등학생 대중교통 이용률 | | | | |
| 연도별 목표 | 2022년 | 2023년 | 2024년 | 2025년 | 2026년 |
| | 25 | 30 | 35 | 40 | 42 |
| 목표설정 근거 | 현재 중·고등학생 버스 이용률 전체 중·고등학생 중 25%정도에서 순차적 증감률 | | | | |
| 자료출처 | 중·고등학생 교통카드 발급에 따른 승하차 데이터 내역 분석 | | | | |

(2) 세부사업 1-4-2. 무료 여성생리용품 자판기 설치

○ (배경) 여성 및 여성청소년의 건강권 증진 및 복지증진(비상시 편의성) 도모하고자 군산시 양성평등기본조례 제20조 및 제21조와 민선 8기 공약에 근거하여 지원

- (내용) 여성과 청소년의 방문이 잦은 공공시설 등 여자화장실내 생리용품 무료 자판기 설치 및 생리대 상시 구입 비치

○ (성과지표)

| | | | | | |
|------------|-----------------------------|-------|-------|-------|-------|
| 성과지표 명(단위) | 무료 여성 생리용품 자판기 설치(단위: 대수) | | | | |
| 지표정의 | 설치대수 | | | | |
| 연도별 목표 | 2022년 | 2023년 | 2024년 | 2025년 | 2026년 |
| | - | 5 | 2 | 2 | 1 |
| 목표설정 근거 | 공공시설 및 청소년 이용시설의 여자 화장실내 설치 | | | | |
| 자료출처 | 설치예정 개소 | | | | |

(3) 세부사업 1-4-3. 군산사랑상품권 기부기능 도입

- (배경) 군산시의 기부문화 확산을 위한 언젠, 어디서든, 쉽게 기부할 수 있도록 접근성을 높여 소외계층에 대한 관심을 제고하고 소액 기부문화를 활성화하여 시민의식 제고. 이를 위해 일상생활에서 간편하게 기부할 수 있도록 기부방법 확대 및 신규 기부자 발굴할 수 있는 시스템 도입 및 구축
- (내용) 군산사랑상품권 기부 기능 도입 후 사회복지공동모금회를 통한 기부문화 상시 전개

○ (성과지표)

| | | | | | |
|------------|--|-------|-------|-------|-------|
| 성과지표 명(단위) | 앱 기부기능 도입 이행률(단위 : 비율) | | | | |
| 지표정의 | 앱 기부기능 도입 성과 및 이행률 | | | | |
| 연도별 목표 | 2022년 | 2023년 | 2024년 | 2025년 | 2026년 |
| | 70 | 100 | 100 | 100 | 100 |
| 목표설정 근거 | 2022년 12월 말까지 앱 기부기능 추가 개발 협의 (대행사-한국조폐공사) 2023년 1분기 앱 기부기능 개발 도입 완료 및 실행 | | | | |
| 자료출처 | 군산사랑상품권 모바일 앱(Chak)/지역화폐계 | | | | |

(4) 세부사업 1-4-4. 청년 및 신혼부부 임대보증금 지원

- (배경) 군산시 청년 및 신혼부부 임대주택 임대보증금 지원조례에 근거하여 경제적 어려움 등으로 인한 생산 가능 인구 유출 방지를 위한 지원이 필요함.
- (내용) 경제적 어려움 등으로 인한 생산가능인구 유출을 방지하고자 청년과 신혼부부를 대상으로 군산시 정착에 필요한 임대보증금 지원, 임대보증금 중 계약금을 제외한 잔액 용자, 세대당 최대 2,000만원 한도 내 용자지원
 - 대상 : 군산시 행복주택에 입주하는 청년(수급자 및 차상위계층) 및 신혼부부 (부부합산 소득 연 5천만원 이하)

○ (성과지표)

| | | | | | |
|------------|-------------------|-------|-------|-------|-------|
| 성과지표 명(단위) | 임대보증금 지원율(%) | | | | |
| 지표정의 | 사업예산 대비 임대보증금 집행율 | | | | |
| 연도별 목표 | 2022년 | 2023년 | 2024년 | 2025년 | 2026년 |
| | 100 | 100 | 100 | 100 | 100 |
| 목표설정 근거 | 지원목표금액: 200만원 | | | | |
| 자료출처 | 내부문서(결과보고 등) | | | | |

(5) 세부사업 1-4-5. 생명사랑 마을운영

- (배경) 군산시 사회보장조사 결과에 따르면 자살관련 문제는 기초수급가구 9.34%, 장애인가구 8.4%순으로 어려움을 경험. 이에 군산시 자살 예방 및 생명 존중 문화 조성에 관한 조례에 근거하여 관내 자살 고위험지역 분석을 통해 자살사고 취약지역을 집중관리하여 자살 예방 및 생명 존중 문화 조성이 필요
- (내용) 자살 취약지역을 생명사랑마을(아파트)로 선정하고 지역주민 및 유관기관 참여를 통한 자살 고위험군 조기 발견, 자살 예방 교육, 자살사고 대응 체계 구축 등 자살 예방 환경 조성

○ (성과지표)

| | | | | | |
|------------|------------------------------|-------|-------|-------|-------|
| 성과지표 명(단위) | 생명지킴이 교육 참여율(%) | | | | |
| 지표정의 | 마을(아파트)주민수/생명지킴이 교육참여자수 ×100 | | | | |
| 연도별 목표 | 2022년 | 2023년 | 2024년 | 2025년 | 2026년 |
| | 10 | 10 | 10 | 10 | 10 |
| 목표설정 근거 | 집중관리지역 인구 10%이상 생명지킴이 양성 | | | | |
| 자료출처 | 정신건강사례관리시스템(MHIS) | | | | |

(6) 세부사업 1-4-6. 치매안심마을 운영

- (배경) 군산시는 21년 기준 65세 이상 노인 인구비율이 19.9%로 초고령사회를 앞두고 있으며 이에 따른 노인 치매인구의 증가로 인해 이들의 사회적 고립을 방지하고 지역사회의 지지적인 환경을 조성하고자 ‘치매관리법 치매정책 사업 안내서’를 바탕으로 치매안심마을 구축이 필요
- (내용) 조기검진 시행, 치매인식 개선 교육 및 캠페인, 환경개선사업 등

○ (성과지표)

| | | | | | |
|------------|-----------------------------|-------|-------|-------|-------|
| 성과지표 명(단위) | 치매 조기 검진 참여자수 (명) | | | | |
| 지표정의 | 조기검진자수/목표치×100 | | | | |
| 연도별 목표 | 2022년 | 2023년 | 2024년 | 2025년 | 2026년 |
| | 100 | 110 | 110 | 110 | 110 |
| 목표설정 근거 | 60세 이상 노인 110명 이상 치매조기검진 참여 | | | | |
| 자료출처 | 치매안심마을 운영결과보고서 | | | | |

(7) 세부사업 1-4-7. 저소득층 노인 목욕권 지원사업

○ (배경) 군산시 경로 목욕권 지원조례에 근거하여 군산시 거주 어르신에 대한 경로우대 및 건강증진을 위한 지원이 필요

- (내용) 저소득 독거어르신 대상으로 목욕권 지원을 통하여 어르신들의 건강 및 위생 관리로 삶의 질 향상 도모

- 목욕권 1매 6,000원/ 분기별 3매/ 년 12매 지원

○ (성과지표)

| | | | | | |
|------------|--------------------|-------|-------|-------|-------|
| 성과지표 명(단위) | 경로목욕권 배부 대상자 수 (명) | | | | |
| 지표정의 | 경로목욕권 수혜대상자 | | | | |
| 연도별 목표 | 2022년 | 2023년 | 2024년 | 2025년 | 2026년 |
| | 5,689 | 5,800 | 6,000 | 6,200 | 6,500 |
| 목표설정 근거 | 경로목욕권 수혜대상자 | | | | |
| 자료출처 | 행정전산망 등을 통한 대상자 추출 | | | | |

(8) 세부사업 1-4-8. 농어촌 중고등학생 통학택시 지원사업

○ (배경)농어업인 삶의 질 향상 및 농어촌지역 개발 촉진에 관한 특별법 제23조에 근거하여 농어촌지역 거주 학생들의 교육 환경 개선과 농어촌지역 소규모 학교 활성화 지원이 필요함.

- (내용) 농어촌지역 거주 학생들의 교육 환경을 개선하여 정주 여건 개선

- 현금 지원 : 사업자 통장 계좌이체 / 서비스 지원 : 통학택시(버스) 지원

○ (성과지표)

| | | | | | |
|------------|--|-------|-------|-------|-------|
| 성과지표 명(단위) | 설문조사 후 매우만족 및 만족 비율 | | | | |
| 지표정의 | (학생이 선택한 사업 만족도 중 매우만족 및 만족수)+(학부모가 선택한 사업만족도 중 매우만족 및 만족수)/설문조사 응답 인원수 ×100 | | | | |
| 연도별 목표 | 2022년 | 2023년 | 2024년 | 2025년 | 2026년 |
| | 50 | 53 | 57 | 60 | 65 |
| 목표설정 근거 | 설문조사 후 매우 만족 및 만족 비율 | | | | |
| 자료출처 | 학생 및 학부모 대상 직접 설문조사 | | | | |

3) 재원 규모 및 조달 방안

□ 해당사항 없음

- 중점추진사업 및 세부사업 구성에 있어 총액 10억 이상 사업, 제4기 계획대비 변경사업, 제5기 기본계획 수립을 위해 신규 편성된 사업이 부재

3. 지역사회보장 발전 전략체계

가. 지역사회보장 발전 전략체계 수립

[지역사회보장 발전 전략체계: 총 4개 지역발전전략(세부과업 총 13개, 세부사업 총 3개)]



나. 지역발전 전략 1. 사회보장급여 이용 및 제공 기반 구축

1) 사회보장급여 이용 및 제공 현황 및 대표과업 추진배경

(1) 사회보장급여 이용 및 제공 기반 구축 현황 <3년('19~'21년) 평균>

□ 인적안전망 구성 현황

(단위: 명)

| 구분 | 합계 | 지사협 위원 | 통·이장 | 자생 단체회원* | 생활업종 종사자** | 지원대상자 신고의무자*** | 기타 |
|------|-------|--------|------|-------------|---------------|-------------------|----|
| 합계 | 1,380 | 349 | 785 | 149 | 22 | 22 | 53 |
| 옥구읍 | 46 | 13 | 33 | 0 | 0 | 0 | 0 |
| 옥산면 | 33 | 7 | 26 | 0 | 0 | 0 | 0 |
| 회현면 | 46 | 10 | 36 | 0 | 0 | 0 | 0 |
| 임피면 | 37 | 1 | 32 | 0 | 4 | 0 | 0 |
| 서수면 | 42 | 11 | 31 | 0 | 0 | 0 | 0 |
| 대야면 | 70 | 15 | 55 | 0 | 0 | 0 | 0 |
| 개정면 | 38 | 10 | 28 | 0 | 0 | 0 | 0 |
| 성산면 | 35 | 4 | 31 | 0 | 0 | 0 | 0 |
| 나포면 | 42 | 15 | 27 | 0 | 0 | 0 | 0 |
| 옥도면 | 18 | 9 | 9 | 0 | 0 | 0 | 0 |
| 옥서면 | 74 | 13 | 20 | 41 | 0 | 0 | 0 |
| 해신동 | 18 | 4 | 9 | 0 | 0 | 5 | 0 |
| 월명동 | 33 | 11 | 22 | 0 | 0 | 0 | 0 |
| 삼학동 | 42 | 18 | 14 | 7 | 3 | 0 | 0 |
| 신평동 | 41 | 9 | 7 | 17 | 6 | 0 | 2 |
| 중앙동 | 23 | 3 | 14 | 5 | 0 | 1 | 0 |
| 홍남동 | 41 | 14 | 27 | 0 | 0 | 0 | 0 |
| 조촌동 | 71 | 17 | 54 | 0 | 0 | 0 | 0 |
| 경암동 | 89 | 18 | 18 | 0 | 8 | 7 | 38 |
| 구암동 | 22 | 2 | 16 | 4 | 0 | 0 | 0 |
| 개정동 | 62 | 16 | 13 | 23 | 0 | 0 | 10 |
| 수송동 | 142 | 33 | 77 | 24 | 1 | 4 | 3 |
| 나운1동 | 66 | 11 | 25 | 27 | 0 | 3 | 0 |
| 나운2동 | 48 | 12 | 34 | 0 | 0 | 2 | 0 |
| 나운3동 | 86 | 28 | 58 | 0 | 0 | 0 | 0 |
| 소룡동 | 51 | 17 | 33 | 1 | 0 | 0 | 0 |
| 미성동 | 64 | 28 | 36 | 0 | 0 | 0 | 0 |

* 법정단체 이외에 시·군·구 주민들을 중심으로 자생적으로 결성된 모든 단체(부녀회, 노인회, 봉사회, 동호회 등)

** 공동주택·오피스텔·고시원·모텔 관리자, 집배원, 검침원, 배달업종 종사자, 부동산중개인, 농협 등 금융기관 종사자, 소매·음식·숙박·서비스업종 종사자 등

*** 사회복지시설 종사자, 방문형서비스 제공자, 의료인, 소방구급대원, 경찰, 교사, 강사 등(사회보장급여법 제13조 및 긴급복지지원법 제7조에 명시)

□ 위기가구 발굴 현황 및 인적안전망 운영 실적

(단위: 건수)

| 구분 | 위기가구 발굴 | 인적안전망 운영 실적 | | | |
|----------------|------------|-------------|-----|-------|--------------------------------------|
| | | MOU 추진실적 | 홍보 | 교육 실적 | 명예사회복지 공무원 활동 실적 (고위험 위기가구 1촌 맺기) |
| 평균('19~ '21년) | 12,344 | 2 | 330 | 9 | 294 |
| '19년실적 | 10,340 | 4 | 387 | 13 | 297 |
| '20년실적 | 12,743 | 1 | 279 | 5 | 276 |
| '21년실적 | 13,950 | 2 | 324 | 9 | 311 |

□ 부적정 수급 현황: 생계급여

(단위: 가구수, 백만원, %)

| 구분 | 생계급여 수급자 가구 | 부정수급자 | | 징수완료 | | 환수율(%) | |
|------|-------------------|-------|-----|------|----|--------|-----|
| | | 가구 | 금액 | 가구 | 금액 | 가구 | 금액 |
| 합계 | 9009 | 118 | 110 | 112 | 99 | 89 | 95 |
| 옥구읍 | 141 | 1 | 1 | 1 | 1 | 100 | 100 |
| 옥산면 | 124 | 3 | 3 | 2 | 3 | 67 | 89 |
| 회현면 | 114 | 2 | 2 | 1 | 2 | 43 | 94 |
| 입피면 | 133 | 1 | 2 | 1 | 2 | 100 | 100 |
| 서수면 | 142 | 1 | 1 | 1 | 1 | 100 | 100 |
| 대야면 | 199 | 0 | 1 | 0 | 1 | 100 | 100 |
| 개정면 | 102 | 2 | 1 | 2 | 1 | 100 | 100 |
| 성산면 | 93 | 0 | 0 | 0 | 0 | 100 | 100 |
| 나포면 | 98 | 0 | 0 | 0 | 0 | 100 | 100 |
| 옥도면 | 86 | 2 | 1 | 2 | 1 | 100 | 100 |
| 옥서면 | 128 | 1 | 1 | 1 | 1 | 100 | 100 |
| 해신동 | 257 | 4 | 2 | 3 | 2 | 69 | 95 |
| 월명동 | 316 | 4 | 4 | 3 | 4 | 69 | 95 |
| 삼학동 | 403 | 2 | 5 | 1 | 4 | 43 | 73 |
| 신평동 | 340 | 3 | 1 | 3 | 1 | 100 | 100 |
| 중앙동 | 214 | 1 | 1 | 1 | 1 | 100 | 100 |
| 홍남동 | 339 | 10 | 8 | 9 | 7 | 90 | 95 |
| 조촌동 | 472 | 5 | 5 | 4 | 4 | 75 | 91 |
| 경암동 | 447 | 2 | 1 | 2 | 1 | 100 | 100 |
| 구암동 | 192 | 4 | 3 | 4 | 3 | 100 | 100 |
| 개정동 | 79 | 0 | 0 | 0 | 0 | 100 | 100 |
| 수송동 | 770 | 16 | 16 | 14 | 13 | 84 | 79 |
| 나운1동 | 502 | 13 | 9 | 12 | 8 | 95 | 84 |
| 나운2동 | 1476 | 7 | 5 | 6 | 5 | 90 | 100 |
| 나운3동 | 710 | 13 | 12 | 12 | 12 | 92 | 93 |
| 소룡동 | 530 | 11 | 11 | 10 | 10 | 88 | 95 |
| 미성동 | 602 | 9 | 16 | 8 | 14 | 86 | 89 |

(2) 지역발전 전략 1 추진배경

□ 대표과업 1. 위기가구 발굴 추진 배경

○ (배경) 지역사회 위기가구 현황에 따른 주요 문제점 및 해결의 필요성 제시. 사회보장급여법 제9조의2(위기가구의 발굴)에 “누락된 지원 대상자가 적절한 사회보장급여를 받을 수 있도록 지원이 필요한 가구를 발굴하기 위하여 노력하여야 한다” 명시. 이때 위기 상황에 처하여 있다고 판단한 사람의 가구나 자살자가 발생한 가구 또는 자살시도자가 발생한 가구가 이에 해당 되는데 이러한 위기가구가 사전에 발견될 수도 있지만 간혹 관련 정보를 몰라 위기 시 급한 상황 후 알게 되는 경우가 종종 있음⁴⁾

- (내용) 위기가구의 대상자는 지자체가 관리하는 수급자 등의 영역보다는 사각지대에서 많이 발생. 또한 이들 사각지대 대상자들에게 실제적인 도움이 될 수 있는 자원과 서비스 제공 필요

● (내용) 군산시의 사각지대 해소를 위해 지자체의 위기가구 해당되는 사각지대 안전망을 구축하고 이를 활용하기 위해 읍면동지역사회보장협의체를 통해 구축된 위기발굴분과를 활용, 단순한 인적안전망(예:통장과 이장 중심)이 아닌 다양한 인정안전망(예: 이통장, 슈퍼, 식당, 복지관 등)을 구축

- (내용) 위기가구를 돌봐주는 군산형 긴급복지지원사업 제도 및 지원

- 사업예산 : 100,000천원(시 100%)
- 사업목적 : 소득재산기준 완화를 통한 군산시 위기가구 지원 확대
- 사업대상 : 실직, 질병, 단전 등 위기 사유를 겪는 군산시민
- 선정기준 : 보건복지부 지원기준 초과자 중

| 구 분 | 소 득 기 준 | 일반재산기준 | 금융재산기준 |
|----------|--------------|----------|---------|
| 군산형 긴급복지 | 기준중위소득 85%이하 | 130백만원이하 | 10백만원이하 |

● 지원내용

| 지원항목 | 가구 구성원수 | | | | |
|------|----------------------------------|------|------|------|-------|
| | 1인 | 2인 | 3인 | 4인 | 5인이상 |
| 생계비 | 30만원 | 50만원 | 70만원 | 90만원 | 100만원 |
| 주거비 | 20만원 | | 35만원 | | 40만원 |
| 의료비 | 가구원 수 구분 없이 최대 150만원 | | | | |
| 간병비 | 120만원 이내 (1일/80천원/15일) ※ 5일이상 입원 | | | | |
| 기 타 | 가구 또는 가구원 최대 100만원 이내 | | | | |

4) 서울시와 서울복지재단이 함께 진행한 ‘고위험 장애인 가족 지원방안 연구’ 결과에 따르면, 장애 가정의 10명 중 3명 이상이 돌봄의 어려움으로 인해 극단적 선택을 생각한 것으로 나타났다. 장애인 돌봄자 374명 중 35.0%가 극단적 선택을 생각하거나 시도한 적이 있다고 답했다. 또한 36.7%는 돌봄 문제로 인해 우울·불안 등의 정신 건강상 문제를 겪고 있다. 출처 : 시사매거진(<https://www.sisamagazine.co.kr>)여호수기자. 검색일 : 2022.08.01

□ 대표과업 2. 부적정 수급 방지 추진배경

- (배경) 사회보장급여법 제19조와 제19조의2에 수급의 적정성과 관련된 내용이 담겨져 있음. 군산시의 부적정 수급의 건수는 12건, 55.3백만원으로 나타나 이를 해결하는 방안 모색 필요
 - (내용) 부적정 수급 신고의 활성화 및 부정수급예방을 위한 교육과 안내문을 제작. 시민들에게 다양한 경로를 통한 홍보와 부정수급 적정성 확인을 통해 자격 유지 및 사전 예방
 - (내용) 시청홈페이지, SNS, 현수막 등을 통한 부적정수급 신고포상제 홍보, 자산 변동 발생시 미신고 등에 따른 부정수급 방지를 위한 안내문 제작 및 교육, 그리고 모니터링을 통한 예방

2) 대표과업 1. 위기가구 발굴

(1) 대표과업 성과지표

□ 대표과업 1. 위기가구 발굴

- (배경) 군산시 지역사회보장조사⁵⁾를 통해 기초생활유지 영역에 있어 임시/일용 근로자 대상자는 기초생활 유지영역에 있어 부족함을 다섯 가지 영역을 모두 경험한 것으로 나타났으며 이들 중 위기가구 대상이 있을 것으로 여겨짐. 이에 읍·면·동 지역주민, 지사협 위원, 복지통장, 자원봉사자 등을 활용하여 위기가구 발굴 및 지역자원 연계를 위한 지역사회 중심 돌봄체계 구축 필요

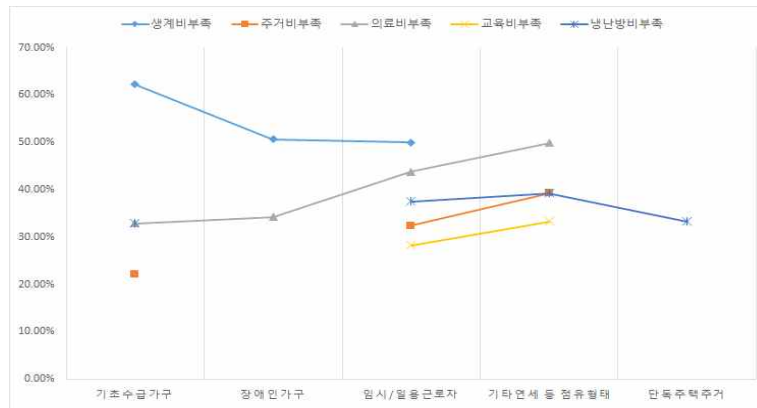

- (내용) 지역사회중심 돌봄체계를 활용한 위기대상자 발굴, 지역자원 연계, 프로그램 운영 등을 제공하기 위한 읍면동 중심의 돌봄체계를 구축

○ (성과지표)

| | | | | |
|------------|---------------------------------------|-------|-------|-------|
| 성과지표 명(단위) | 지역사회 중심 돌봄체계 구축 읍면동 비율(단위: %) | | | |
| 지표정의 | (지역사회 중심 돌봄체계(다양한 인적망)구축 읍면동수/27)*100 | | | |
| 연도별 목표 | 2023년 | 2024년 | 2025년 | 2026년 |
| | 70 | 80 | 90 | 100 |
| 목표설정 근거 | 전년 대비 참여율 10% 향상 | | | |
| 자료출처 | 복지정책과 | | | |

5) 제5기 지역사회보장계획수립을 위해 전북연구원에서 진행한 군산시지역사회보장조사를 바탕으로 분석

(2) 세부과업(사업) 성과지표

□ 세부과업(사업) II-1-1-1 . 사각지대 안전망 구축

- (배경) ‘사회보장기본법’, ‘사회보장급여법’, ‘국민기초생활보장법’ 등은 사회보장제도의 사각지대 발굴을 촉진하는 법적 근거를 포함. 이에 국민기초생활보장제도, 기초연금 등은 사각지대 발굴 및 해소를 위한 장치를 마련. 하지만 여전히 사각지대는 발생하고 이들을 위한 서비스 제공 및 연계가 필요
- (내용) 발굴된 사각지대 위기가구를 대상으로 필요한 서비스 직접 제공 및 서비스 연계 지원

○ (성과지표)

| | | | | | |
|------------|---|-------|-------|-------|-------|
| 성과지표 명(단위) | 사각지대 위기가구 대상자 서비스 제공 및 연계 비율(단위:%) | | | | |
| 지표정의 | 사각지대에 놓여있는 위기가구에게 제공한 서비스 제공 및 연계 비율= [(서비스 제공 수 + 연계 수) / 사각지대 위기가구 발굴 대상자 수]*100 | | | | |
| 연도별 목표 | 2022년 | 2023년 | 2024년 | 2025년 | 2026년 |
| | 99 | 100 | 100 | 100 | 100 |
| 목표설정 근거 | 사각지대에 놓여있는 위기가구에게 제공하는 서비스 제공 및 연계 수를 기반으로 설정 | | | | |
| 자료출처 | 사각지대 발굴 정보시스템 | | | | |

□ 세부과업(사업) II-1-1-2. 군산형 긴급복지지원 사업

- (배경) 군산시 내 갑작스러운 실직, 사고, 질병, 단전, 단수 등 위기 사유로 지원이 필요한 시민에게 긴급지원(단, 보건복지부 지원 기준 초과자 중 소득이 기준 중위소득 85%이하 4인가구 기준 403만원, 일반재산은 130백만원 이하, 금융재산 10백만원 이하의 대상 해당)
- (내용) 생계비(2회), 주거비(2회), 의료비(1회), 간병비(1회), 기타 급여제공

○ (성과지표)

| | | | | | |
|------------|---|-------|-------|-------|-------|
| 성과지표 명(단위) | 군산형 긴급복지 예산집행율 (단위:비율) | | | | |
| 지표정의 | $\frac{\text{군산형 긴급복지사업 집행액}}{\text{군산형 긴급복지사업비}} \times 100$ | | | | |
| 연도별 목표 | 2022년 | 2023년 | 2024년 | 2025년 | 2026년 |
| | 100 | 100 | 100 | 100 | 100 |
| 목표설정 근거 | 연도별 실적 및 예산 집행율 | | | | |
| 자료출처 | 복지정책과/e호조 연계시스템 | | | | |

3) 대표과업 2. 부적정 수급 방지

(1) 대표과업 성과지표

□ 대표과업 2. 부적정 수급 방지

- (배경) 부정수급에 관하여 ‘국가재정법’에서는 소관 부처의 내부 통제를, ‘지방재정법’에서는 보조금 교부 결정 취소를 행 할 수 있으며, ‘사회보장기본법’과 ‘사회보장급여법’에서는 부정수급의 정의와 관리 체계를 명시. 부정수급을 통한 환수 결정 건수와 결정액의 증가추세를 보았을 때 부정수급이 증가하고 있으며, 이에 따른 신고 건수와 포상금 건수도 증가. 이에 부적정 수급 신고 포상금제 홍보를 통해 군산시민의 참여와 관심도를 제고, 부적정 수급 발굴 및 예방 필요

복지급여 부정수급자 환수 결정액 및 미납액

(단위: 백만 원)

| 구분 | 2013년 | 2014년 | 2015년 | 2016년 | 2017년 | 2018년 8월 |
|--------|-------|--------|--------|--------|--------|----------|
| 환수 결정액 | 9,990 | 11,337 | 15,634 | 21,596 | 21,718 | 15,827 |
| 환수 납부액 | 7,122 | 8,117 | 10,830 | 15,189 | 13,331 | 5,217 |
| 환수 미납액 | 2,869 | 3,220 | 4,805 | 6,407 | 8,388 | 10,609 |
| 누적 미납액 | 2,868 | 6,088 | 10,892 | 17,299 | 25,686 | 36,296 |

자료: 최도자. (2018.10.14.). 최근 5년간 복지급여 부정수급 환수에 대한 미납액 363억원 달해, 최도자 국회의원실 보도자료. (https://www.choidoja.com/index.php?mid=community&page=10&document_srl=18177 에서 2019.5.30. 인출.)

복지 부정수급 신고 포상금 지급 현황

(단위: 건, 백만 원)

| 구분 | 2015년 | | 2016년 | | 2017년 | |
|--------|-------|-----|-------|-----|-------|-----|
| | 건수 | 지급액 | 건수 | 지급액 | 건수 | 지급액 |
| 계 | 4 | 2 | 64 | 22 | 105 | 80 |
| 기초생활보장 | 4 | 2 | 59 | 20 | 100 | 77 |
| 기초연금 | - | - | 4 | 1 | 4 | 1 |
| 장애연금 | - | - | 1 | 1 | 1 | 2 |

주: 1) 복지포 사이트(bokjiro.go.kr)에 신고된 부정수급 건에 대하여 지급한 금액임.
2) 건강보험, 장기요양보험, 의료급여, 어린이집, 전자 바우처 등 신고 포상금 제도를 별도로 운영하고 있는 급여는 제외함.
자료: 최도자. (2018.10.14.). 최근 5년간 복지급여 부정수급 환수에 대한 미납액 363억원 달해, 최도자 국회의원실 보도자료. (https://www.choidoja.com/index.php?mid=community&page=10&document_srl=18177 에서 2019.5.30. 인출.)

- * 발췌. 임완섭 외(2019). 사회보장분야 사각지대 축소와 부적정 지출 관리 방안 연구보고서 2019_34, PP. 73, 85 재인용 - (내용) 부적정 수급 신고 활성화 유도를 위한 신고 포상금제 홍보⁶⁾

○ (성과지표)

| 성과지표 명(단위) | 부적정 수급 신고사이트 포상금제 홍보 실적(단위:건수) | | | |
|------------|----------------------------------|-------|-------|-------|
| 지표정의 | SNS, 시청홈페이지 및 현수막 등을 통한 홍보 건수 | | | |
| 연도별 목표 | 2023년 | 2024년 | 2025년 | 2026년 |
| | 2 | 3 | 4 | 5 |
| 목표설정 근거 | 전년대비 1건 상향 | | | |
| 자료출처 | 시청홈페이지, 지자체SNS, 현수막등/복지정책과 기초생활계 | | | |

6) 제5기지역사회보장계획 수립안내 예시가 본 군산시지역사회보장계획수립에 있어서 유사하여 성과지표를 참고하였음

(2) 세부과업(사업) 성과지표

□ 세부과업(사업) II-1-2-1. 부정수급 예방을 위한 안내문 제작 및 예방 교육

- (배경) 부양의무자 기준 폐지 등으로 대상자의 증가에 따라 기초생활수급자의 소득, 재산 등 변동사항 발생 시 신고의무가 있지만 이를 잘 몰라 부정수급으로 이어지는 경우가 발생. 이를 위해 기초생활수급자에게 안내문을 제작하여 발송하여 예방.
- 2021. 7. 13.부터 ‘지방보조금법 시행령’에 따라 지방보조금 부정수급시 최대 징역 10년 및 1억 벌금, 보조금 총액 5배 반납, 이를 위한 통합관리시스템 구축 시행.
- 이에 사전에 보조금 수령 시설, 기관, 단체 대상으로 부정수급 예방 교육 필요
- (내용) 기초생활수급자에게 부정수급 예방 및 자산변동 발생 시 신고의무 고지 안내문 제작하여 발송

○ (성과지표)

| | | | | | |
|------------|----------------------------------|-------|-------|-------|-------|
| 성과지표 명(단위) | 부정수급예방 안내문 발송, 예방교육 이수율(단위 : 비율) | | | | |
| 지표정의 | 부정수급 예방 및 자산변동시 신고의무 등 내용 안내문 발송 | | | | |
| 연도별 목표 | 2022년 | 2023년 | 2024년 | 2025년 | 2026년 |
| | 사업계획 | 100 | 100 | 100 | 100 |
| 목표설정 근거 | 신규수급자 대비 안내문 발송 | | | | |
| 자료출처 | 결과보고서/복지정책과 기초생활계 | | | | |

□ 세부과업(사업) II-1-2-2. 부정수급 모니터링

- (배경) 사회복지급여법 제4절 사회복지급여의 관리 제19조(사회보장급여 적정성 확인조사)에 근거하여 적정성을 확인하기 위해 제7조(수급자격의 조사)제1항 각 호에 해당하는 정보를 조사할 수 있음. 이에 지자체는 확인조사를 실시하여 부정수급을 예방 필요
- (내용) 중앙부처에서 내려오는 자격 유지를 위한 적정성 확인조사를 위한 정기적 모니터를 진행

○ (성과지표)

| | | | | | |
|------------|--|-------|-------|-------|-------|
| 성과지표 명(단위) | 수급자 급여 적정성 강화(단위 : 처리율) | | | | |
| 지표정의 | 확인조사정비완료건수(B)/확인조사정비대상건수(A) | | | | |
| 연도별 목표 | 2022년 | 2023년 | 2024년 | 2025년 | 2026년 |
| | 100 | 100 | 100 | 100 | 100 |
| 목표설정 근거 | 월별 및 연 2회 확인조사(6개월주기)시 공적자료를 갱신하여 조사·관리함에 따라 급여의 적정성을 기하고 부정수급을 차단, 급여환수에 따른 행정력 낭비를 예방한다. | | | | |
| | 구 분 | 2019 | 2020 | 2021 | |
| | 확인조사 기간내처리율 | 99.9 | 100 | 100 | |
| 자료출처 | 통합관리계 | | | | |

4) 재원 규모 및 조달 방안

□ 해당사항 없음

- 중점추진사업 및 세부사업 구성에 있어 총액 10억 이상 사업, 제4기 계획대비 변경사업, 제5기 기본계획 수립을 위해 신규 편성된 사업이 부재

다. 지역발전 전략 2. 지역사회 민관협력 제고

1) 지역사회 민관협력 현황 및 추진배경

(1) 지역사회 민관협력 현황

□ 지자체 민관협력 추진 현황

- (진단) 군산시의 민관협력 추진현황은 크게 3가지, 즉 군산시 시민이나 기업체 등을 통한 민간자원에서 기부 및 제공되는 지정기탁 등을 공동모금회를 거쳐 시 지역사회 보장협의체가 배분하거나, 읍면동 단위에서 착한가게를 통해 후원금을 모금 및 공동모금회를 통해 지정기탁을 받아 해당 읍면동에 지원 및 자원배분으로 선순환 됨
 - (내용) 군산시 차원의 민관협력 추진단 구축하여 대상자를 발굴하며 자원 연계 및 지원을 추진, 군산시민 전체가 기부에 동참하는 환경 조성 및 시민의식 제고
 - (내용) 군산시 2021년 기준 민관협력 배분사업내용

| 합계 | 237,897,000 | 사업명 | 일자 |
|---------------------|-------------|-------------------------------------|------------|
| 군산시 지정기탁 공동모금회 배분사업 | 40,000,000 | 2021 군산시 설명절 이웃사랑 나눔사업 | 2021-02-04 |
| | 1,500,000 | 코로나19 자가격리자 생필품 꾸러미 특별 지원 | 2021-03-03 |
| | 6,000,000 | 취약계층 청소년을 위한 맞춤형 위기지원 사업 | 2021-03-03 |
| | 30,300,000 | 2021 군산시 저소득가정 시원한 여름나기 사업 | 2021-06-30 |
| | 3,000,000 | 코로나19 극복 저소득층 어르신 복날 삼계탕 지원 | 2021-07-01 |
| | 20,097,000 | 2021 코로나19 배분사업 - 저소득층 여름나기 특별지원 사업 | 2021-08-01 |
| | 20,000,000 | 서부공감 국민안심키트 1 | 2021-08-01 |
| | 5,000,000 | 서부공감 국민안심키트 2 | 2021-08-01 |
| | 30,000,000 | 서부공감 소상공인 및 취약계층에게 힘이되는 1석2조 지원사업 | 2021-08-06 |
| | 1,000,000 | 2021년 군산시 복지허브화(밀반찬지원물품) | 2021-09-03 |
| | 41,000,000 | 2021 추석맞이 이웃사랑 나눔지원 사업 | 2021-09-07 |
| | 20,100,000 | 2021 코로나19 배분사업 ? 저소득층 겨울나기 특별지원 사업 | 2021-10-18 |
| | 19,900,000 | 2021 따뜻한 겨울나기 사업 | 2021-10-18 |

□ 지자체 민관협력 추진 기반

- (현황) 최근 약 30%에 해당되는 1인가구의 증가에 따른 고독사의 문제. 스마트폰 소지자의 수가 한국은 95%인 것⁷⁾과 전 세대가 스마트폰을 사용한다는 것을 감안하여 스마트폰을 장시간 사용하지 않을 경우 돌봄이 필요한 대상자들을 돌아볼 수 있는 도구로 안심 앱이 있음
 - (내용) 군산시 차원의 민관협력 추진단을 기반하여 사업 진행
 - (내용) 민간과 관의 담당자들이 협업하여 시민 대상자를 발굴하고 민간자원을 연계 지원 및 구축되어 있는 안심 앱 서비스의 홍보 등에 따라 활용

7) KBS NEWS '국민 95%가 스마트폰 사용...보급률 1위 국가는?' 2019.2.11.일자 기사(<https://news.kbs.co.kr/news/view.do?ncd=4135732>)

(2) 지역발전 전략 2 추진배경

□ 대표과업 1. 민관통합 선순환 체계확충(민간기관대상 발굴 및 자원연계, 지원)

○ (배경) 군산시의 총 28개 읍면동의 민관협업 대상을 발굴 및 자원 연계 현황

| 읍면동 | 사 업 명 | 읍면동 | 사 업 명 |
|-----|-----------------------|-----|--------------------------|
| 삼학동 | 1 독거노인 사랑의 건강음료 드림사업 | 대야면 | 1 행복한 실버 머리방 이미용 서비스 |
| | 2 면역력 up 영양제 지원사업 | | 2 영양찬 기운찬 활기찬 찬찬찬 밀만찬 지원 |
| | 3 어르신 보행보조기 지원사업 | | 3 면역력 뽀뽀 영양제 지원 사업 |
| | 4 저소득가구 투척용 소화기 지원사업 | 개정면 | 1 따뜻한 마음을 담았습니다. |
| | 5 독거세대 반찬 배달 지원사업 | | 2 복복복을 건강하게! |
| | 6 독거어르신 반려식물 정서지원 사업 | 성산면 | 1 사랑애(愛) 간식꾸러미 지원 사업 |
| | 7 사랑의 명절음식 나눔(새마을부녀회) | | 2 클린성산 - 저소득층 홈케어 지원 사업 |
| | : | | : |

- (내용) 군산시는 민관이 협업하여 읍면동 단위로 활발한 자원 연계사업과 취약계층 지원 사업이 이루어지고 있어 이를 위한 군산시민의 공동체 의식 제고 및 나눔의 삶 실천
- (내용) 군산사랑상품권 기부기능 도입, 군산 안심서비스 앱 민관협력 홍보

□ 대표과업 2. 찾아가는 생활돌봄 복지서비스(우리동네 흥반장)

○ (배경) 생활 불편 해소를 위한 생활밀착형을 접목한 인적 구성을 통해 단독가구 및 고령화사회의 어르신 가구들을 대상으로 생활민원을 해결함과 동시에 지역 사회 돌봄 공동체 역할 필요. 또한 군산시의 가족 내 학대 및 폭력 대응서비스와 관련된 인지 여부에 있어 평균 83.9%, 가족 외부의 학대 및 폭력 대응 서비스에서는 84.7%가 모른다고 하여 돌봄 위기대응체계 구축 필요

- (내용) 돌봄공동체를 활성화하기 위해 이미 구축된 인적자원망인 명예사회복지공무원을 활성화 시켜 이들의 활동에 활력, 또한 민관협력의 대표격인 읍면동 지역사회보장협의체 내 돌봄분과를 구축하여 위기대응체계 인적안전망을 구축하여 대응할 수 있는 체계 마련과 홍보
- (내용) 명예사회복지공무원을 대상으로 위기가구 발굴 및 긴급복지지원제도와 관련한 교육을 실시하여 활동 건수를 증대, 읍면동협의체 내 돌봄분과 활성화를 통한 위기대응체계를 구축하여 이를 통한 수요맞춤형 지원
- 명예사회복지공무원 확충계획 체계도

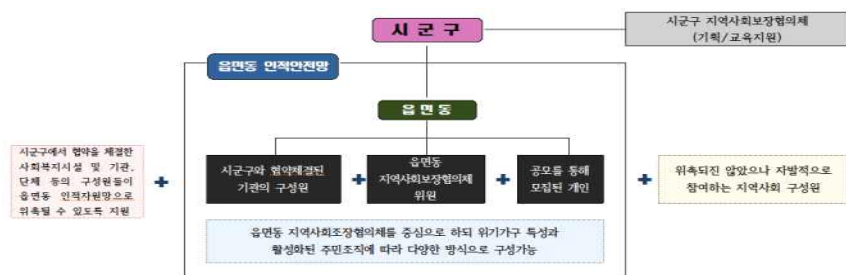

2) 대표과업 1. 민관통합 선순환 체계 확충

(1) 대표과업 성과지표

□ 대표과업 1. 민관통합 선순환 체계 확충

- (배경) 표본추출을 통한 사회보장자원조사에 따르면 군산시의 월평균 총 소득은 소득1분위가 55,0천원이며, 5분위는 666.6천원임. 중간수준인 3분위가 236.8천원인 것을 볼 때 노인가구가 208천원, 장애인가구 173.8천원으로 나타나 3분위에 못 미치는 것을 알 수 있음. 기초수급가구의 월평균 총소득이 124.1천원으로 나타나 노인 가구와 장애인가구에서는 수급가구에 해당되지 않지만 평균 수준에도 못 미치는 가구가 존재함. 이곳에서 복지사각지대 혹은 소외대상이 발생할 수 있음. 이에 이들에 대한 별도의 사회보장 서비스의 지원이 필요. 즉 민간기관들이 협업하여 복지사각지대 대상자 및 소외된 이웃들을 발굴하고 관의 담당자들과 협업하여 민간자원들을 연계하고 지원

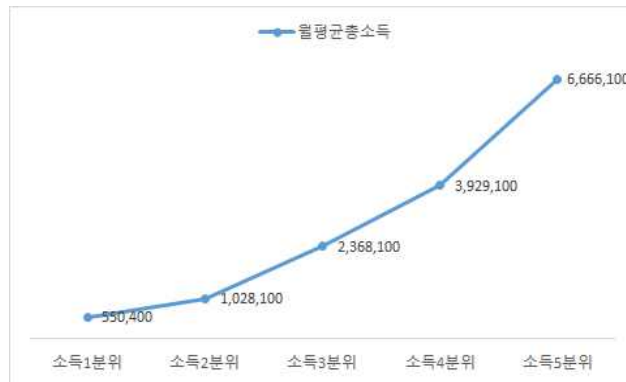

- (내용) 복지 소외계층을 발굴하고 민관이 협업하여 대상자를 선정, 민간기관들의 자원 연계 및 지원

○ (성과지표)

| | | | | |
|------------|---|-------|-------|-------|
| 성과지표 명(단위) | 민간 협업 대상자 자원연계의 수(단위 : 건수) | | | |
| 지표정의 | 발굴된 대상자 중 선정된 대상자에게 민간 자원연계의 수 | | | |
| 연도별 목표 | 2023년 | 2024년 | 2025년 | 2026년 |
| | 10 | 20 | 30 | 40 |
| 목표설정 근거 | 도움이 필요한 대상자들을 민관이 협업하여 발굴하고 자원연계 매년 10건씩 증가 | | | |
| 자료출처 | 희망복지지원계 | | | |

(2) 세부과업(사업) 성과지표

□ 세부사업 I-4-3. 군산사랑상품권 기부기능 도입

- (배경) 군산시 기부문화 확산을 위해 언제, 어디서든, 쉽게 기부할 수 있도록 접근성을 높여 소외계층에 대한 관심을 제고하고 소액 기부문화를 활성화하여 시민의식 제고. 이를 위해 일상생활에서 간편하게 기부할 수 있도록 기부방법 확대 및 신규 기부자 발굴할 수 있는 시스템 도입 및 구축

- (내용) 군산사랑상품권 기부 기능 도입 후 사회복지공동모금회를 통한 기부문화 상시 전개

○ (성과지표)

| | | | | | |
|------------|--|-------|-------|-------|-------|
| 성과지표 명(단위) | 앱 기부기능 도입 이행률(단위 : 비율) | | | | |
| 지표정의 | 앱 기부기능 도입 성과 및 이행률 | | | | |
| 연도별 목표 | 2022년 | 2023년 | 2024년 | 2025년 | 2026년 |
| | 70 | 100 | 100 | 100 | 100 |
| 목표설정 근거 | 2022년 12월 말까지 앱 기부기능 추가 개발 협의 (대행사-한국조폐공사) 2023년 1분기 앱 기부기능 개발 도입 완료 및 실행 | | | | |
| 자료출처 | 군산사랑상품권 모바일 앱(Chak)/지역화폐계 | | | | |

□ 세부과업(사업) II-2-1-2. 군산 안심서비스 앱 민관협력 홍보

- (배경) 스마트폰에 미리 다수의 보호자 연락처를 입력하여 장시간 사용하지 않는 경우 응급문자 메시지가 자동 발송되는 서비스를 구축하였는데 이를 더 많이 활용할 필요 있음. 1인가구 증가와 사회적 관계망 단절로 고독사가 증가하는 현상을 예방하고 응급상황에 신속 대응 방안 마련

- (내용) 구축되어 있는 안심 앱 서비스의 홍보 미비에 따라 맞춤형 돌봄서비스, 노인재가서비스, 장애인돌봄서비스 등 영역에 종사하는 요양보호사 및 장애인 활동지원사들에게 해당 대상자들의 스마트폰에 앱 서비스를 다운 받아 활용할 수 있도록 연계 협력

○ (성과지표)

| | | | | | |
|------------|--|-------|-------|-------|-------|
| 성과지표 명(단위) | 군산 안심서비스 앱 민관협력 홍보 수(단위 : 협력건수) | | | | |
| 지표정의 | 민간기관(요양보호사, 활동지원사) 등을 통한 어르신 핸드폰에 앱 서비스 다운받게 한 수 | | | | |
| 연도별 목표 | 2022년 | 2023년 | 2024년 | 2025년 | 2026년 |
| | 사업계획 | 3 | 4 | 4 | 4 |
| 목표설정 근거 | 1인가구 스마트폰에 안심서비스 앱 구축을 위한 요양보호사, 활동지원사 등을 가진 기관 협력 홍보수 | | | | |
| 자료출처 | 플레이스토어 관리자 계정/복지기획계 | | | | |

3) 대표과업 2. 찾아가는 생활돌봄 복지서비스

(1) 대표과업 성과지표

□ 대표과업 2. 찾아가는 생활돌봄복지 서비스(우리동네 흥반장)

- (배경) 군산시지역사회보장조사에 따르면 노인돌봄에서 기초수급가구는 53.6%가 아동돌봄에서는 아동가구가 53.3%, 장애인돌봄에서는 기초수급가구에서 63%, 장애인가구는 43.3%가 시급하다고 봄. 이에 찾아가는 보건복지서비스 확대 및 통합사례관리 시행에 따라 주민참여형 서비스 제공기반 마련과 이를 통한 주민들의 삶의 질 향상, 공동체 가치회복 필요. 홀몸노인 및 장애인 가구 등 취약계층을 찾아가 안전을 확인하고 안부확인 하는 등 지역사회 돌봄 필요

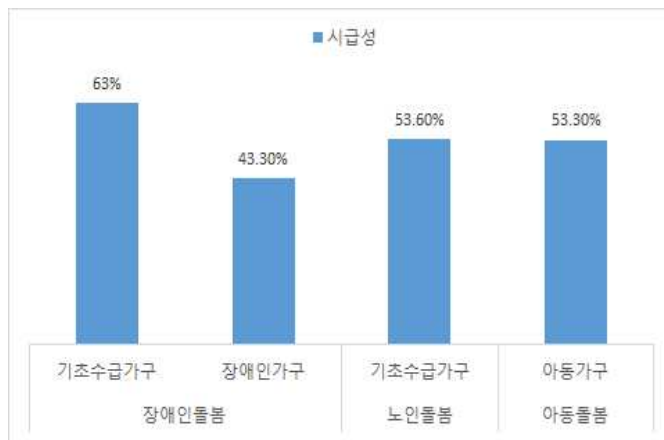

- (내용) 우리동네 흥반장⁸⁾을 활용하여 복지사각지대 발굴, 생활 속 안전지킴이, 안부확인 등 지역사회 돌봄공동체 구축하여 생활민원처리 기동반 운영 및 주민의 생활 불편 해소를 위한 생활밀착형 서비스 제공

○ (성과지표)

| 성과지표 명(단위) | 생활밀착형 서비스 제공 비율(단위 : %) | | | |
|------------|----------------------------------|-------|-------|-------|
| 지표정의 | 읍면동 ‘우리동네 흥반장’ 구축하여 생활밀착형 서비스 제공 | | | |
| 연도별 목표 | 2023년 | 2024년 | 2025년 | 2026년 |
| | 100 | 100 | 100 | 100 |
| 목표설정 근거 | 27개 읍면동 서비스 제공 비율 | | | |
| 자료출처 | 27개 읍면동 주민센터 | | | |

8) 우리동네 흥반장 구성인력은 지역청년, 마을 통·이장, 지역사회단체 회원 등을 활용하여 구성

(2) 세부과업(사업) 성과지표

□ 세부과업(사업) II-2-2-1. 명예사회복지공무원 활성화

○ (배경) 빈곤·돌봄·주거 위기 및 취약가구 등 위기가구 상시 발굴에 있어 찾아가는 복지서비스의 전담인력 부족, 이웃의 비적극적 신고 및 무관심에 따라 지역주민의 자발적 참여를 통한 명예사회복지공무원을 적극 활용하여 위기가구 상시발굴 체계인 명예사회복지공무원을 구성·운영하여 촘촘한 인적안전망 구축

- (내용) 실질적인 역할을 하는 명예사회복지공무원 활성화 등을 통한 위기가구 발굴을 위한 교육 등

○ (성과지표)

| | | | | | |
|------------|---|-------|-------|-------|-------|
| 성과지표 명(단위) | 명예사회복지 공무원 역량강화 교육 (단위:건수) 명예사회복지 공무원의 활동 수 (단위:건수) | | | | |
| 지표정의 | 명예사회복지공무원 대상으로 진행한 교육의 수 실제적으로 명예사회복지공무원이 위기가구 발굴 등 활동한 수 | | | | |
| 연도별 목표 | 2022년 | 2023년 | 2024년 | 2025년 | 2026년 |
| | 13(교육실시) | 27 | 27 | 27 | 27 |
| | 1,380(발굴 수) | 1,520 | 1,700 | 1,870 | 2,100 |
| 목표설정 근거 | 읍면동 명예사회복지공무원 대상 역량강화 교육 진행 횟수 및 전체 명예사회공무원 인원수 대비 위기가구 발굴 등 활동한 횟수 매년 증가비율 10% | | | | |
| 자료출처 | 27개 읍면동 | | | | |

□ 세부과업(사업) II-2-2-2. 마을돌봄 위기대응체계 구축

○ (배경) 사회보장기본법 제5조의 추진 근거를 기반으로 고령화, 1인가구화 등으로 지역사회 내 돌봄 필요 및 아동 및 장애인, 치매노인의 실종과 노인, 여성, 장애인, 아동 대상 학대 등이 매해 발생되고 있어 읍면동 내 복지관, 시청, 행정복지센터, 아파트 관리사무소, 경로당, 편의점 혹은 마트, 파출소 등 협력체계를 구축하여 민관대응기구 마련

- (내용) 읍면동 지역사회보장협의체 마을돌봄 분과 후 수요자 욕구에 따른 맞춤형 서비스 제공

○ (성과지표)

| | | | | | |
|------------|---------------------------------|-------|-------|-------|-------|
| 성과지표 명(단위) | 읍면동 지역사회보장협의체 돌봄분과 구축 수(단위 : 수) | | | | |
| 지표정의 | 27개 읍면동 지역사회보장협의체 돌봄분과 구축 수 | | | | |
| 연도별 목표 | 2022년 | 2023년 | 2024년 | 2025년 | 2026년 |
| | 계획수립 | 1 | 27 | 27 | 27 |
| 목표설정 근거 | 읍면동 돌봄분과 구축 | | | | |
| 자료출처 | 27개 읍면동 주민센터/복지정책과 | | | | |

4) 재원 규모 및 조달 방안

□ 해당사항 없음

- 중점추진사업 및 세부사업 구성에 있어 총액 10억 이상 사업, 제4기 계획대비 변경사업, 제5기 기본계획 수립을 위해 신규 편성된 사업이 부재

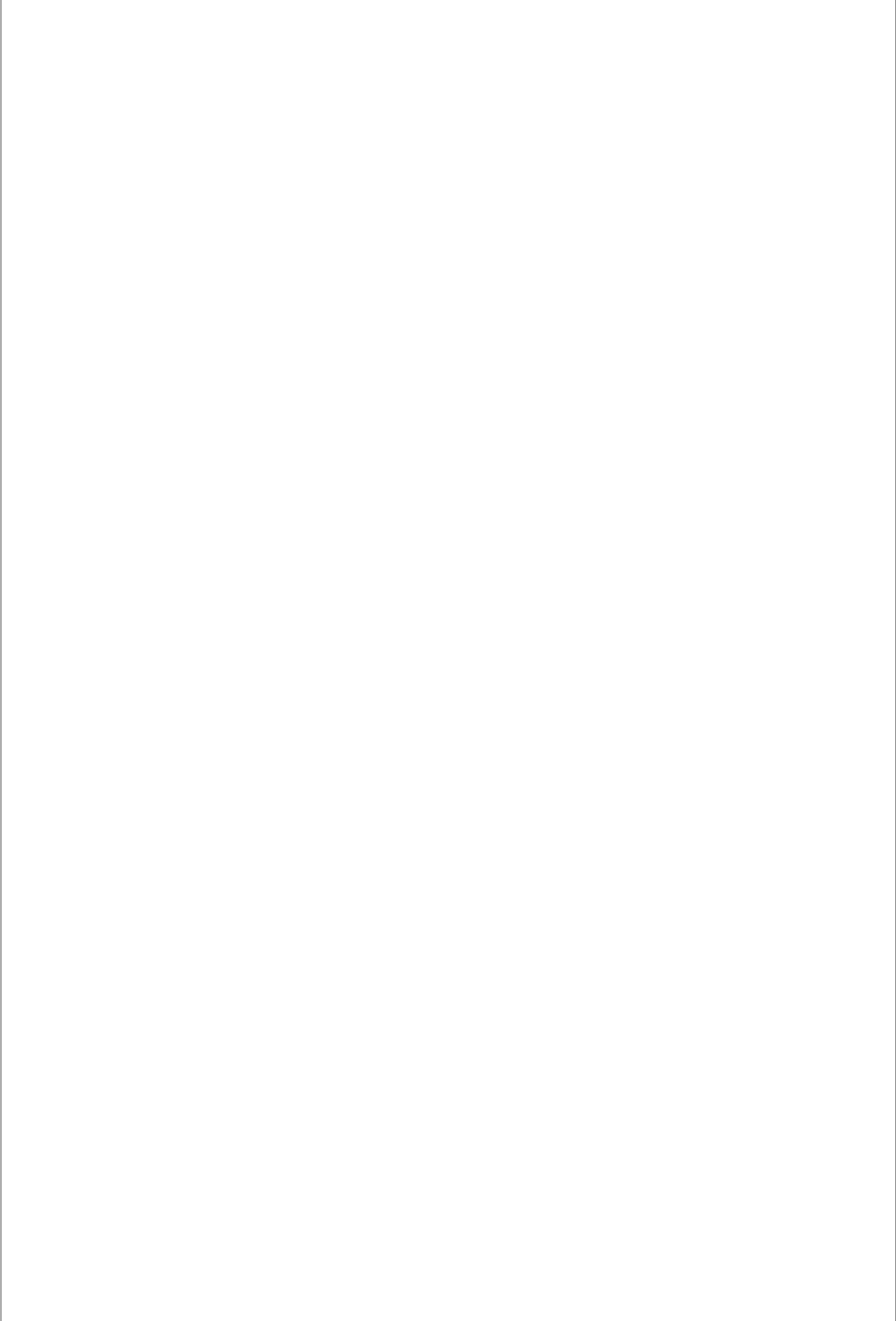

라. 지역발전 전략 3. 지역사회 거버넌스 구축

1) 지역사회 거버넌스 구축 현황 및 추진배경

(1) 지역사회 거버넌스 구축 현황

□ 대표과업 1. 시·군·구 지역사회보장협의체 활성화 및 지원방안

○ (배경) 군산시 지역사회보장협의체 조직도는 대표협의체, 실무협의체, 전문위원, 9개 실무분과로 구성되어 있으며 이를 바탕으로 2022년 인적 현황과 사업실태는 아래와 같음

- 군산시 지역사회보장협의체 인적 현황

- 대표협의체 : 임명직위원 5명(관 3명, 민간 2명), 위촉직위원 23명(사회보장서비스를 제공하는 민간의 대표 6명, 비영리민간단체 6명, 사회보장에 관한 학식과 경험 2명, 사회보장연계 4명, 사회보장관련 공공기관 5명)
- 실무협의체 : 실무분과장 9명, 읍면동 1명, 사회보장 제공하는 민간 5명, 공익단체 또는 비영리민간단체 3명, 지역사회 내 사회보장관련 연계 7명, 사회보장 업무를 담당하는 공무원 14명
- 실무분과 : 고용일자리분과 19명, 통합사례관리분과 28명, 노인복지분과 15명, 장애인분과 10명, 청소년분과 16명, 영유아아동분과 15명, 여성가족분과 10명, 마을공동체분과 19명, 보건의료분과 12명, 총 143명

- 군산시 지역사회보장협의체 사업실태

- 민관협업회의, 실무분과별로 회의 및 각 사업, 사회복지법인 외부 추천이사 제도 교육, 읍면동협의체의 활성화를 위한 역량강화 교육 사업 진행

□ 대표과업 2. 읍·면·동 지역사회보장협의체 활성화 및 지원방안

○ (배경) 군산시의 읍면동은 총 27개이며, 1개 읍, 10개 면, 16개 동으로 구성되어 있음. 2022. 1월 기준으로 인적 현황과 사업실태는 아래와 같음

- 읍면동 지역사회보장협의체 인적 현황은 총 423명이며 이중 민간위원은 385명으로 구성되어 있음

- 읍 : 옥구 13명(민간 10명)
- 면 : 옥산 14명(민간 13명), 회현 10명(민간 9명), 임피 12명(민간 11명), 서수 12명(민간 11명), 대야 15명(민간 14명), 개정 10명(민간 9명), 성산 14명(민간 13명),

나포 15명(민간 13명), 옥도 10명(민간 9명), 옥서 13명(민간 12명)

- 동 : 해신 13명(민간 12명), 월명 11명(민간 10명), 삼학 15명(민간 14명), 신평 15명(14명), 중앙 13명(민간 12명), 흥남 13명(민간 12명), 조촌 20명(민간 17명), 경암 18명(민간 17명), 구암 14명(민간 13명), 개정 17명(민간 16명), 수송 33명(민간 29명), 나운1 14명(민간 13명), 나운2 14명(민간 12명), 나운3 30명(민간 29명), 소룡 17명(민간 15명), 미성 28명(민간 26명)

- 읍면동 지역사회보장협의체 사업실태를 살펴보면 총 506개의 자원발굴을 진행하였으며, 서비스연계 및 지원건수는 총 17,025건임

- 읍 : 옥구 사업 8개(자원발굴건수 8개, 서비스 연계 및 지원건수 734개)
- 면 : 옥산 5개(5개, 212개), 회현 5개(9개, 1,174개), 임피 6개(6개, 253개), 서수 5개(7개, 253개), 대야 3개(15개, 95개), 개정 2개(2개, 100개), 성산 2개(2개, 125개), 나포 1개, (1개, 312개), 옥도 1개(5개, 633개), 옥서 4개(4개, 502개)
- 동 : 해신 8개(10개, 228개), 월명 5개(5개, 355개), 삼학 6개(6개, 135개), 신평 15개(19개, 797개), 중앙 4개(17개, 799개), 흥남 7개(63개 1,180개), 조촌 17개(20개, 695개), 경암 13개(13개, 260개), 구암 3개(6개, 294개), 개정 6개(6개, 495개), 수송 12개(58개, 1,777개), 나운1 4개(4개, 949개), 나운2 4개(18개, 970개), 나운3 9개(184개, 3,312개), 소룡 9개(11개, 276개), 미성 2개(2개, 110개)

(2) 지역발전 전략 3 추진배경

□ 대표과업 1. 시·군·구 지역사회보장협의체 관련 사업 추진 배경

- (배경) 지자체의 대표적 민관협업기구인 지역사회보장협의체임. 이에 지역사회 보장협의체는 공공·관·민간영역의 각 영역을 대표하는 위원으로 구성. 대부분 관련 영역에 있어 회의가 주 사업으로 민관이 서로 잘 참여하는 것이 중요
- (내용) 민관 협력네트워크 구축을 위한 회의를 통한 활성화 및 실무분과회의 내실화 및 민관협업 실무분과 활성화
 - (내용) 민간협력 네트워크를 활성화시키기 위해 지역사회보장협의체에 구축되어 있는 민관 네트워크를 활성화시킴. 이를 통해 지역사회보장 추진의 협력. 실무분과회의 내실화를 위해서는 공공기관과 민관의 분과위원의 참석 여부가 중요하여 참석률 제고와 민관이 협업하여 실무분과 활성화 사업을 진행할 수 있도록 지원

□ 대표과업 2. 읍·면·동 지역사회보장협의체 관련 사업 추진 배경

- (배경) 군산시의 읍면동지역사회보장협의체는 총 27개임. 각 읍면동 지역의 특색에 따라 활성화의 정도가 다름. 착한가게를 발굴하고 위기가구를 발굴하여 다양한 사업을 펼치고 있지만 대부분 유사한 사업을 많이 진행하고 있음. 이에 읍면동 단위의 민관공동사례관리 구축을 위한 체계 마련 및 각 읍면동 마을의 특색에 맞는 특화사업의 활성화가 필요
- (내용) 각 읍면동지역사회보장협의체만의 특화사업을 수행, 이를 바탕으로 타 읍면동에 모델화하여 확산. 또한 실제적인 사례관리 협업체계를 구축하여 우리 마을의 다양한 욕구와 필요에 맞는 서비스를 제공하여 이에 맞는 자원을 개발
 - (내용) 읍면동 단위의 민관 공동사례관리를 위한 협업체계 구축, 우리마을의 착한가게를 발굴하고 활성화 시켜 특색있는 사업 지원

2) 대표과업 1. 시·군·구 지역사회보장협의체 활성화 및 지원방안

(1) 대표과업 성과지표

□ 대표과업 1. 시·군·구 지역사회보장협의체 활성화 및 지원방안

- (배경) 2003년 7월 ‘사회복지사업법’ 개정 시 ‘지역사회보장협의체 설치 및 운영’ 과 함께 ‘지역사회보장계획수립’ 의무화하여 지역사회보장 활성화의 기틀 마련. 이에 민관협력 중요성 대두와 지역사회보장의 다양한 협력기구 및 활동 등의 활성화를 위한 민관 협력과 협치가 중요함. 이를 위한 민관의 네트워크를 구축하고, 활성화를 위한 간담회 마련
- (내용) 지역사회보장협의체 활성화를 위한 민관네트워크 구축에 따른 간담회 마련, 따라서 이를 통한 협업의 장으로 활성화

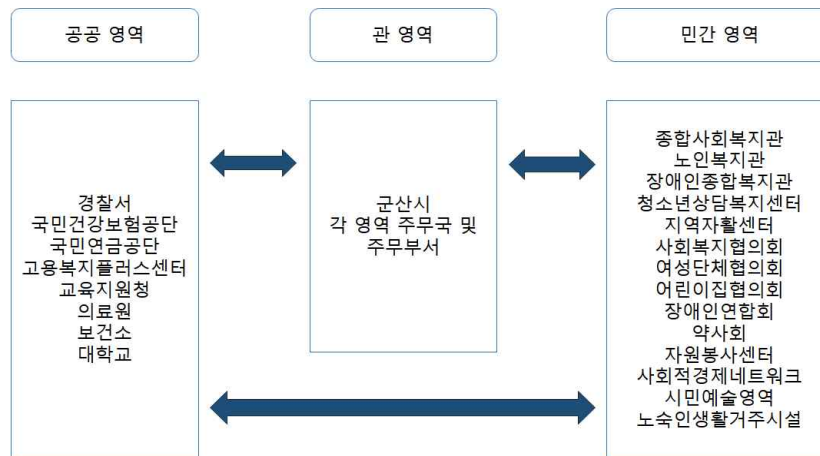

○ (성과지표)

| | | | | |
|------------|---|-------|-------|-------|
| 성과지표 명(단위) | 민관협력 네트워크 활성화 회의(단위 : 비율) | | | |
| 지표정의 | 군산시지역사회보장협의체 연간 회의 개최 수 / 64회 x 100 | | | |
| 연도별 목표 | 2023년 | 2024년 | 2025년 | 2026년 |
| | 60 | 70 | 80 | 90 |
| 목표설정 근거 | 지역사회보장협의체에 구축되어 있는 민관네트워크의 회의 진행율은 22년 7월말 기준 42%, 군산시협의체 운영조례에 의한 연간 회의 건수(총64회: 대표4회, 실무6회, 분과별 6회) | | | |
| 자료출처 | 시 지역사회보장협의체 | | | |

(2) 세부과업(사업) 성과지표

□ 세부과업(사업) II-3-1-1. 실무분과 회의 내실화

- (배경) 군산시 민관 협업의 실무진들 논의 자리인 실무분과 회의에 민간위원 참석 위주로 진행되는 경향이 있어 이에 공공기관과 관의 참석 제고 필요. 군산시 지역사회보장협의체에서 실무분과는 총 9개 분과로 총 6회 정도의 회의를 진행
- (내용) 실무분과 회의 시 공공기관과 관 영역 담당자 참석 제고

○ (성과지표)

| | | | | | |
|------------|--|-------|-------|-------|-------|
| 성과지표 명(단위) | 9개 실무분과 회의 시 공공기관과 민관 분과위원 참석율(단위 : %) | | | | |
| 지표정의 | 분과별 위원수 대비 위원의 회의 참석자수 | | | | |
| 연도별 목표 | 2022년 | 2023년 | 2024년 | 2025년 | 2026년 |
| | 계획수립 | 70 | 75 | 80 | 85 |
| 목표설정 근거 | 2022년 진행한 9개 실무분과 총 회의 수에 참석자 수 대비 목표치 5% 증가로 설정 | | | | |
| 자료출처 | 시 지역사회보장협의체 | | | | |

□ 세부과업(사업) II-3-1-2. 실무분과 활성화 사업

- (배경) 시 지역사회보장협의체에 소속되어 있는 민관협의체 위원들이 용이하고 긍정적인 협업을 할 수 있도록 각 영역의 특성에 맞게 활성화를 위한 활성화 사업 지원
- (내용) 각 실무분과 민관 협의체위원들의 협업을 통한 활성화 사업 지원

○ (성과지표)

| | | | | | |
|------------|--------------------------|-------|-------|-------|-------|
| 성과지표 명(단위) | 실무분과 활성화사업 수(단위 : 건수) | | | | |
| 지표정의 | 실무분과별 활성화 사업 진행 건수 | | | | |
| 연도별 목표 | 2022년 | 2023년 | 2024년 | 2025년 | 2026년 |
| | 계획수립 | 9 | 9 | 9 | 9 |
| 목표설정 근거 | 실무분과 9개 전체 다 수행을 기본으로 설정 | | | | |
| 자료출처 | 시 지역사회보장협의체 | | | | |

3) 대표과업 2. 읍·면·동 지역사회보장협의체 활성화 및 지원 방안

(1) 대표과업 성과지표

□ 대표과업 2. 읍·면·동 지역사회보장협의체 활성화 및 지원 방안

○ (배경) 2015년 7월 ‘사회보장급여의 이용·제공 및 수급권자 발굴에 관한 법률’의 제정과 함께 읍면동 단위 민관협력기구로 구성되어 2016년부터 운영되어 읍·읍면동 지역사회보장협의체는 2019년부터 본격적으로 행안부와 복지부가 협력하여 주민 참여형 인적안전망을 구축. 이에 읍면동 단위의 주민참여를 바탕으로 민관협력 특화사업 활성화 진행. 일반적으로 진행되는 협의체 사업인 밑반찬 나눔 및 배달, 이미용 및 세탁서비스, 주거환경개선, 결연후원사업 등을 제외하고 읍면동의 특성에 맞춘 사업을 개발하고 진행 필요

- (내용) 읍면동지역사회보장협의체 특화사업 활성화

○ (성과지표)

| | | | | |
|------------|-----------------------------------|-------|-------|-------|
| 성과지표 명(단위) | 민관협력특화사업 활성화 증가율(단위 : 비율) | | | |
| 지표정의 | 군산시 27개 읍면동의 특화사업 수 | | | |
| 연도별 목표 | 2023년 | 2024년 | 2025년 | 2026년 |
| | 1.2 | 1.4 | 1.6 | 1.8 |
| 목표설정 근거 | 27개 읍면동의 2022년 특화사업 수 대비 0.2%씩 증가 | | | |
| 자료출처 | 읍면동지역사회보장협의체 | | | |

(2) 세부과업(사업) 성과지표

□ 세부과업(사업) II-3-2-1. 읍면동협의체 특화사업 활성화

○ (배경) 읍면동 주민센터와 마을 내 민간 복지관, 시설, 단체 등이 협력하여 읍면동지역사회보장협의체를 구축하고 이에 지역주민의 다양한 욕구와 필요에 맞는 우리마을 특색 있는 사업을 통해 민관협력을 활성화 시킴.

- (내용) 민관협력 활성화를 위한 특화사업

○ (성과지표)

| | | | | | |
|------------|-----------------------|-------|-------|-------|-------|
| 성과지표 명(단위) | 민관협력 활성화 특화사업 수 | | | | |
| 지표정의 | 읍면동지역사회보장협의체 특성화사업 발굴 | | | | |
| 연도별 목표 | 2022년 | 2023년 | 2024년 | 2025년 | 2026년 |
| | | 27건 | 27건 | 27건 | 27건 |
| 목표설정 근거 | 27개 읍면동의 2022년 특화사업 수 | | | | |
| 자료출처 | 읍면동지역사회보장협의체 | | | | |

□ 세부과업(사업) II-3-2-2. 착한가게 활성화

○ (배경) 읍면동지역사회보장협의체의 자원연계 발굴의 주요분야로써 읍면동내에 소외계층 및 취약계층 등 또는 발굴된 위기가구를 도와주기 위해 자영업자들을 대상으로 착한가게를 발굴. 사회복지공동모금회와 연계하여 대상자 지원과 읍면동 지역사회보장협의체 활성화를 위해 주민참여형 특화사업 진행을 위해 자원 마련 제공.

- (내용) 지역사회 민간 자원조사를 바탕으로 착한가게 지속적인 발굴 및 유지

- (내용) 읍면동협의체 위원(민간) 중심으로 명예사회복지공무원, 복지통(이)장, 지역주민이 협력하여 추진

○ (성과지표)

| | | | | | |
|------------|--------------------------------|-------|-------|-------|-------|
| 성과지표 명(단위) | 착한가게 발굴을 위한 읍면동지역사회보장협의체 회의 건수 | | | | |
| 지표정의 | 읍면동지역사회보장협의체 회의 건수 | | | | |
| 연도별 목표 | 2022년 | 2023년 | 2024년 | 2025년 | 2026년 |
| | 계획수립 | 27 | 27 | 27 | 27 |
| 목표설정 근거 | 27개 읍면동지역사회보장협의체 회의 | | | | |
| 자료출처 | 읍면동지역사회보장협의체 회의록 | | | | |

4) 재원 규모 및 조달 방안

□ 해당사항 없음

- 중점추진사업 및 세부사업 구성에 있어 총액 10억 이상 사업, 제4기 계획대비 변경사업, 제5기 기본계획 수립을 위해 신규 편성된 사업이 부재

마. 지역발전 전략 4. 지역사회보장 인프라 확충

1) 지역사회보장 인프라 확충 현황 및 추진배경

(1) 지역사회보장 인프라 현황

□ 사회보장 시설 현황(복지관, 시설 등)

- (배경) 군산시는 사회보장 시설로 생활시설 60개소, 이용시설 285개소의 인프라를 확충
 - (내용) 노숙인 영역 1개소, 노인 영역 81개소, 장애인 영역 23개소, 아동청소년
 영역 68개소, 여성 영역 5개소, 가정 영역 3개소, 영유아 영역 160개소, 지역
 사회 영역 4개소임

| 구 분 | 시 설 구 분 | 개 소 | 현원 | 종사자 | 비 고 |
|------------|-------------|-------|---------|--------|--------|
| | 총계 | 345개소 | 12,849명 | 3,462명 | |
| 생 활 시 설 | 노숙인시설 | 1 | 45 | 16 | |
| | 노인복지생활시설 | 31 | 1,162 | 786 | |
| | 장애인생활시설 | 9 | 112 | 91 | |
| | 아동생활시설 | 15 | 162 | 140 | |
| | 한부모가족시설 | 2 | 54 | 9 | |
| | 여성폭력피해자보호시설 | 2 | 20 | 12 | |
| 이 용 시 설 | 사회복지관 | 2 | 1,020 | 24 | 일 이용인원 |
| | 노인복지관 | 2 | 1,350 | 29 | 일 이용인원 |
| | 장애인복지관 | 1 | 370 | 31 | 일 이용인원 |
| | 노인이용시설 | 48 | 1,183 | 464 | |
| | 지역자활센터 | 2 | 206 | 18 | |
| | 장애인재활시설 | 13 | 359 | 80 | |
| | 어린이집 | 160 | 5,167 | 1,541 | |
| | 지역아동센터 | 46 | 1,310 | 118 | |
| | 다함께돌봄센터 | 3 | 56 | 7 | |
| | 청소년시설 | 4 | 273 | 51 | |
| | 여성피해자상담시설 | 3 | - | 13 | |
| | 군산시가족센터 | 1 | - | 32 | |

□ 사회보장 시설 외 인프라 현황(병원, 보건소, 박물관 등)

- (배경) 군산시의 공공데이터 2019년 기준으로 종합병원 2개소, 일반병원 7개소, 요양병원 8개소, 한방병원 1개소, 서부건강생활지원센터의 인프라를 갖고 있음. 보건소의 현황은 1개의 보건소와 13개의 보건지소, 16개 보건진료소를 운영하고 있음. 박물관은 지자체에서 운영하는 7개와 국립군산대학교 박물관 1개, 도서관의 현황은 시립도서관 1개, 공립도서관 4개, 작은도서관 16개소의 인프라를 구축하고 있음

- (내용)

| 의료기관종별 | 의료기관명 | 병실수 | 병상수 | 비고 |
|--------|----------------------|-----|-----|----|
| 종합병원 | 의료법인오성의료재단동군산병원 | 94 | 283 | |
| 종합병원 | 전라북도 군산의료원 | 113 | 413 | |
| 병원 | 의료법인 관주의료재단 정다운병원 | 49 | 203 | |
| 병원 | 의료법인 모세의료재단 모세병원 | 21 | 62 | |
| 병원 | 의료법인 평화의료재단 군산성신병원 | 59 | 201 | |
| 병원 | 의료법인성하의료재단누가병원 | 34 | 142 | |
| 병원 | 의료법인의인의료재단차병원 | 32 | 115 | |
| 병원 | 의료법인 유진의료재단 바른몸병원 | 17 | 57 | |
| 병원 | 키움병원 | 28 | 39 | |
| 일반요양병원 | (학교법인 경암학원)봉정요양병원 | 19 | 99 | |
| 일반요양병원 | 군산제일요양병원 | 33 | 140 | |
| 일반요양병원 | 새희망요양병원 | 28 | 128 | |
| 일반요양병원 | 의료법인가암의료재단군산요양병원 | 26 | 169 | |
| 일반요양병원 | 의료법인성곡의료재단군산효자요양병원 | 37 | 160 | |
| 일반요양병원 | 의료법인원광의료재단군산원광효도요양병원 | 87 | 569 | |
| 일반요양병원 | 의료법인한빛의료재단행복한요양병원 | 33 | 146 | |
| 일반요양병원 | 참사랑요양병원 | 120 | 597 | |
| 한방병원 | 노블한방병원 | 14 | 44 | |

(2) 지역발전 전략 4 추진배경

□ 대표과업 1. 주거생활지원 인프라 구축

- (배경) 최근 우리는 수요자 중심의 복지 및 보장의 제공과 맞춤형복지지원의 추세에 있음. 이에 수요자 중심의 주거상담 필요성 증대와 주거복지 정책의 새로운 단계 진입. 그리고 주거지원 서비스 체계화 필요성이 제기됨. 특히 지자체의 다양한 실과에 주거지원 업무가 분산되어 서비스 이용과 접근성이 불편하며 수요자의 다양한 욕구 및 실태 파악하여 지역밀착형 주거복지 지원 정책을 수립하는데 한계가 있음. 지역의 민간단체들도 별도의 주거복지 통합 전달체계 구축의 필요성을 제기. 고령화, 저출산, 양극화의 심화로 주거 및 복지욕구가 증가하고 있으며 이는 공공부문의 역할만으로 한계가 있음. 지역사회에 밀착된 비영리 부문과 협력적 파트너십이 요구되며 주거복지 로드맵 및 도시재생과의 연계를 통한 지속 실천과 지역 현황에 맞는 지원 가능한 주거복지 서비스 전문 기관의 필요성이 대두
- (내용) 군산시의 사회보장인프라 구축을 위한 대표과업으로 주거생활지원 인프라 구축으로 설정, 이를 위해 주거복지센터 설치율과 치매안심마을 운영 비율을 근거로 진행
 - (내용) 군산시의 노령인구, 1인 단독가구의 증가추세와 농촌지역 및 단독주택의 생활환경 불편함의 호소에 따른 주거복지센터 설치 및 치매안심마을 운영

□ 대표과업 2. 사회보장정보 인프라 구축(한눈에 시스템 운영)

- (배경) 군산시의 매년 변화하는 시정내용에 대해 잘 모르거나 정보 부족으로 서비스가 누락되거나 수혜를 받지 못함에 있어 종합정보 제공 및 홍보 강화 필요. 예를 들어 사회보장조사자료에 따르면 평균적으로 장애인돌봄 관련 지원 및 서비스에 대해서는 40.9%가 모른다고 하였으며, 이용 경험은 72.2%가 없다고 하였고 61.9%가 향후 이용할 의향이 있다고 함. 이에 수많은 군산시 정책과 국가정책 지원 및 혜택사항을 간편 검색지원을 통해 시민들이 손쉽게 정보에 접근할 수 있도록 편의 제공 필요
- (내용) 세부과업으로 주민복지안내서 제작, 주거복지 안내서 제작을 통하여 취약계층의 수혜가 누락되지 않도록 정보안전망 구축

2) 대표과업 1. 주거생활지원 인프라 구축

(1) 대표과업 성과지표

□ 대표과업 1. 주거생활지원 인프라 구축

○ (배경) 취약계층 및 중산층 이하의 복잡하고 다양한 주거문제 발생, 이와 더불어 일상생활에서 겪는 어려움이 질병 및 질환으로 일상생활에 어려움을 겪는 가구가 기초수급가구에서 71.4%, 장애인가구 69.5%, 65세 이상 51.2% 경험을 한 적이 있다하여 이를 보완하기 위해 맞춤형 주거문제 해결 필요. 주거에 있어 장애인 가구(21.1%) > 기초수급가구(18.1%) > 소득2분위(17.8%) > 월세(17.6%)의 순으로 시급하다고 보았으며, 읍면지역(8.7%) > 고용주/자영업자(8.5%) > 비노인가구(7.9%) > 비장애인가구(7.6%) > 40~65세미만(7.5%) > 단독주택지역(7.2%) > 기초수급가구(7.1%)의 순으로 시군구가 노력하지 않는다고 생각하는 것으로 나타남. 또한 치매와 관련하여 사전 교육을 통한 노인돌봄 영역에서의 치매 어르신을 위한 관심을 갖고 지지적인 환경 조성 필요

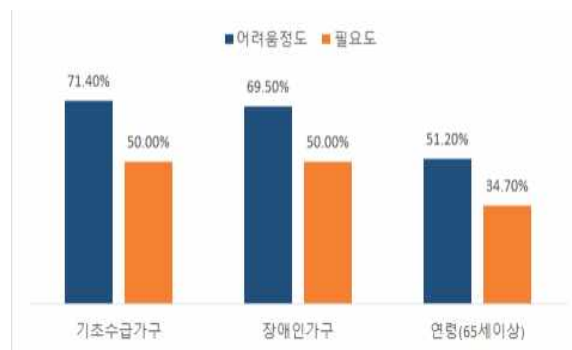

○ (내용) 군산시 주거복지센터 설치, 치매안심마을 운영 제고

○ (성과지표)

| | | | | |
|------------|--|-------|-------|-------|
| 성과지표 명(단위) | 주거생활지원 인프라 구축율(단위 : 비율) | | | |
| 지표정의 | 세부과업인 주거복지센터 설치와 치매안심마을 운영의 제고 | | | |
| 연도별 목표 | 2023년 | 2024년 | 2025년 | 2026년 |
| | 50 | 80 | 100 | 100 |
| 목표설정 근거 | 주거복지센터 설치율+치매안심마을 운영 비율/200*100 | | | |
| 자료출처 | 주거복지계/주거복지센터 계획, 예산확보, 설립 및 운영 보고서 군산시치매안심센터/치매안심마을 운영결과보고서 | | | |

(2) 세부과업(사업) 성과지표

□ 세부과업(사업) II-4-1-1. 주거복지센터 설치

- (배경) 주거기본법 및 군산시 주거 기본 조례의 추진 근거를 바탕으로 진행. 주거취약계층 및 중산층 이하의 복잡하고 다양한 주거 문제를 파악하고 주거 안정을 찾게 하기 위한 상담 및 정보 제공, 사례관리 전담기구 필요. 이에 취약 계층에게 주거관련 종합서비스 제공 및 주거문제 해결을 위한 상담, 주거서비스 제공
- (추진내용) 전국 공통 주거복지서비스 사업을 제외한 빈집활용, 주거지 재생(주거 복지+도시재생+통합돌봄 융복합 사업), 귀농/귀촌 주거서비스, 주거복지 커뮤니티 사업, 지원주택 공급(빈집활용 등), 지자체 업무 지원사업 등의 특화사업을 추진
- (내용) 군산시 주거복지센터 설치

○ (성과지표)

| | | | | | |
|------------|---------------------------------------|-------|-------|-------|-------|
| 성과지표 명(단위) | 주거복지센터 설립 추진률(단위 : 설립 추진률) | | | | |
| 지표정의 | 군산시 주거복지센터 공정율 | | | | |
| 연도별 목표 | 2022년 | 2023년 | 2024년 | 2025년 | 2026년 |
| | 사업계획 | 30 | 50 | 100 | 100 |
| 목표설정 근거 | 주거복지센터 계획 30%, 예산확보 50%, 설립 및 운영 100% | | | | |
| 자료출처 | 주거복지계/주거복지센터 계획, 예산확보, 설립 및 운영 보고서 | | | | |

□ 세부사업 I-4-6. 치매안심마을 운영

- (배경) 군산시는 21년 기준 65세 이상 노년 인구비율이 19.9%로 초고령사회를 앞두고 있으며 이에 따른 노인 치매인구의 증가로 인해 이들의 사회적 고립을 방지하고 지역사회 지지적인 환경을 조성하고자 ‘치매관리법 치매정책 사업 안내서’ 를 바탕으로 치매안심마을 구축이 필요
- (내용) 치매 조기 검진 시행, 치매 인식 개선 교육 및 캠페인, 환경개선사업 등

○ (성과지표)

| | | | | | |
|------------|-----------------------------|-------|-------|-------|-------|
| 성과지표 명(단위) | 치매 조기 검진 참여자율(%) | | | | |
| 지표정의 | 조기검진자수/목표치×100 | | | | |
| 연도별 목표 | 2022년 | 2023년 | 2024년 | 2025년 | 2026년 |
| | 100 | 110 | 110 | 110 | 110 |
| 목표설정 근거 | 60세 이상 노인 110명 이상 치매조기검진 참여 | | | | |
| 자료출처 | 치매안심마을 운영결과보고서 | | | | |

3) 대표과업 2. 사회보장정보 인프라 구축(한눈에 시스템 운영)

(1) 대표과업 성과지표

□ 대표과업 2. 사회보장정보 인프라 구축(한눈에 시스템 운영)

○ (배경) 매년 변화하는 군산시정 내용에 대한 종합 정보 제공 및 홍보기능 강화 필요. 수많은 군산시(국가정책 포함) 지원 및 혜택사항 간편 검색지원을 통해 시민들이 손쉽게 정보에 접근할 수 있도록 시민 편의 제공

- (내용) 검색 범주(성별·연령·분야)별 ‘한눈에’ 검색시스템 구축

- 지원대상, 신청기간, 신청방법, 신청서류, 지원내용, 소관부서 등 세부 안내에 필요한 사항 기록

○ (성과지표)

| | | | | |
|------------|--------------------------|-------|-------|-------|
| 성과지표 명(단위) | 안내 책자 제작 횟수 (단 위 : 횟수) | | | |
| 지표정의 | 주민복지안내서 및 주거복지 안내서 제작 횟수 | | | |
| 연도별 목표 | 2023년 | 2024년 | 2025년 | 2026년 |
| | 2 | 2 | 2 | 2 |
| 목표설정 근거 | 2022년 복지 안내 책자 제작건 | | | |
| 자료출처 | 복지기획계/주거복지계/군산시 홈페이지 | | | |

(2) 세부과업(사업) 성과지표

□ 세부과업(사업) II-4-2-1. 주민복지안내서 제작

- (배경) 매년 변화하는 복지사업 내용에 대한 종합 정보 제공 및 홍보기능 강화 필요. 복지사업에 대한 정보 부족으로 복지서비스 혜택 누락자를 사전에 방지하여 복지대상자의 복지 증진
- (내용) 다양한 분야의 사회복지 제도 및 서비스에 대한 홍보 책자 제작 및 배부

○ (성과지표)

| | | | | | |
|------------|---------------------|-------|-------|-------|-------|
| 성과지표 명(단위) | 안내 책자 배부(단위 : 권수) | | | | |
| 지표정의 | 안내 책자 배부 수 | | | | |
| 연도별 목표 | 2022년 | 2023년 | 2024년 | 2025년 | 2026년 |
| | 3,200 | 3,200 | 3,200 | 3,200 | 3,200 |
| 목표설정 근거 | 2022년 주민복지안내서 배부 현황 | | | | |
| 자료출처 | 복지정책기획계/사업계획서 | | | | |

□ 세부과업(사업) II-4-2-2. 주거복지 안내서 제작

- (배경) 주거취약계층이 정보의 부족으로 수혜가 누락됨을 사전에 방지하고 시민의 주거권에 대한 인식을 향상 및 사각지대 없는 주거취약계층의 주거복지 안전망 구축
- (내용) 주거복지안내 책자 및 홍보물 제작

○ (성과지표)

| | | | | | |
|------------|--|-------|-------|-------|-------|
| 성과지표 명(단위) | 안내 책자 홍보물 제작(단위 : 비율) | | | | |
| 지표정의 | 사업비 집행액/사업 예산액×100 | | | | |
| 연도별 목표 | 2022년 | 2023년 | 2024년 | 2025년 | 2026년 |
| | 100 | 100 | 100 | 100 | 100 |
| 목표설정 근거 | 안내책자 제작 목표 부수 300부, 홍보전단지 제작 목표 4,000장 | | | | |
| 자료출처 | 주택행정과/안내책자 및 홍보전단지 제작 보고서 | | | | |

4) 재원 규모 및 조달 방안

□ 해당사항 없음

- 중점추진사업 및 세부사업 구성에 있어 총액 10억 이상 사업, 제4기 계획대비 변경사업, 제5기 기본계획 수립을 위해 신규 편성된 사업이 부재

4. 제5기 지역사회보장계획 관리체계

가. 지역사회보장 관련 입법 지원

1) 세부사업(과업) 관련 법·조례 현황

| 사업번호 | 세부사업(과업) 명 | 항목 | | 법 및 조례명 |
|-------|--------------------------------|----|----|---|
| | | 법 | 조례 | |
| I-1-2 | 청소년 스트레스 해소 박람회 개최 | ◎ | ◎ | · 청소년기본법 제8조, 군산시 청소년육성기본조례 제3조, 제5조 |
| I-1-3 | 공공학습앱 공부의 명수 개발 | | ◎ | · 군산시 교육지원에 관한 조례 |
| I-1-4 | 초등학생 문화페이 지원 | ◎ | | · 문화예술진흥법 제15조의3 |
| I-1-5 | 동네문화카페 활성화 | | ◎ | · 군산시평생학습 진흥조례 제4조(경비보조 및 지원) |
| I-1-6 | 희망스터디 지원사업 | | ◎ | · 군산시 저소득주민 생활안정 지원에 관한 조례 제4조 |
| I-1-7 | 은파호수공원 무장애 관광지 조성 | ◎ | | · 장애인 노인 입산부 등의 편의증진 보장에 관한 법률 |
| I-2-1 | 찾아가는 생활돌봄 복지서비스, “우리동네 흥반장” | ◎ | | · 사회복지기본법 제5조 |
| I-2-2 | 무연고 사망자 공영장례 지원 | | ◎ | · 군산시 공영장례 지원 조례 |
| I-2-3 | 군산형 아이돌봄 서비스 추진 | ◎ | ◎ | · 아이돌봄지원법 제20조 · 군산시 아이돌봄지원에 관한 조례 |
| I-2-5 | 지적장애인 배회감지기 보급 | ◎ | | · 실종아동등의 보호 및 지원에 관한 법률 제3조(국가의 책무) · 장애인복지법 제6조, 제9조 제35조, 제53조 |
| I-2-6 | 부모교육 통합네트워크 구축 | ◎ | ◎ | · 건강가정기본법 제32조(건강가정교육) · 전라북도 부모교육 지원 조례 제7조(재정지원 등) · 지방보조금 관리기준 및 군산시 지방보조금 관리조례 준용 |
| I-2-7 | 영유아 상해보험 확대지원 | | ◎ | · 군산시 영·유아 상해 및 질병보험 지원 조례(2019. 8. 1.제정) |
| I-2-8 | 군산형 긴급복지지원사업 | ◎ | | · 긴급복지지원법 제4조(국가 및 지방자치단체의 책무) |
| I-3-1 | 창업희망키움사업 | | ◎ | · 군산시 청년기본 조례 제18조 |
| I-3-2 | 군산형 청년수당 | ◎ | ◎ | · 청년고용촉진 특별법 제3조(국가 및 지방자치단체 등의 책무) · 군산시청년기본조례 제18조(청년 고용촉진 및 일자리창출) |
| I-3-3 | 공공부문 청년멘토 사업 | ◎ | ◎ | · 청년고용촉진 특별법 제3조(국가 및 지방자치단체 등의 책무) · 군산시청년기본조례 제 18조(청년 고용촉진 및 일자리창출) |
| I-3-4 | 군산STAY 청년창업 주거지원사업 | ◎ | ◎ | · 군산시 청년기본 조례 제18조, 중소기업창업 지원법 제11조 |
| I-3-5 | 발달장애인 평생학습관 운영 | | ◎ | · 군산시 발달장애성인 평생교육 지원조례 |
| I-3-6 | 재활용품 수집인 지원 강화 | | ◎ | · 군산시 재활용품 수집인 지원에 관한 조례제정(2019.5.15.) |

| | | | | |
|----------|-------------------------|---|---|---|
| I-4-2 | 무료 여성 생리용품 자판기 설치 | | ◎ | · 군산시 양성평등기본조례 제20조 및 제21조 |
| I-4-3 | 군산사랑상품권 기부기능 도입 | ◎ | | · 기부금품의 모집 및 사용에 관한 법률 · 사회복지공동모금회법 |
| I-4-4 | 청년 및 신혼부부 임대보증금 지원 | | ◎ | · 군산시 청년 및 신혼부부 임대주택 임대보증금 지원 조례 |
| I-4-5 | 생명사랑마을운영 | | ◎ | · 군산시 자살예방 및 생명존중문화 조성 에 관한 조례 |
| I-4-6 | 치매안심마을운영 | ◎ | | · 치매관리법 및 치매정책 사업안내 |
| I-4-7 | 저소득층 노인 목욕권 지원사업 | | ◎ | · 군산시 경로 목욕권 지원 조례 |
| I-4-8 | 농어촌 중고등학생 통학택시 지원사업 | ◎ | | · 농어업인 삶의 질 향상 및 농어촌지역 개발 촉진에 관한 특별법 제23조 (농어촌학교 학생의 교육 지원) |
| II-1-1-1 | 사각지대 안전망 구축 | ◎ | | · 사회보장급여의 이용·제공 및 수급권자 발굴에 관한 법률 및 시행령 |
| II-1-2 | 부적정 수급방지 | ◎ | | · 사회보장급여의 이용·제공 및 수급권자 발굴에 관한 법률 제19조 |
| II-1-2-1 | 부정수급 예방안내문 제작 및 예방교육 | ◎ | | · 사회보장급여의 이용·제공 및 수급권자 발굴에 관한 법률 제19조 |
| II-1-2-2 | 부정수급 모니터링제도 활성화 | ◎ | | · 국민기초생활보장법 제23조 |
| II-2-1-2 | 군산 안심서비스 앱 민관협력 홍보 | | ◎ | · 군산시 1인가구 고독사 예방을 위한 지원 조례 |
| II-2-2-1 | 명예사회복지공무원 활성화 | ◎ | | · 사회보장기본법 제5조 |
| II-2-2-2 | 마을돌봄 위기대응체계 구축 | ◎ | | · 사회보장기본법 제5조 |
| II-3-1-1 | 실무분과 회의 내실화 | ◎ | | · 사회보장급여의 이용·제공 및 수급권자 발굴에 관한 법률 제41조 및 시행규칙 제6조 |
| II-3-2-1 | 읍면동지역사회보장협의체 특화사업 | ◎ | | · 사회보장급여의 이용·제공 및 수급권자 발굴에 관한 법률 제41조 및 시행규칙 제7조 |
| II-4-1-1 | 주거복지센터 설치 | ◎ | ◎ | · 주거기본법, 군산시주거기본조례 |

2) 세부사업(과업) 관련 조례·지침 지원계획

| 사업번호 | 세부사업 명 | 지원 계획 항목 | | 조례·지침 명 |
|-------|------------------------|----------|----|------------------------------|
| | | 조례 | 지침 | |
| 1-4-1 | 중고등학생 무상 시내버스 요금 도입 | ◎ | | 군산시 중고등학생 무상 시내버스요금 지원 조례 |

나. 지역사회보장계획 운영 점검 및 평가

1) 제5기 지역사회보장계획 수정·보완 관리체계

| 구분 | | 제5기 지역사회보장계획 관리체계 | | | | | |
|------------------|------------------------|-------------------------|----------|----------|----------|---------|--------|
| 관리 주체 | 책임자 | 고석권 복지정책과장, 박희수 실무위원장 | | | | | |
| | 공공 실무책임자 | 김종훈 복지기획계장, 김소연 복지기획주무관 | | | | | |
| | 민간 참여자 | 이진선 연구원 | 정성미 연구원 | 고원중 사무국장 | 차영선 사무국장 | | |
| | | 이상준 사무국장 | 정승철 사무국장 | 김혜경 부장 | 고현진 부장 | | |
| 수립 절차 | 절차 | 계획수립단계 | 모니터링단계 | 중간점검단계 | 모니터링단계 | 결과보고단계 | |
| | 시기 | '23 | 22년 11월 | 23년 4월 | 23년 9월 | 23년 11월 | 24년 2월 |
| | | '24 | 23년 11월 | 24년 4월 | 24년 9월 | 24년 11월 | 25년 2월 |
| | | '25 | 24년 11월 | 25년 4월 | 25년 9월 | 25년 11월 | 26년 2월 |
| | | '26 | 25년 11월 | 26년 4월 | 26년 9월 | 26년 11월 | 27년 2월 |
| 수정·보완 범위 및 방법 | 이행 점검을 통한 효과성 및 효율성 검토 | | | | | | |

2) 연차별 시행계획 수립체계

| 구분 | | 연차별 시행계획 수립체계 | | | | | |
|----------|-------------------|-----------------------|---------|---------|---------|---------|--------|
| 수립 주체 | 책임자 | 고석권 복지정책과장, 박희수 실무위원장 | | | | | |
| | 공공 | 김종훈계장 | 민문기계장 | 강창완계장 | 이영란계장 | 박성엽계장 | |
| | | 최미숙계장 | 문훈계장 | 박민주계장 | 김도현계장 | 강민정계장 | |
| | 민간 | 이상준 분과장 | 고현진 분과장 | 김은정 분과장 | 정락영 분과장 | 양경이 분과장 | |
| 최이화 분과장 | | 신대위 분과장 | 강영진 분과장 | 김정환 분과장 | 차영선사무국장 | | |
| 수립 절차 | 절차 | 계획수립단계 | 모니터링단계 | 중간점검단계 | 모니터링단계 | 결과보고단계 | |
| | 시기 | '23 | 22년 11월 | 23년 4월 | 23년 9월 | 23년 11월 | 24년 2월 |
| | | '24 | 23년 11월 | 24년 4월 | 24년 9월 | 24년 11월 | 25년 2월 |
| | | '25 | 24년 11월 | 25년 4월 | 25년 9월 | 25년 11월 | 26년 2월 |
| | | '26 | 25년 11월 | 26년 4월 | 26년 9월 | 26년 11월 | 27년 2월 |
| 환류 | 9개 실무분과회의를 통한 피드백 | | | | | | |

3) 연차별 시행계획 관리체계

| 구분 | | 시행계획 모니터링 | | | 시행계획 자체평가 | | |
|----------|------------|-----------------------|--------------|-------------|-----------------------|--------------|-------------|
| 관리 주체 | 책임자 | 고석권 복지정책과장, 박희수 실무위원장 | | | 고석권 복지정책과장, 박희수 실무위원장 | | |
| | 공공 | 김종훈 복지기획계장 | | | 김종훈 복지기획계장 | | |
| | 민간 | 9개 실무분과장 | | | 9개 실무분과장 | | |
| 관리 대상 | 범위 | 46개 세부사업(과업) | | | 46개 세부사업(과업) | | |
| 관리 절차 | 절차 | 절차별 수행 시기 및 횟수 | | | 절차별 수행 시기 및 횟수 | | |
| | | 9개 실무분과 회의 | 9개 분과장 회의 | 실무협의체 회의 | 9개 실무분과 회의 | 9개 분과장 회의 | 실무협의체 회의 |
| | 시기 (주기) | 상·하반기 | 상·하반기 | 상·하반기 | 사업종료후 | 사업종료후 | 사업종료후 |
| | 횟수 | 18회 | 2회 | 2회 | 9회 | 1회 | 1회 |
| 관리 방법 | 관리 사항 | 세부사업 이행률 검토 | | | 세부사업별 실적 검토 | | |
| | 관리 지표 | 각 사업별 지표 | | | 각 사업별 예산 집행률 및 실적 | | |
| | 방법 | 세부사업별 이행률 확인 | | | 효율성 및 효과성 확인 | | |
| 결과환류 | | 9개 실무분과회의를 통한 피드백 | | | 9개 실무분과회의를 통한 피드백 | | |

4) 연차별 시행계획의 실적보고서 관리체계

| 구분 | | 연차별 시행계획의 실적보고서 관리체계 | | | | | |
|----------|-------------------|-----------------------|---------|---------|---------|---------|--------|
| 수립 주체 | 책임자 | 고석권 복지정책과장, 박희수 실무위원장 | | | | | |
| | 공공 | 김중훈계장 | 민문기계장 | 강창완계장 | 이영란계장 | 박성엽계장 | |
| | | 최미숙계장 | 문훈계장 | 박민주계장 | 김도현계장 | 강민정계장 | |
| | 민간 | 이상준 분과장 | 고현진 분과장 | 김은정 분과장 | 정락영 분과장 | 양경이 분과장 | |
| | | 최이화 분과장 | 신대위 분과장 | 강영진 분과장 | 김정환 분과장 | 차영선사무국장 | |
| 수립 절차 | 절차 | 계획수립단계 | 모니터링단계 | 중간점검단계 | 모니터링단계 | 실적보고단계 | |
| | 시 기 | '23 | 22년 11월 | 23년 4월 | 23년 9월 | 23년 11월 | 24년 2월 |
| | | '24 | 23년 11월 | 24년 4월 | 24년 9월 | 24년 11월 | 25년 2월 |
| | | '25 | 24년 11월 | 25년 4월 | 25년 9월 | 25년 11월 | 26년 2월 |
| | | '26 | 25년 11월 | 26년 4월 | 26년 9월 | 26년 11월 | 27년 2월 |
| 환류 | 9개 실무분과회의를 통한 피드백 | | | | | | |

주: 매년 연차별 시행계획의 실적보고서 제출 기한(매년 2월 28일)을 기준으로 역산하여 수립일정 설정

다. 지역사회보장지표 및 통계관리

| 자료명(기관) | 활용 현황 및 계획 | 관리 주체 및 방안 |
|----------------------------------|--|---|
| 지역사회보장지표 (지역사회보장균형 발전지원센터) | <ul style="list-style-type: none"> · 지역사회보장계획 성과 지표 활용 · 지역사회보장지표 각 분야 시·군·구 유형별 현황 분석 자료를 활용하여 취약 분야 진단 · 추진전략의 사업 구성시 근거 자료로 활용 | <ul style="list-style-type: none"> · 지역사회보장지표 공표자료의 활용 및 미공표 자료에 대한 지자체 DATA를 활용하여 최신화 유지 관리 |
| 제5기 지역사회보장조사 | <ul style="list-style-type: none"> · 지역진단 활용 · 신설·변경·폐지 사업의 근거자료로 활용 · 지역주민 욕구 진단에 활용 | <ul style="list-style-type: none"> · 지역사회보장조사 DATA 플랫폼 구축 사업을 통해 체계적인 데이터 관리 체계 구축 예정 |
| 만족도 조사 | <ul style="list-style-type: none"> · 추진전략 성과지표 활용 | <ul style="list-style-type: none"> · 연간 조사를 통한 데이터 최신화 유지 관리 |

5. 별첨자료

[첨부 1] 제5기 기본계획 수립 체계

1) 시행계획 수립 TF 구성

□ 총괄 현황

| 구분 | 전체 | 공무원 | | 지역사회보장협의체 | | 민관협력 | |
|-------|------|-------|----------|-----------|------|----------|------|
| | | 담당자 | 유관부서 담당자 | 위원 | 전담인력 | 민간기관 /시설 | 기타 |
| 인원(명) | 22 | 3 | 2 | 1 | 1 | 13 | 2 |
| 비율(%) | 100% | 13.7% | 9.1% | 4.5% | 4.5% | 59.1% | 9.1% |

□ 세부 구성 현황

| 구분 | 성명 | 소속 및 직위 | 역할 | 비고 |
|-------|-----|--------------------|------------------|-----|
| 위원장 | 박희수 | 군산금강노인복지관장(실무위원장) | 보장계획 전체 기획 | |
| | 고석권 | 군산시청 복지정책과장 | | |
| 위원 1 | 이상준 | 군산장애인종합복지관 사무국장 | 세부사업 논의 및 선정 | 분과장 |
| 위원 2 | 고현진 | 군산노인종합복지관 부장 | 세부사업 논의 및 선정 | 분과장 |
| 위원 3 | 김은정 | 군산시청소년성문화센터장 | 세부사업 논의 및 선정 | 분과장 |
| 위원 4 | 정락영 | 군산청소년수련관 사무국장 | 세부사업 논의 및 선정 | 분과장 |
| 위원 5 | 양경이 | 신광모자원 사무국장 | 세부사업 논의 및 선정 | 분과장 |
| 위원 6 | 최이화 | 군산시정신건강복지센터 부센터장 | 세부사업 논의 및 선정 | 분과장 |
| 위원 7 | 신대위 | 군산종합사회복지관 과장 | 세부사업 논의 및 선정 | 분과장 |
| 위원 8 | 강영진 | 군산시중독관리통합지원센터 팀장 | 세부사업 논의 및 선정 | 분과장 |
| 위원 9 | 김정환 | 군산한마음지역자활센터 부장 | 세부사업 논의 및 선정 | 분과장 |
| 위원 10 | 정승철 | 군산금강노인복지관 사무국장 | 세부사업별 전략 분류 | |
| 위원 11 | 김혜경 | 군산나운종합사회복지관 부장 | 세부사업별 전략 분류 | |
| 위원 12 | 김성엽 | 전라북도 군산의료원 의료사회복지사 | 세부사업별 전략 분류 | |
| 위원 13 | 유창록 | 군산시자원봉사센터 팀장 | 세부사업별 전략 분류 | |
| 위원 14 | 차영선 | 군산시사회복지협의회 사무국장 | 세부사업별 전략 분류 | |
| 위원 15 | 김중훈 | 군산시청 복지기획계장 | 지자체 사업 목록 작성 | |
| 위원 16 | 김소연 | 군산시청 복지기획계 주무관 | 지자체 사업 목록 작성 | |
| 위원 17 | 민문기 | 군산시청 지역복지계장 | 지역발전전략3 세부사업 작성 | |
| 위원 18 | 이찬희 | 군산시청 지역복지계 주무관 | 지역발전전략3 세부사업 작성 | |
| 위원 19 | 고원중 | 군산시지역사회보장협의체 사무국장 | 회의 운영 및 집필 지원 | |
| 위원 20 | 이진선 | 군산대학교 다문화학 박사 | 보장계획 집필 | 연구진 |
| 위원 21 | 정성미 | 군산대학교 가족학 박사 | 보장계획 집필 및 회의록 작성 | 연구진 |

2) 시행계획 수립 TF 운영 결과

| 구분 | 회의 일시 | 회의명 | 참석인원(명) | | | | 안건 | 회의 결과 |
|----|--------|----------------|---------|-----|-----|-------|------------------|--------------------|
| | | | 전체 | 공무원 | 지사협 | 민관 협력 | | |
| 1 | 04.01. | 실무분과장 간담회 | 11 | 1 | 1 | 9 | 지역사회보장계획 수립 정책제안 | 분과별 정책제안 및 의견수렴 |
| 2 | 04.20. | 고용일자리 실무분과회의 | 12 | | 1 | 11 | 지역사회보장계획 수립 정책제안 | 분과별 정책제안 및 의견수렴 |
| 3 | 04.21. | 영유아아동 실무분과회의 | 9 | | 1 | 8 | 지역사회보장계획 수립 정책제안 | 분과별 정책제안 및 의견수렴 |
| 4 | 04.22. | 노인복지 실무분과회의 | 12 | | 1 | 11 | 지역사회보장계획 수립 정책제안 | 분과별 정책제안 및 의견수렴 |
| 5 | 06.26. | 장애인 실무분과회의 | 15 | 2 | 1 | 12 | 지역사회보장계획 수립 정책제안 | 분과별 정책제안 및 의견수렴 |
| 6 | 04.26. | 보건의료 실무분과회의 | 8 | 1 | 1 | 6 | 지역사회보장계획 수립 정책제안 | 분과별 정책제안 및 의견수렴 |
| 7 | 04.27. | 마을공동체 실무분과회의 | 15 | 6 | 1 | 8 | 지역사회보장계획 수립 정책제안 | 분과별 정책제안 및 의견수렴 |
| 8 | 04.28. | 통합사례관리 실무분과회의 | 23 | 4 | 1 | 18 | 지역사회보장계획 수립 정책제안 | 분과별 정책제안 및 의견수렴 |
| 9 | 04.28. | 여성가족 실무분과회의 | 11 | | 1 | 10 | 지역사회보장계획 수립 정책제안 | 분과별 정책제안 및 의견수렴 |
| 10 | 04.28. | 청소년 실무분과회의 | 12 | | 1 | 11 | 지역사회보장계획 수립 정책제안 | 분과별 정책제안 및 의견수렴 |
| 11 | 05.03. | 사회보장관련 기관장 간담회 | 16 | 3 | 1 | 12 | 지역사회보장계획 수립 설명회 | 실무진의 적극 참여 및 협조 |
| 12 | 05.20. | TF회의 | 11 | 2 | 1 | 8 | 수립절차 및 역할 분담 | 분과별 정책제안 및 의견수렴 요청 |
| 13 | 06.03. | TF회의 | 11 | 2 | 1 | 8 | 전략체계별 사업 구성 | 전략별 세부사업 논의 및 설정 |
| 14 | 07.04. | TF회의 | 13 | 2 | 1 | 10 | 정책제안 토론회 | 분과별 정책 제안 의견 제시 |
| 15 | 07.13. | TF회의 | 11 | 2 | 1 | 8 | 전략체계별 사업 구성 | 전략별 세부사업 논의 및 설정 |
| 16 | 08.12. | TF회의 | 12 | 2 | 1 | 9 | 세부사업별 논의 및 목표설정 | 목표 및 전략체계별 설정 |
| 17 | 08.22. | TF회의 | 17 | 2 | 1 | 14 | 전략체계 및 세부사업 선정 | 목표 및 전략체계 구성 |
| 18 | 08.29. | TF회의 | 11 | 2 | 1 | 8 | 전략체계 및 세부사업 선정 | 목표 및 전략체계 명칭 및 구성 |
| 19 | 09.19. | TF회의 | 12 | 2 | 1 | 9 | 세부사업 목표 및 지표설정 | 세부사업 목표 및 지표설정 |
| 20 | 09.22. | TF회의 | 13 | 2 | 1 | 10 | 세부사업 목표 및 지표설정 | 세부사업 목표 및 지표설정 |
| 21 | 10.11. | TF회의 | 18 | 6 | 1 | 11 | 계획(안) 집필 및 최종 수정 | 계획(안) 집필 및 최종 수정 |

[첨부 2] 지역사회보장의 성과, 진단 및 전망

1) 제4기 기본계획의 추진 경과

| 구분 | | 전체 사업 수 (3년 평균, 개) | | | 신설·변경·폐지 사업 수 (3년 합계, 개) | | | 사업달성률 (3년 평균, %) | |
|-----------|------|-----------------------|------|------|-----------------------------|----|----|---------------------|--------|
| | | 총계 | 중점사업 | 세부사업 | 신설 | 변경 | 폐지 | 성과목표 달성률 | 예산 집행률 |
| 총계 | | 27 | 14.7 | 12.3 | | 35 | 11 | 98.6% | 71.5% |
| 년도별 소계 | 2019 | 31 | 16 | 15 | | 6 | 1 | 98.4% | 63.1% |
| | 2020 | 25 | 14 | 11 | | 15 | 5 | 78.8% | 58.9% |
| | 2021 | 25 | 14 | 11 | | 14 | 5 | 118.6% | 92.4% |
| 추진전략 1 | 2019 | 6 | 4 | 2 | | | | 108.8% | 73.6% |
| | 2020 | 5 | 4 | 1 | | 2 | 1 | 101.3% | 63.8% |
| | 2021 | 5 | 4 | 1 | | 2 | 1 | 80.6% | 94.4% |
| 추진전략 2 | 2019 | 3 | 2 | 1 | | | | 88.75% | 74% |
| | 2020 | 4 | 3 | 1 | | | | 78% | 73.75% |
| | 2021 | 4 | 3 | 1 | | | | 82.5% | 83.5% |
| 추진전략 3 | 2019 | 10 | 4 | 6 | | 3 | 1 | 134.9% | 40.2% |
| | 2020 | 7 | 3 | 4 | | 5 | 2 | 96.6% | 44.2% |
| | 2021 | 7 | 3 | 4 | | 5 | 2 | 129.4% | 94% |
| 추진전략 4 | 2019 | 5 | 3 | 2 | | 2 | | 126% | 91.6% |
| | 2020 | 4 | 1 | 3 | | 3 | 1 | 81% | 75.7% |
| | 2021 | 4 | 1 | 3 | | 3 | 1 | 178.9% | 87.5% |
| 추진전략 5 | 2019 | 3 | 1 | 2 | | | | 45.3% | 71.3% |
| | 2020 | 2 | 1 | 1 | | 2 | 1 | 79.3% | 66.7% |
| | 2021 | 2 | 1 | 1 | | 2 | 1 | 95% | 95% |
| 추진전략 6 | 2019 | 4 | 2 | 2 | | 1 | | 86.7% | 27.7% |
| | 2020 | 3 | 2 | 1 | | 3 | | 36.6% | 29.2% |
| | 2021 | 3 | 2 | 1 | | 2 | | 145.5% | 100% |

주: 전체 사업 수, 신설·변경·폐지 사업 수, 사업달성률은 '19~ 21년(3년) 기간의 합계 및 평균값을 제시

□ (전체 사업) 6대 추진전략, 24개 세부사업(14개 중점추진사업)

- (내용) 6대 추진전략은 ‘사회가 품어주는 아이사랑 공동체’, ‘기쁘고 사는 청소년 공동체’, ‘다함께 돌보는 이웃사랑 공동체’, ‘모두가 누리는 문화복지 공동체’, ‘모두가 잘사는 상생 공동체’, ‘참여가 일상이 되는 어울림 공동체’ 이며, 24개 세부사업은 아래의 표를 참조

○ (내용) 사회보장기본계획과의 연계성

| 부문 | 사회보장기본계획('19~23) | | ' 22년도 연차별 시행계획 |
|---------------------|--|--|--|
| 비전 | 국민 모두가 함께 잘사는 포용사회 | | 모두가 누리는 복지도시 군산 |
| 정책 목표 및 전략 | <ul style="list-style-type: none"> ● 포용적 사회보장 체계 구축 ● 사회보장 제도의 연계·조정 강화 ● 지역사회 중심 서비스 이용체계 구축 ● 포용과 혁신의 상호보완 체계 구축 | <p><고용·교육></p> <ul style="list-style-type: none"> · 인적 자원의 역량 제고 및 차별없는 출발선 제공 · 일자리안정망 확충 및 적극적 노동시장 정책 강화 · 노동시장 격차완화 및 일·생활균형 달성 | <ul style="list-style-type: none"> · 다함께 돌봄센터를 통해 돌봄 제공 · 군산형 아이돌봄서비스 · 양질의 보육환경 조성을 위한 공공보육시설 확대 · 부모학교 운영 · 학교밖 청소년 지원사업 · 청소년 문화의집 확충 · 찾아가는 동네문화카페 운영 · 평생교육 프로그램 운영 · 시민과 대학이 함께하는 프로그램 지원 |
| | | <p><소득></p> <ul style="list-style-type: none"> · 취약계층의 인간다운 삶을 위한 공공부조 제도 역할 강화 · 근로연령층 소득보장 확대 · 노후소득보장체계 확충 | <ul style="list-style-type: none"> · 군산형 긴급복지지원사업 · 사회적경제 혁신타운 설립을 통한 인력양성 · 청년자립수당 지원을 통한 자립지원 |
| | | <p><건강></p> <ul style="list-style-type: none"> · 건강보험 보장성 강화 및 건강보장의 지속가능성 제고 · 필수의료 보장 · 예방적 건강관리 체계 구축 | <ul style="list-style-type: none"> · 치매안심마을 구축 · 보호자 없는 병동 수 확대 · 노인 이용 복지시설 중심 만성질환 관리 및 치매 인지증진 프로그램 운영 |
| | | <p><사회서비스></p> <ul style="list-style-type: none"> · 생애주기별, 대상별 사회서비스 확충 · 지역사회 중심 서비스 보장체계 구축 · 공급체계의 공공성 강화 및 신뢰성 제고 | <ul style="list-style-type: none"> · 장애인활동지원사업확대 · 장애인 자립생활체험홈 운영 · 영유아 상해보험 지원 · 청소년 위생용품 무상지원 · 작은도서관 운영 개선 및 확대 · 시민과 함께하는 예술 공연 활성화 |

□ (신설·변경·폐지 사업)

○ (내용)신설 및 폐지 사업

| 사업번호 | 사업명 | 변경유형 | 변경사유 | 지역사회보장협의체 심의여부(일자) | 신설변경 협의절차 이행여부(일자/문서 번호) |
|------|-------------------|------|--------|--------------------|--------------------------|
| 6-3 | 길모퉁이 복지안내 고보조명 설치 | 폐지 | ② 예산변경 | ○ (20. 11) | × (협의제외대상) |

○ (내용)변경 사업 총 9개

| 해당 연도 | 사업 구분 | 사업 번호 | 사업명 | 변경 유형 | 변경 내용 | 변경 사유 | 지역사회보장협의체 심의여부 (일자) | 신설변경 협의의절차 이행여부 (일자/문서 번호) |
|-------|----------|-------|-------------------------|-------|--|--------------------|---------------------|----------------------------|
| 2019 | 중점 추진 사업 | 1-1 | 다함께 돌봄사업 추진 | 변경 | 사업대상, 추진체계, 사업량 및 소요예산 | ②자원 및 예산변화 | ○ | × |
| | 중점 추진 사업 | 1-2 | 군산형 아이돌봄서비스 추진 | 변경 | 사업추진체계, 사업량 및 소요예산, 성과지표 및 측정방법, 연차별 목표 수준 | ②자원 및 예산변화 | ○ | × |
| | 중점 추진 사업 | 1-3 | 공공보육시설 확대 | 변경 | 사업량 및 소요예산, 성과지표 및 측정방법, 연차별 목표 수준 | ②자원 및 예산변화 | ○ | × |
| | 중점 추진 사업 | 1-4 | 부모교육 확대 및 의무화 | 변경 | 사업추진체계, 사업량 및 소요예산, 성과지표 및 측정방법, 연차별 목표수준 | ②자원 및 예산변화 | ○ | × |
| | 중점 추진 사업 | 3-1 | 치매어르신마을 네트워크구축 (치매안심마을) | 변경 | 세부사업명,, 사업목적, 사업추진근거, 사업개요, 사업추진체계, 사업량 및 소요예산, 성과지표 및 측정방법, 연차별 목표 수준 | ④전달체계 및 사업 수행기관 변화 | ○ | × |
| | 중점 추진 사업 | 3-2 | 장애인 활동보조사업 확대 | 변경 | 사업추진체계, 사업량 및 소요예산 | ②자원 및 예산변화 | ○ | × |
| | 중점 추진 사업 | 3-3 | 장애인 자립생활체험 홈 운영 | 변경 | 사업목적, 사업량 및 소요예산, 성과지표 및 측정방법, 연차별 목표수준 | ②자원 및 예산변화 | ○ | × |
| | 중점 추진 사업 | 3-4 | 장애인자립생활가정 운영 | 변경 | 사업내용, 사업 추진체계 | ②자원 및 예산변화 | ○ | × |
| | 세부 사업 | 3-5 | 노인복지·보건 연계강화 | 변경 | 사업추진근거, 사업내용, 사업량 및 소요예산, 성과지표 및 측정방법, 연차별 목표 수준 | ④전달체계 및 사업 수행기관 변화 | ○ | × |
| | 세부 사업 | 3-6 | 노인일자리지원센터 | 변경 | 사업내용, 사업추진체계, 사업량 및 소요예산, | ②자원 및 예산변화 | ○ | × |
| | 세부 사업 | 3-8 | 취약계층 에너지복지사업 확대 | 변경 | 사업량 및 소요예산, 성과지표 및 측정방법, 연차별 목표 수준 | ②자원 및 예산변화 | ○ | × |
| | 세부 사업 | 3-9 | 군산형 긴급복지지원사업 추진 | 변경 | 사업량 및 소요예산, 성과지표 및 측정방법, 연차별 목표 수준 | ②자원 및 예산변화 | ○ | × |
| | 중점 추진 사업 | 4-3 | 평생학습교육 프로그램내실화 | 변경 | 추진배경, 사업추진근거, 사업개요, 성과지표 및 측정방법, 연차별 목표 수준 | ④전달체계 및 사업 수행기관 변화 | ○ | × |

| | | | | | | | | |
|------|--------|-----|-------------------------|----|---|--------------------|---|---|
| | 세부사업 | 4-4 | 작은도서관 운영개선 및 확대 | 변경 | 사업량 및 소요예산, 성과지표 및 측정방법, 연차별 목표 수준 | ②자원 및 예산변화 | ○ | × |
| | 세부사업 | 4-5 | 시민과 함께하는 예술공연 활성화 | 변경 | 사업량 및 소요예산, 성과지표 및 측정방법, 연차별 목표 수준 | ②자원 및 예산변화 | ○ | × |
| | 중점추진사업 | 5-1 | 사회적경제혁신타운 설립 | 변경 | 사업량 및 소요예산, 성과지표 및 측정방법, 연차별 목표 수준 | ②자원 및 예산변화 | ○ | × |
| | 세부사업 | 5-2 | 지역화폐유통시스템 구축 | 변경 | 사업내용, 사업추진단계 및 체계, 사업량 및 소요예산 | ②자원 및 예산변화 | ○ | × |
| | 세부사업 | 5-3 | 청년자립수당 | 변경 | 세부사업명, 사업목적, 추진근거, 사업대상, 추진체계, 성과지표 및 측정방법, 연차별 목표 수준 | ②자원 및 예산변화 | ○ | × |
| | 세부사업 | 6-3 | 길모퉁이 복지안내 고보조명 설치 | 변경 | 사업추진체계, 사업량 및 소요 예산, 성과지표 및 측정방법, 연차별 목표 수준 | ②자원 및 예산변화 | ○ | × |
| | 세부사업 | 6-4 | 찾아가는 동네문화카페·배달 강좌 운영 | 변경 | 세부사업명, 사업추진체계, 사업량 및 소요예산 | ④전달체계 및 사업수행기관 변화 | ○ | × |
| 2020 | 세부사업 | 3-6 | 노인일자리지원센터 | 폐지 | 조직개편 미반영 등 현실성 부족으로 폐지 | ②자원및예산확보의 어려움으로 변경 | ○ | × |
| | 세부사업 | 3-1 | 치매어르신 마을네트워크(치매안심마을) 구축 | 변경 | 안심마을 참여자수 참여자의 만족도 설문조사 | ①수요변화에 따른 성과지표변경 | ○ | × |
| | 세부사업 | 3-3 | 장애인 자립생활체험홈 운영 | 변경 | 자립생활 체험홈 건립 삭제 비등록장애인 삭제 | ②자원및예산확보의 어려움으로 변경 | ○ | × |
| | 세부사업 | 6-4 | 찾아가는 동네문화카페·행복 학습센터 운영 | 변경 | 추진전략 4 모두가 누리는 문화복지 공동체 사업명칭 변경 | ①수요변화에 따른 성과지표변경 | ○ | × |
| | 세부사업 | 4-2 | 청소년 문화의집 확충 | 변경 | 추진전략 2 기피고 사는 청소년공동체 | ①수요변화에 따른 성과지표변경 | ○ | × |
| | 세부사업 | 4-3 | 평생교육 프로그램 내실화 | 변경 | 사업명칭 변경 | ①수요변화에 따른 성과지표변경 | ○ | × |
| 2021 | 세부사업 | 1-6 | 육아가정 부모 월요일 출근시간 조정 | 폐지 | 중앙부처 사업 중복 | ⑦기타 | ○ | × |
| | 중점추진사업 | 3-4 | 장애인자립생활가정 운영 | 폐지 | 3-3사업 중복 체험홈과 그룹홈에서 자립생활가정 형태로 운영되고 있어 삭제 요망됨 | ⑦기타 | ○ | × |

| | | | | | | | |
|--------|------|--------------------------|----|--|-------------------|---|---|
| 세부사업 | 3-8 | 취약계층 에너지복지사업 확대 | 폐지 | 국고보조사업 및 법적의무 사업 | ⑦기타 | ○ | × |
| 중점추진사업 | 4-1 | 어린이 숲 체험원 조성 | 폐지 | 수요변화에 따른 사업 만족도 저하로 인해 사업 중단 필요 공원 내 체험원 조성 대상지의 부재로 예산 미확보 | ①수요변화 ②자원및예산변화 | ○ | × |
| 세부사업 | 5-2 | 군산사랑 상품권 유통시스템 구축 | 폐지 | 국고보조사업으로 폐지 | ⑦기타 | ○ | × |
| 중점추진사업 | 1-4 | 부모교육 확대 및 의무화 | 변경 | 코로나19 및 중복이수자 등 수요변화에 따른 성과목표치 변경 | ①수요변화 | ○ | × |
| 세부사업 | 1-5 | 영유아 상해보험 확대지원 | 변경 | 아동 인구수 감소에 따른 성과목표치 변경 | ①수요변화 | ○ | × |
| 중점추진사업 | 3-1 | 치매어르신 마을네트워크 구축 (치매안심마을) | 변경 | 정책(상위계획)에 따른 성과지표 변경 | ①수요변화 | ○ | × |
| 중점추진사업 | 3-2 | 장애인활동지원사업도 추가지원 사업 | 변경 | 자원및예산확보의 어려움으로 변경 | ②자원 및 예산변화 | ○ | × |
| 중점추진사업 | 3-3 | 장애인자립생활 체험홈 운영 | 변경 | 체험홈 운영 개수로 지표 변경 지방보조금(시비)로 운영되고 있는 액수에 맞게 산정할 필요 있음 | ⑥기타 | ○ | × |
| 세부사업 | 3-9 | 군산형 긴급복지지원사업 추진 | 변경 | 목표량 및 예산 변경 | ①수요변화 | ○ | × |
| 세부사업 | 3-10 | 보호자 없는 병동 확대 (추가된병상수) | 변경 | 2018년부터 보호자 없는 병동 150병상 설치 운영중 / 2021년까지 50병상 확대하여 총200병상 운영 계획) | ⑥기타 | ○ | × |
| 중점추진사업 | 4-3 | 평생교육 프로그램 내실화 | 변경 | 세부 사업과 관련한 자원 및 예산으로 인한 변경 | ②자원 및 예산변화 | ○ | × |
| 세부사업 | 4-4 | 작은도서관 운영 개선 및 확대 | 변경 | 목표달성완료에 따른 성과지표명 수정 | ⑤ 목표달성완료 | ○ | × |
| 세부사업 | 4-5 | 시민과 함께하는 예술공연 활성화 | 변경 | 예산변경 반영에 따른 공연횟수 조정 | ②자원 및 예산변화 | ○ | × |
| 세부사업 | 6-4 | 찾아가는 동네문화카페·행복 학습센터 운영 | 변경 | 세부 사업과 관련한 자원 및 예산으로 인한 변경 | ②자원 및 예산변화 | ○ | × |
| 중점추진사업 | 5-1 | 사회적경제 혁신타운 설립 | 변경 | 세부 사업과 관련한 자원 및 예산으로 인한 변경 | ②자원 및 예산변화 | ○ | × |
| 세부사업 | 5-3 | 청년자립수당 | 변경 | 수요자 - 성과중심 지표 변경) | ⑥기타 | ○ | × |
| 중점추진사업 | 6-1 | 지역바자회 시스템 구축 | 변경 | 사업추진 관련 목표 및 예산 변경 | ②자원 및 예산변화 | ○ | × |
| 세부사업 | 6-3 | 길모퉁이 복지안내 | 변경 | 세부 사업과 관련한 자원 및 예산으로 | ②자원 및 예산변화 | ○ | × |

| | | | 고보조명 설치 | | 인한 변경 | | | |
|------|----------|------|-------------------|----|---------------|------------------------------|---|--------------------------------|
| 2022 | 세부 사업 | 6-3 | 길모퉁이 복지안내 고보조명 설치 | 폐지 | 예산 미확보로 폐지 | ②자원 및 예산변화 | ○ | × |
| | 중점 추진 사업 | 1-4 | 부모학교 운영 | 변경 | 사업명, 목표수준 | ①수요변화 ⑥기타(사유 : 사업명, 목표수준) | ○ | × |
| | 중점 추진 사업 | 3-1 | 치매안심마을 운영 | 변경 | 사업명, 성과지표 변경 | ⑥기타(사유 : 사업명, 성과지표구체화) | ○ | × |
| | 세부 사업 | 3-9 | 군산형 긴급복지지원사업 | 변경 | 성과지표 및 예산변경 | ①수요변화 | ○ | × |
| | 세부 사업 | 3-10 | 보호자 없는 병동 확대 | 변경 | 사업 목표 변경 | ⑥기타 (사유:목표 달성) | ○ | × |
| | 중점 추진 사업 | 4-3 | 평생학습교육 프로그램 내실화 | 변경 | 강사수, 예산액 | ②자원 및 예산변화 | ○ | × |
| | 세부 사업 | 4-4 | 작은도서관 운영 개선 및 확대 | 변경 | 변화에 따른 성과목표변경 | ①수요변화 | ○ | × |
| | 세부 사업 | 4-5 | 시민과 함께하는 예술공연 활성화 | 변경 | 사업량 및 소요예산 | ② 자원 및 예산으로 인한 변경 | ○ | × |
| | 중점 추진 사업 | 5-1 | 사회적경제 혁신타운 설립 | 변경 | 소요예산 변경 | ② 자원 및 예산으로 인한 변경 | ○ | × |
| | 세부 사업 | 5-3 | 청년자립수당 | 변경 | 지원대상 확대 | ③관련 법 및 정책 변화 | ○ | ○ (2021.4.15./사회보장조정과-1607) |

□ (사업달성률)

○(내용)

| 사업 번호 | 사업명 | 중점 추진 사업 여부 (○, ×) | 성과지표 | | | | | 예산(백만원) | | | | | 사업 변경 이력 | |
|----------|--|-----------------------------------|---|----------------|----------------|----------------|--------------------|--------------------|--------------------|--------------------|--------------------|--------------------|----------------|--------------------|
| | | | 성과지표명 (단위) | '18 년 실적 | '19 년 실적 | '20 년 실적 | '21 년 목 표 | '22 년 목 표 | '18 년 집 행 | '19 년 집 행 | '20 년 집 행 | '21 년 예 산 | | '22 년 예 산 |
| 1 | 추진전략 1 | | 사회가 품어주는 아이사랑 공동체 | | | | | | | | | | | |
| 1-1 | 다함께 돌봄사업 추진 | ○ | 돌봄센터 증가 수 (돌봄센터 수) | - | 1 | 2 | 2 | 3 | - | 247 | 78 | 206 | 257 | |
| 1-2 | 군산형 아이돌봄서비스 추진 | ○ | 이용가정의 확산 (이용 건수) | - | - | 1,072 | 500 | 500 | - | - | 105 | - | - | |
| 1-3 | 공공보육시설 확대 | ○ | 국공립 어린이집 증가 수 (개소수) | 12 | 4 (16) | 3 (19) | 3 (22) | 1 (23) | 48 | 668 | 473 | 536 | 190 | |
| 1-4 | 부모학교 운영 | ○ | 부모교육 참여도 (이수자 수) | 1,318 | 1,775 | 2,000 | 1,500 | 1,000 | 100 | 100 | 100 | 70 | 70 | 2022 변경 |
| 1-5 | 영유아 상해보험 확대지원 | | 상해보험 가입율 | - | - | 100 | 100 | 100 | - | - | 563 | 450 | 610 | 2021 변경 |
| 1-6 | 육아가정 부모 월요일 출근시간 조정 | | | | | | | | | | | | | 2021 폐지 |
| | 추진전략 2 | | 기뻐하고 사는 청소년 공동체 | | | | | | | | | | | |
| 2-1 | 학교 밖 청소년의 자립지원 및 복지증진을 위한 통합지원체계 구축 | ○ | 협의체 조직 및 원활한 운영(협의체 운영 횟수) | - | 4 | 4 | 4 | 4 | 133 | 209 | 223 | 337 | 343 | |
| 2-2 | 청소년 권리강화를 위한 참여활동 지원 | ○ | 지원 횟수 (의회 개최, 정책 제안대회 개최, 프로그램 지원) | 20 | 20 | 25 | 50 | 50 | 83 | 80 | 80 | 83 | 83 | |
| 4-2 | 청소년 문화의집 확충 | ○ | 문화의집 신규 설치 여부 | - | - | - | 1 | 1 | - | - | - | - | - | |
| 2-3 | 청소년 위생용품 무상지원 확대 | | 수혜자 수 | - | 1,237 | 953 | 982 | 962 | 42 | 126 | 112 | 114 | 138 | |
| | 추진전략 3 | | 다함께 돌보는 이웃사랑 공동체 | | | | | | | | | | | |
| 3-1 | 치매안심마을운영 | ○ | 치매조기검진 참여자수 | 1 | 2 | 1 | 100 | 100 | 0 | 0 | 0 | 0 | 0 | 2022 변경 |
| 3-2 | 장애인 활동지원사업 도추가지원 | ○ | 장애인 활동지원 추가사업 이용자 수 | 79 | 69 | 70 | 74 | 78 | 112 | 139 | 305 | 374 | 498 | 2021 변경 |
| 3-3 | 장애인자립생활 체험 홈 운영 | ○ | 장애인자립생활체 험홈 개소수 | 1 | 5 | 5 | 5 | 6 | - | - | 14 | 14.7 | 17.4 | 2021 변경 |
| 3-4 | 장애인자립생활 가정 운영 | ○ | 자립생활가정 건립여부 | | | | | | | | | | | 2021 폐지 |
| 3-5 | 노인복지·보건 연계 강화 | | 진료 이용자 수 | 10,000 | 15,000 | 15,000 | 20,000 | 20,000 | 117 | 322 | 282 | 273 | 270 | |
| 3-6 | 노인일자리 지원센터 | | | | | | | | | | | | | 2020 폐지 |

2) 제4기 기본계획의 대표성과

□ (성과분석 결과 및 대표성과)

- (성과분석 결과) 사회보장기본계획, 사회보장 분야별 중장기 계획 및 민선 7기 공약사업 등 제4기 지역사회보장계획과 관련된 상위계획 등을 검토하여 기존 계획들과 연계성 확보, 그리고 군산시는 다변화되고 광범위해지는 복지욕구를 해소하기 위해 출산, 양육, 실업, 노령, 질병, 빈곤 등의 공공서비스 사각지대 해소와 다각적인 사회안전망 설치를 위한 사업별 정책이 녹아들 수 있도록 사회보장기본계획과 연계하여 분야별 추진전략 및 중점 추진사업 선정하여 성과를 냄
- (대표성과 1) 공공보육시설확대
 - (내용) 달성을 100%이며 지속적으로 국공립보육시설 확대 필요
- (대표성과 2) 시민과 함께 하는 예술공연 활성화
 - (내용) 코로나 상황에서도 목표 대비 달성률이 285%로 원활하게 진행됨. 코로나로 인해 예술인들이 설 자리가 점점 감소하고 있어 지원 및 예산이 더 확대되길 바람
- (대표성과 3) 영유아상해보험 확대지원
 - (내용) 성과목표 대비 실적은 달성되었으나, 지속적인 다양한 방식의 홍보 진행

[첨부 3] 세부사업 목록

세부사업 1-1-1

| 구 분 | | 주요 내용 | | | | | | | | | | |
|---------------|-----------|---|---------------|--------|-----------|-----------------|--------------|--------|--------|--------|--------|--------|
| 사업(과업)명 | | 사업(과업)번호 | 세부사업(과업)명 | | 중점추진 사업여부 | 세부사업 중복여부 | 민관협력 사업여부 | | | | | |
| | | 1-1-1 | 찾아가는 동네 작은음악회 | | (O) | (O) | (X) | | | | | |
| 사업(과업) 소관 | | 담당과 | 담당팀 | | 담당자 | | 연락처 | | | | | |
| | | 예술의전당관리과 | 시설운영계 | | 곽은숙 | | 063-454-5528 | | | | | |
| 사업(과업) 배경 | | · 시민 모두가 즐기는 문화예술 저변 확대를 위해 문화예술을 접할 기회를 다각적으로 제공하여 시민 힐링 지원 | | | | | | | | | | |
| 사업(과업) 목적 | | · 문화예술에 소외된 지역 등을 방문하여 공연예술을 접할 수 있는 기회 제공 · 시민의 일상생활 속에서 쉽게 문화예술 향유할 수 있도록 음악회 방식을 다양화하여 문화복지 효과 증대 | | | | | | | | | | |
| 추진근거(관련규정) | | · 군산시 문화예술진흥 및 예술인 복지증진에 관한 조례 | | | | | | | | | | |
| 지원 대상 | 선정 기준 | · 읍면동의 신청을 받아 원하는 시간과 장소를 선정 · 시민들이 많이 모이는 장소 선정 | | | | | | | | | | |
| | 대상 규모 | · 연 30회 이상 | | | | | | | | | | |
| 사업(과업) 내용 | 사업(과업) 유형 | · 음악회 공연 | | | | | | | | | | |
| | 세부 내용 | · 읍면동 신청 등을 받아 공원, 강당, 체육관, 학교 등 공공장소에 시립 예술단이 찾아가 공연을 실시 · 영화음악, 대중음악, 클래식 등으로 프로그램을 구성하여 예술단이 연주 | | | | | | | | | | |
| 전달 체계 | 지원 절차 | · 추진계획수립 → 읍면동 신청 → 작은음악회 공연 → 성과평가 | | | | | | | | | | |
| | 수행 기관 | · 군산시 | | | | | | | | | | |
| 사업비 (단위: 백만원) | 재원구성(비중) | 2022년 | | 2023년 | | 2024년 | | 2025년 | | 2026년 | | |
| | 계(①+②+③) | 60 | (100%) | 60 | (100%) | 60 | (100%) | 70 | (100%) | 70 | (100%) | |
| | 지방비 | 소계(①+②) | 60 | (100%) | 60 | (100%) | 60 | (100%) | 70 | (100%) | 70 | (100%) |
| | | ①시·도비 | | (%) | | (%) | | (%) | | (%) | | (%) |
| | | ②시·군·구비 | 60 | (100%) | 60 | (100%) | 60 | (100%) | 70 | (100%) | 70 | (100%) |
| | ③기타 재원명 | | (%) | | (%) | | (%) | | (%) | | (%) | |
| 비고 | | | | | | | | | | | | |
| 성과 지표* | 성과지표 명 | · 작은음악회 추진 횟수 | | | | | | | | | | |
| | 지표정의 | · 작은음악회 추진 횟수 | | | | | | | | | | |
| | 연도별 목표 | 2022년 | 2023년 | | 2024년 | | 2025년 | | 2026년 | | | |
| | | 20회 | 30회 | | 30회 | | 30회 | | 30회 | | | |
| | 목표수준 산출근거 | · 성과평가서 | | | | | | | | | | |
| 자료출처 | · 성과평가서 | | | | | | | | | | | |
| 추진 체계 | 참여기관 | 기관별 역할 | | | | 민관협력 및 주민참여 방법 | | | | | | |
| | 지자체 | 예술의전당관리과 - 사업추진계획, 예술단 운영, 사업평가 읍면동 - 작은음악회 신청 등 홍보 | | | | · 작은음악회 신청 및 참여 | | | | | | |

세부사업 1-1-2

| 구 분 | | 주요 내용 | | | | | |
|---------------|---|--|-----------|---------------------|---|---------------------|------|
| 사업(과업)명 | 사업(과업)번호 | 세부사업(과업)명 | 중점추진 사업여부 | 세부사업 중복여부 | 민관협력 사업여부 | | |
| | 1-1-2 | 청소년 스트레스 해소 박람회 개최 | (O) | (X) | (O) | | |
| 사업(과업) 소관 | 담당과 | 담당팀 | 담당자 | 연락처 | | | |
| | 아동청소년과 | 청소년계 | 유인철 | 063-454-3242 | | | |
| 사업(과업) 배경 | · 청소년기에 축적된 스트레스의 문제점을 파악하고 청소년 스스로 활동과 참여를 통해 정서적 지원과 건강한 성장 기여 | | | | | | |
| 사업(과업) 목적 | · 청소년의 스트레스 해소를 통한 정서적 안정 및 건강한 성장 · 청소년 중심의 박람회 개최를 통한 자기주도적인 청소년 성장 도모 | | | | | | |
| 추진근거(관련규정) | · 청소년기본법 제8조, 군산시 청소년육성기본조례 제3조, 제5조 | | | | | | |
| 지원 대상 | 선정 기준 | · 군산시 관내 청소년 (9~24세) | | | | | |
| | 대상 규모 | · 관내 청소년 42,998명 (2022.7월 기준) | | | | | |
| 사업(과업) 내용 | 사업(과업) 유형 | · 현물, 서비스 등 | | | | | |
| | 세부 내용 | · 청소년 대상 행사 및 박람회 벤치마킹 등 우수사례 조사 · 청소년 박람회 추진단 구성·운영 · 청소년 스트레스 해소 박람회 개최(기획공연, 부스운영, 체육행사 등) | | | | | |
| 전달 체계 | 지원 절차 | · 청소년 박람회 추진단 운영 및 민관협력을 통한 박람회 개최 | | | | | |
| | 수행 기관 | · 군산시, 관내 청소년시설 | | | | | |
| 사업비 (단위: 백만원) | 재원구성(비중) | 2022년 | 2023년 | 2024년 | 2025년 | 2026년 | |
| | 계(①+②+③) | (100%) | 11 (100%) | 39 (100%) | (100%) | (100%) | |
| | 지방비 | 소계(①+②) | (%) | 11 (100%) | 39 (100%) | (%) | (%) |
| | | ①시·도비 | (%) | (%) | (%) | (%) | (%) |
| | | ②시·군·구비 | (%) | 11 (100%) | 39 (100%) | (%) | (%) |
| | ③기타 | (%) | (%) | (%) | (%) | (%) | |
| 비고 | | | | | | | |
| 성과 지표* | 성과지표 명 | · 청소년 스트레스 박람회 추진단 운영 추진 횟수 · 청소년 스트레스 박람회 개최 여부 | | | | | |
| | 지표정의 | · 청소년 스트레스 박람회 추진단 운영: ((목표 간담회 횟수-시행 횟수)/시행 횟수)*100 · 청소년 스트레스 박람회 개최: ((목표 박람회 개최-시행여부)/시행 여부)*100 | | | | | |
| | 연도별 목표 | 2022년 | 2023년 | 2024년 | 2025년 | 2026년 | |
| | | 박람회 벤치마킹 간담회 1회 | 추진단 운영 4회 | 박람회 개최 추진단 운영 3회 | 박람회 개최 추진단 운영 3회 | 박람회 개최 추진단 운영 3회 | |
| | 목표수준 산출근거 | · 청소년 스트레스 해소 박람회 개최를 위한 추진단 운영(간담회) 및 행사 개최 · 행사 추진을 위한 청소년기관 등 협력체계 구축 추진 | | | | | |
| 자료출처 | 민선8기 공약사업 관련 공문 등 | | | | | | |
| 추진 체계 | 참여기관 | 기관별 역할 | | | 민관협력 및 주민참여 방법 | | |
| | 지자체 | 군산시 - 지역사회보장협의체 실무분과를 통한 청소년 박람회 추진단 구성 및 운영 보건소 - 청소년 심리 및 스트레스 조사 지원 | | | · 청소년 및 청소년 전문가(지역사회 보장협의체실무분과) 중심의 추진단 구성 및 운영, 박람회 개최 | | |
| | 공공기관 | 군산교육지청 - 학교와 연계하여 청소년 참여자 모집 및 참여 (청소년 심리 및 스트레스 조사 등) | | | | | |
| | 민간기관 | 군산시 관내 청소년 시설 5개소 - 청소년 시설 및 단체 등 6개 기관 참여를 통한 박람회 연계 협력 구축 및 운영 참여 정신건강복지센터 및 의료기관 등 - 연계협력 구축 및 운영 참여 | | | · 지자체 및 공공, 민간기관 참여를 위한 유관기관 홍보, 설문 조사 | | |

세부사업 1-1-3

| 구 분 | | 주요 내용 | | | | | | | | | | |
|---------------|-----------|--|-------------------|-------------------|-------------------|-------------------|-----------------------------|--------|-----------|--------|--------|--------|
| 사업(과업)명 | | 사업(과업)번호 | 세부사업(과업)명 | | 중점추진 사업여부 | | 세부사업 중복여부 | | 민관협력 사업여부 | | | |
| | | 1-1-3 | 공공학습업 공부의 명수 개발 | | (X) | | (O) | | (X) | | | |
| 사업(과업) 소관 | | 담당과 | 담당팀 | | 담당자 | | 연락처 | | | | | |
| | | 교육지원과 | 교육지원계 | | 박현숙 | | 063-454-2582 | | | | | |
| 사업(과업) 배경 | | · 코로나 장기화 등으로 인한 교육격차 해소 및 학생들의 자기주도적 학습능력 제고 | | | | | | | | | | |
| 사업(과업) 목적 | | ① 실시간 질의응답방 : 학생들의 모르는 문제에 대한 실시간 질의응답 서비스 지원 ② 온라인 튜터 멘토링 : 주요대학 학생들의 학습 컨설팅 및 진로진학상담 지원 | | | | | | | | | | |
| 추진근거(관련규정) | | 군산시 교육지원에 관한 조례 | | | | | | | | | | |
| 지원 대상 | 선정 기준 | ① 군산시 초4~중학생 누구나 ② 중학생 | | | | | | | | | | |
| | 대상 규모 | ① 월 108명 정도(3개과목 1개방 운영) ② 멘토-멘티 : 40명-120명 정도 | | | | | | | | | | |
| 사업(과업) 내용 | 사업(과업) 유형 | · 서비스 지원 | | | | | | | | | | |
| | 세부 내용 | ① 실시간 질의응답방 : 학생들의 모르는 문제에 대한 실시간 질의응답 서비스 지원 ② 온라인 튜터 멘토링 : 주요대학 학생들의 공부 노하우 및 학습 컨설팅 지원 | | | | | | | | | | |
| 전달 체계 | 지원 절차 | · 온라인 선착순 대기·접수순으로 학습 지원(무상) | | | | | | | | | | |
| | 수행 기관 | · 교육전문업체(협상에 의한 계약으로 선정) | | | | | | | | | | |
| 사업비 (단위: 백만원) | 재원구성(비중) | 2022년 | | 2023년 | | 2024년 | | 2025년 | | 2026년 | | |
| | 계(①+②+③) | 520 | (100%) | 520 | (100%) | 520 | (100%) | 520 | (100%) | 520 | (100%) | |
| | 지방비 | 소계(①+②) | 520 | (100%) | 520 | (100%) | 520 | (100%) | 520 | (100%) | 520 | (100%) |
| | | ①시·도비 | | (%) | | (%) | | (%) | | (%) | | (%) |
| | | ②시·군·구비 | 520 | (100%) | 520 | (100%) | 520 | (100%) | 520 | (100%) | 520 | (100%) |
| | ③기타 재원명 | | (%) | | (%) | | (%) | | (%) | | (%) | |
| 비고 | | | | | | | | | | | | |
| 성과 지표* | 성과지표 명 | · 성과지표의 명칭과 단위 ① 실시간 질문답변방 : 문제해결 개수 ② 온라인 튜터 멘토링 : 온라인 강의 접속률 | | | | | | | | | | |
| | 지표정의 | · 성과지표 측정을 위한 산식(지표 산출 방법) ① 실시간 질문답변방 : 9개월, 3개방(영어·수학·과학), 주 각 3시간 ② 온라인 튜터 멘토링 : 9개월, 주2회, 회당 60분(국어·영어·수학) | | | | | | | | | | |
| | 연도별 목표 | 2022년 | | 2023년 | | 2024년 | | 2025년 | | 2026년 | | |
| | | ① 1,500개 ② 80% | ① 1,500개 ② 80% | ① 1,500개 ② 80% | ① 1,500개 ② 80% | ① 1,500개 ② 80% | | | | | | |
| | 목표수준 산출근거 | · 공부의 명수 접속 및 문제해결 현황 | | | | | | | | | | |
| 자료출처 | · 사업보고서 등 | | | | | | | | | | | |
| 추진 체계 | 참여기관 | 기관별 역할 | | | | | 민관협력 및 주민참여 방법 | | | | | |
| | 지자체 | 교육지원과 - 교육전문업체 선정 | | | | | · 온라인 신청 및 교육에 대한 만족도 조사 참여 | | | | | |
| | 공공기관 | 군산시 교육지원청 - 사업 참여 학생 안내 및 홍보 | | | | | | | | | | |
| | 민간기관 | 교육전문업체 - 강사 멘토 모집, 멘티멘토 매칭 | | | | | | | | | | |

세부사업 I-1-4

| 구 분 | | 주요 내용 | | | | | | | | |
|---------------|---|--|--------------|-------|-----------|----------------------|--------------|--------|--------|--------|
| 사업(과업)명 | | 사업(과업)번호 | 세부사업(과업)명 | | 중점추진 사업여부 | 세부사업 중복여부 | 민관협력 사업여부 | | | |
| | | I-1-4 | 초등학생 문화페이 지원 | | (X) | (X) | (O) | | | |
| 사업(과업) 소관 | | 담당과 | 담당팀 | | 담당자 | | 연락처 | | | |
| | | 문화예술과 | 예술진흥계 | | 심정용 | | 063-454-3283 | | | |
| 사업(과업) 배경 | | · 초등학생의 문화생활 위한 비용부담으로 접근성의 차이 발생 | | | | | | | | |
| 사업(과업) 목적 | | · 생활문화 정책을 통한 초등학생들의 문화적 권리 확보 · 문화페이 지원으로 초등학생들의 문화예술 향유 기회 확대 | | | | | | | | |
| 추진근거(관련규정) | | · 문화예술진흥법 제15조의3 | | | | | | | | |
| 지원 대상 | 선정 기준 | · 군산시 초등학교 6학년 재학생 | | | | | | | | |
| | 대상 규모 | · 군산시 초등학교 6학년 재학생(약 2,700명) | | | | | | | | |
| 사업(과업) 내용 | 사업(과업) 유형 | · 별도의 신청 없는 충전식 기프트카드 | | | | | | | | |
| | 세부 내용 | · 초등학생들의 문화예술 향유를 위한 바우처 지원(1인당 연5만원) | | | | | | | | |
| 전달 체계 | 지원 절차 | · 신청기관 : 군산시 관내 초등학교 · 조사기관 : 군산교육청 · 대상자결정 : 군산시 문화예술과 | | | | | | | | |
| | 수행 기관 | · 군산시청, 군산교육청, 군산시 관내 초등학교 | | | | | | | | |
| 사업비 (단위: 백만원) | 재원구성(비중) | 2022년 | 2023년 | 2024년 | | 2025년 | | 2026년 | | |
| | 계(①+②+③) | (0%) | (0%) | 143 | (100%) | 141 | (100%) | 141 | (100%) | |
| | 지방비 | 소계(①+②) | (0%) | (0%) | 143 | (100%) | 141 | (100%) | 141 | (100%) |
| | | ①시·도비 | (0%) | (0%) | | (0%) | | (%) | | (%) |
| | | ②시·군·구비 | (0%) | (0%) | 143 | (100%) | 141 | (100%) | 141 | (100%) |
| | ③기타 | (0%) | (0%) | | (%) | | (%) | | (%) | |
| 비고 | · 중장기 사업으로 교육청 및 금융기관과 업무협약 체결 후에 2024년 추진 예정 | | | | | | | | | |
| 성과 지표* | 성과지표 명 | · 초등학생 문화페이 지원사업 예산 집행률 | | | | | | | | |
| | 지표정의 | · 산식 : 예산 집행률(%) = (이용금액(원) / 사업 예산액(원)) × 100 · 산식 설명 : 사업예산 대비 카드 이용금액 | | | | | | | | |
| | 연도별 목표 | 2022년 | 2023년 | 2024년 | 2025년 | 2026년 | | | | |
| | | 0 | 0 | 80% | 83% | 85% | | | | |
| | 목표수준 산출근거 | · 사업예산 대비 카드 이용금액 | | | | | | | | |
| 자료출처 | · 금융기관에 공문요청하여 매달 확인 | | | | | | | | | |
| 추진 체계 | 참여기관 | 기관별 역할 | | | | 민관협력 및 주민참여 방법 | | | | |
| | 지자체 | 문화예술과 - 사업총괄 | | | | · 주민홍보 및 간담회 등 의견 수렴 | | | | |
| | 공공기관 | 군산교육청 - 학교별 카드 일괄배부 - 초등학생 현황 파악 초등학교 : - 학교별 명부대장 비치 및 사후관리 - 카드 분실시 재발급 처리과정 협조 - 신청서 기재 및 개인정보동의서 작성등 | | | | | | | | |
| | | 금융기관 - 카드 제작을 위한 업무협조 - 카드 분실시 재발급 업무협조 | | | | | | | | |
| 민간기관 | | | | | | | | | | |

세부사업 1-1-5

| 구 분 | | 주요 내용 | | | | | | | | | | |
|---------------|-------------|--|------------|-----------|--------------|-----------|---|-----------|-------|-----------|-------|--------|
| 사업(과업)명 | | 사업(과업)번호 | 세부사업(과업)명 | 중점추진 사업여부 | 세부사업 중복여부 | 민관협력 사업여부 | | | | | | |
| | | I-1-5 | 동네문화카페 활성화 | (X) | (X) | (O) | | | | | | |
| 사업(과업) 소관 | | 담당과 | 담당팀 | 담당자 | 연락처 | | | | | | | |
| | | 교육지원과 | 평생교육계 | 이나미 | 063-454-2605 | | | | | | | |
| 사업(과업) 배경 | | · 산업·고용위기지역 지정, 코로나19로 인해 침체된 지역 경제 회복을 위해 사업을 통해 상권 활성화 필요 | | | | | | | | | | |
| 사업(과업) 목적 | | · 학습과 소상공인의 협업을 통한 지역 상권 활성화 · 평생학습 매니저 및 강사 활동을 통한 지속 가능한 고용 촉진 · 지속적인 평생학습 참여로 시민 주도적 학습 환경을 조성하고, 학습공동체 모델 창출 | | | | | | | | | | |
| 추진근거(관련규정) | | · 군산시평생학습 진흥조례 제4조(경비보조 및 지원) | | | | | | | | | | |
| 지원 대상 | 선정 기준 | · 강사: 강사은행제 승인(자격+경력20시간 이상)된 강사 · 매니저: 매니저 교육을 이수한 자 · 사업주: 소상공인(카페, 음식점 등 현재 영업시설) | | | | | | | | | | |
| | 대상 규모 | · 강사: 1,200명(기수별 400명 정도), 매니저: 240명(기수별 80명 정도) · 사업주: 1,200개소(기수별 400개소 정도) | | | | | | | | | | |
| 사업(과업) 내용 | 사업(과업) 유형 | · 평생학습 강좌(인문·교양, 문화·예술 등)를 상업·비상업시설을 활용 지원 | | | | | | | | | | |
| | 세부 내용 | · 지원 사항 - 강사 및 매니저 활동비 및 교통비 지원, 장소 제공에 대한 사업주 장소사용료 지원 · 지원 금액 - 강사료(회당) 60,000원/ 매니저 활동비(회당) 15,000원 / 장소 사용료(회당) 40,000원 | | | | | | | | | | |
| 전달 체계 | 지원 절차 | · 강좌 신청(학습자)→강좌 선정(강사 자격 및 장소 적합성)→강좌 운영(강사 및 매니저 파견)→강사, 매니저 활동비 및 장소 사용료 지원 | | | | | | | | | | |
| | 수행 기관 | · 군산시 | | | | | | | | | | |
| 사업비 (단위: 백만원) | 재원구성(비중) | | 2022년 | | 2023년 | | 2024년 | | 2025년 | | 2026년 | |
| | 계(①+②+③) | | 1,388 | (100%) | 1,388 | (100%) | 1,388 | (100%) | 1,388 | (100%) | 1,388 | (100%) |
| | 지방비 | 소계(①+②) | 1,388 | (100%) | 1,388 | (100%) | 1,388 | (100%) | 1,388 | (100%) | 1,388 | (100%) |
| | | ①시·도비 | | (%) | | (%) | | (%) | | (%) | | (%) |
| | | ②시·군·구비 | 1,388 | (100%) | 1,388 | (100%) | 1,388 | (100%) | 1,388 | (100%) | 1,388 | (100%) |
| | ③기타 () | | | (%) | | (%) | | (%) | | (%) | | (%) |
| | 비고 | | | | | | | | | | | |
| 성과 지표* | 성과지표 명 | · 운영 강좌 수 | | | | | | | | | | |
| | 지표정의 | · 운영 강좌 수 | | | | | | | | | | |
| | 연도별 목표 | 2022년 | | 2023년 | | 2024년 | | 2025년 | | 2026년 | | |
| | | 1,200(강좌) | | 1,200(강좌) | | 1,200(강좌) | | 1,200(강좌) | | 1,200(강좌) | | |
| | 목표수준 산출근거 | · 시민들의 학습 욕구 및 참여 수요 | | | | | | | | | | |
| 자료출처 | · 운영 결과 보고서 | | | | | | | | | | | |
| 추진 체계 | 참여기관 | 기관별 역할 | | | | | 민관협력 및 주민참여 방법 | | | | | |
| | 지자체 | 교육지원과 - 사업 기획 및 시행, 예산 지원, 모니터링 | | | | | · 소상공인들의 사업장을 학습공간으로 제공하여 찾아가는 교육 서비스로 시민 편의성을 위한 민간 협력 · 시민들은 관심 분야의 프로그램에 참여하여 전문성 함양하며, 주민 주도적 학습 환경 조성 | | | | | |
| | 공공기관 | 교육 환경 제공 및 모니터링 | | | | | | | | | | |
| | 민간 | 사업주, 소상공인 - 교육 환경 제공 및 모니터링 | | | | | | | | | | |

세부사업 I-1-6

| 구분 | | 주요 내용 | | | | | | | | | | |
|------------------|-------------------|--|------------|--------|----------|--------|------------------------|--------|----------|--------|-------|--------|
| 사업(과업)명 | | 사업(과업)번호 | 세부사업(과업)명 | | 중점추진사업여부 | | 세부사업중복여부 | | 민관협력사업여부 | | | |
| | | I-1-6 | 희망스터디 지원사업 | | (X) | | (X) | | (O) | | | |
| 사업(과업) 소관 | | 담당과 | 담당팀 | | 담당자 | | 연락처 | | | | | |
| | | 교육지원과 | 교육지원계 | | 신겨울 | | 063-454-2585 | | | | | |
| 사업(과업) 배경 | | · 저소득층 학생들의 온전한 성장과 자립 도모 | | | | | | | | | | |
| 사업(과업) 목적 | | · 저소득층 학생들의 안정적인 교육 환경 제공 | | | | | | | | | | |
| 추진근거(관련규정) | | · 군산시 저소득주민 생활안정 지원에 관한 조례 제4조 | | | | | | | | | | |
| 지원대상 | 선정 기준 | · 기준중위소득 52%이하 가정의 자녀 | | | | | | | | | | |
| | 대상 규모 | · 중·고등학생(150명정도) | | | | | | | | | | |
| 사업(과업) 내용 | 사업(과업) 유형 | · 학원비 지원 | | | | | | | | | | |
| | 세부 내용 | · 1인당 최대 10만원 지원 | | | | | | | | | | |
| 전달체계 | 지원 절차 | · 신청 → 접수·조사 → 대상자 결정 → 학원 수강 후 학원비 지급 | | | | | | | | | | |
| | 수행 기관 | · 군산시, 읍면동사무소, 학원 | | | | | | | | | | |
| 사업비 (단위: 백만원) | 재원구성(비중) | | 2022년 | | 2023년 | | 2024년 | | 2025년 | | 2026년 | |
| | 계(①+②+③) | | 150 | (100%) | 150 | (100%) | 150 | (100%) | 150 | (100%) | 150 | (100%) |
| | 지방비 | 소계(①+②) | 150 | (100%) | 150 | (100%) | 150 | (100%) | 150 | (100%) | 150 | (100%) |
| | | ①시·도비 | | (%) | | (%) | | (%) | | (%) | | (%) |
| | | ②시·군·구비 | 150 | (100%) | 150 | (100%) | 150 | (100%) | 150 | (100%) | 150 | (100%) |
| | ③기타 (재원명) | | | (%) | | (%) | | (%) | | (%) | | (%) |
| | 비고 | | | | | | | | | | | |
| 성과지표* | 성과지표명 | · 희망스터디사업 지원 학생 수 | | | | | | | | | | |
| | 지표정의 | · 희망스터디사업 지원 학생 수 | | | | | | | | | | |
| | 연도별 목표 | 2022년 | 2023년 | 2024년 | 2025년 | 2026년 | | | | | | |
| | | 180명 | 190명 | 200명 | 210명 | 220명 | | | | | | |
| | 목표수준 산출근거 | · 희망스터디 지원 학생수 | | | | | | | | | | |
| 자료출처 | · 매월 희망스터디 사업비 지급 | | | | | | | | | | | |
| 추진체계 | 참여기관 | 기관별 역할 | | | | | 민관협력 및 주민참여 방법 | | | | | |
| | 지자체 | 교육지원과 - 사업수행 및 대상자 선정, 교육비 지원 읍면동 - 사업 신청 안내 및 신청서 접수 | | | | | · 가맹학원 등록 및 교육비 부담분 지원 | | | | | |
| | 민간기관 | 가맹학원 - 교육비 40%이상 지원. 지원학생 관리 | | | | | | | | | | |

세부사업 I-1-7

| 구분 | | 주요 내용 | | | | | | | | | | |
|---------------|---|--|--------|-----------|--------------|---|--------|--------|--------|--------|--------|-------|
| 사업(과업)명 | 사업(과업)번호 | 세부사업(과업)명 | | 중점추진 사업여부 | 세부사업 중복여부 | 민관협력 사업여부 | | | | | | |
| | I-1-7 | 은파호수공원 무장애 관광지 조성 | | (X) | (X) | (O) | | | | | | |
| 사업(과업) 소관 | 담당과 | 담당팀 | | 담당자 | 연락처 | | | | | | | |
| | 관광진흥과 | 관광시설계 | | 나지훈 | 063-454-3369 | | | | | | | |
| 사업(과업) 배경 | · 시민이 많이 방문하는 은파호수공원 일원 산책로 및 장애인 편의시설 개선으로 장애인의 활동권 지원 | | | | | | | | | | | |
| 사업(과업) 목적 | · 이동약자 및 장애인들에게 무장애 관광시스템을 제공하고, 주차장 및 화장실 시설보강을 통한 이용객의 편의성 증대 및 유지관리 성능 개선 | | | | | | | | | | | |
| 추진근거(관련규정) | <ul style="list-style-type: none"> · 장애인 노인 임산부 등의 편의증진 보장에 관한 법률 · 편의시설의 구조·재질등에 관한 세부기준 · 대상시설별 편의시설의 종류 및 설치기준 · 장애물 없는 생활환경 인증에 관한 규칙 | | | | | | | | | | | |
| 지원 대상 | 선정 기준 | · 장애인, 고령자, 영·유아 동반가족 등을 포함한 모든 관광객 | | | | | | | | | | |
| | 대상 규모 | · 군산시민 | | | | | | | | | | |
| 사업(과업) 내용 | 사업(과업) 유형 | · 공원 기반 시설 이용 제공 | | | | | | | | | | |
| | 세부 내용 | · 장애인 인식시스템, 장애인주차구역 정비, 주차장 연결 경사로 단차 제거, 공중화장실 시설개선 및 리모델링 등 | | | | | | | | | | |
| 전달 체계 | 지원 절차 | <ul style="list-style-type: none"> · 22. 2. 실시설계 용역착수 · 22. 3-6 장애인관련 단체 협의(4차례) · 22. 4-6 시설 설계계획 보완 및 보강관련 실시설계 협의(6차례) | | | | | | | | | | |
| | 수행 기관 | · 군산시 | | | | | | | | | | |
| 사업비 (단위: 백만원) | 재원구성(비중) | 2022년 | | 2023년 | | 2024년 | | 2025년 | | 2026년 | | |
| | 계(①+②+③) | 238 | (100%) | 500 | (100%) | (100%) | (100%) | (100%) | (100%) | (100%) | (100%) | |
| | 지방비 | 소계(①+②) | 238 | () % | 500 | () % | () % | () % | () % | () % | () % | () % |
| | | ①시·도비 | () | () % | () | () % | () % | () % | () % | () % | () % | () % |
| | | ②시·군·구비 | 238 | () % | 500 | () % | () % | () % | () % | () % | () % | () % |
| | ③기타 () | () | () % | () | () % | () % | () % | () % | () % | () % | () % | |
| 비고 | 2022~2023년 지속 | | | | | | | | | | | |
| 성과 지표* | 성과지표 명 | · 사업비 집행율 | | | | | | | | | | |
| | 지표정의 | · 안전하고 편안한 장애물 없는 은파호수공원 조성 | | | | | | | | | | |
| | 연도별 목표 | 2022년 | 2023년 | 2024년 | 2025년 | 2026년 | | | | | | |
| | | 100% | 100% | 100% | 100% | 100% | | | | | | |
| | 목표수준 산출근거 | · 예산대비 사업비 집행율 | | | | | | | | | | |
| 자료출처 | · 관련공문 자료(결과보고서) | | | | | | | | | | | |
| 추진 체계 | 참여기관 | 기관별 역할 | | | | 민관협력 및 주민참여 방법 | | | | | | |
| | 지자체 | 관광진흥과 - 은파호수공원 설계용역 실시, 예산 확보, 사업 시행 | | | | · 장애인 단체 현장점검 및 구체적인 개선 요청사항 의견 제시 및 관련 회의 참석 | | | | | | |
| | 민간 | 장애인 단체 및 개인 - 의견제시 및 협의 참여 | | | | | | | | | | |

세부사업 I-1-8

| 구분 | | 주요 내용 | | | | | | | | | | |
|---------------|----------------|---|----------------|--------|-----------|--------|-------------------------------------|--------|-----------|--------|--------|--------|
| 사업(과업)명 | | 사업(과업)번호 | 세부사업(과업)명 | | 중점추진 사업여부 | | 세부사업 중복여부 | | 민관협력 사업여부 | | | |
| | | I-1-8 | 발달장애인 평생학습관 운영 | | (X) | | (X) | | (O) | | | |
| 사업(과업) 소관 | | 담당과 | 담당팀 | | 담당자 | | 연락처 | | | | | |
| | | 교육지원과 | 특수학습계 | | 채수란 | | 063-454-5925 | | | | | |
| 사업(과업) 배경 | | · 발달장애인의 평생교육 지원 | | | | | | | | | | |
| 사업(과업) 목적 | | · 발달장애성인의 인권 보호 및 평생학습 기회 제공 | | | | | | | | | | |
| 추진근거(관련규정) | | · 군산시 발달장애성인 평생교육 지원조례 | | | | | | | | | | |
| 지원 대상 | 선정 기준 | · 모집공고일 기준 주민등록상 1년 이상 군산시에 거주하고 있는 만 18세 이상 성인 발달장애인 | | | | | | | | | | |
| | 대상 규모 | · 50명 내외 | | | | | | | | | | |
| 사업(과업) 내용 | 사업(과업) 유형 | · 교육 프로그램 지원 | | | | | | | | | | |
| | 세부 내용 | · 장애인 평생교육 6대 영역에 기반한 50여개 프로그램 지원 | | | | | | | | | | |
| 전달 체계 | 지원 절차 | · 내방 접수 상담 → 신청 접수 → 프로그램 참여 | | | | | | | | | | |
| | 수행 기관 | · 군산시(발달장애인 평생학습관) | | | | | | | | | | |
| 사업비 (단위: 백만원) | 재원구성(비중) | 2022년 | | 2023년 | | 2024년 | | 2025년 | | 2026년 | | |
| | 계(①+②+③) | 859 | (100%) | 859 | (100%) | 859 | (100%) | 859 | (100%) | 859 | (100%) | |
| | 지방비 | 소계(①+②) | | (%) | | (%) | | (%) | | (%) | | (%) |
| | | ①시·도비 | | (%) | | (%) | | (%) | | (%) | | (%) |
| | | ②시·군·구비 | 859 | (100%) | 859 | (100%) | 859 | (100%) | 859 | (100%) | 859 | (100%) |
| | ③기타 () | | (%) | | (%) | | (%) | | (%) | | (%) | |
| 비고 | | | | | | | | | | | | |
| 성과 지표* | 성과지표 명 | · 교육 프로그램 운영 수 | | | | | | | | | | |
| | 지표정의 | · 군산시 발달장애인 평생학습관 교육 프로그램 운영 | | | | | | | | | | |
| | 연도별 목표 | 구분 | 2022년 | | 2023년 | | 2024년 | | 2025년 | | | |
| | | 학습관 | 50(개) | | 50(개) | | 50(개) | | 50(개) | | | |
| | | 민간기관 | 12(개) | | 12(개) | | 12(개) | | 12(개) | | | |
| | 목표수준 산출근거 | · 특수교사, 외부교사 강의 비율에 따른 최대 강의 수 | | | | | | | | | | |
| 자료출처 | · 수강생 이력관리 시스템 | | | | | | | | | | | |
| 추진 체계 | 참여기관 | 기관별 역할 | | | | | 민관협력 및 주민참여 방법 | | | | | |
| | 지자체 | 교육지원과 - 프로그램 개발 및 운영, - 강사파견 및 강사료 지원 | | | | | · 발달장애인 관련 시설 및 단체 등 프로그램 참여 및 의견수렴 | | | | | |
| | 민간기관 | 좋은이웃, 산돌학교 등 12개소 - 프로그램 지원 요청 | | | | | | | | | | |

세부사업 1-2-1

| 구 분 | | 주요 내용 | | | | | |
|---------------|--|---|-----------|--------------|--|----------|---------|
| 사업(과업)명 | 사업(과업)번호 | 세부사업(과업)명 | 중점추진 사업여부 | 세부사업 중복여부 | 민관협력 사업여부 | | |
| | 1-2-1 | 찾아가는 생활돌봄 복지서비스, “우리동네 흥반장” | (O) | (O) | (O) | | |
| 사업(과업) 소관 | 담당과 | 담당팀 | 담당자 | 연락처 | | | |
| | 복지정책과 | 희망복지지원계 | 최소연 | 063-454-3802 | | | |
| 사업(과업) 배경 | · 지역 내 복지자원을 활용하여 이웃이 이웃을 돌보는 주민참여형 서비스 제공 기반 마련 | | | | | | |
| 사업(과업) 목적 | · 지역사회 복지자원(우리동네 흥반장)을 활용하여 일상생활의 소소한 생활민원 처리를 해결함과 동시에 지역사회 생활돌봄 공동체 구축 | | | | | | |
| 추진근거(관련규정) | · 사회보장기본법 제5조 | | | | | | |
| 지원 대상 | 선정 기준 | · 홀몸노인 및 장애인가구 등 취약계층 | | | | | |
| | 대상 규모 | · 홀몸노인 등 취약계층 35,150명(2022. 9월 기준) | | | | | |
| 사업 (과업) 내용 | 사업(과업) 유형 | · 생활밀착형 돌봄서비스 제공 등 | | | | | |
| | 세부 내용 | · 읍면동 지역사회보장협의체 돌봄분과(우리동네 흥반장) 구성 후 생활돌봄 제공 - 복지사각지대 발굴 및 생활 속 안전지킴이 - 소소한 생활불편 해소를 위한 생활밀착형 돌봄서비스 제공 - 말벗, 장보기·은행·병원·관광서 등 동행 | | | | | |
| 전달 체계 | 지원 절차 | · 대상자 발굴 → 대상자 서비스 신청 → 맞춤형서비스 제공 | | | | | |
| | 수행 기관 | · 군산시, 읍면동 지역사회보장협의체 | | | | | |
| 사업비 (단위: 백만원) | 재원구성(비중) | 2022년 | 2023년 | 2024년 | 2025년 | 2026년 | |
| | 계(①+②+③) | - (100%) | - (100%) | - (100%) | - (100%) | - (100%) | |
| | 지방비 | 소계(①+②) | () (%) | () (%) | () (%) | () (%) | () (%) |
| | | ①시·도비 | () (%) | () (%) | () (%) | () (%) | () (%) |
| | | ②시·군·구비 | () (%) | () (%) | () (%) | () (%) | () (%) |
| | ③기타 () | () (%) | () (%) | () (%) | () (%) | () (%) | |
| 비고 | | | | | | | |
| 성과 지표* | 성과지표 명 | · 우리동네 흥반장 구축 수(단위: 수) · 우리동네 흥반장 서비스 제공 비율(단위: %) | | | | | |
| | 지표정의 | · 읍면동 지역사회보장협의체 돌봄분과(우리동네 흥반장) 구성 및 서비스 제공 비율 | | | | | |
| | 연도별 목표 | 구분 | 2022년 | 2023년 | 2024년 | 2025년 | |
| | | 구축 수 | 계획수립 단계 | 1개 읍면동 시범사업 | 27개 읍면동 | 27개 읍면동 | |
| | 서비스 제공 비율 | 계획수립 단계 | 100% | 100% | 100% | | |
| 목표수준 산출근거 | · 27개 읍면동 우리동네 흥반장 구축 수 및 서비스 제공 비율 | | | | | | |
| 자료출처 | · 27개 읍면동 주민센터 | | | | | | |
| 추진 체계 | 참여기관 | 기관별 역할 | | | 민관협력 및 주민참여 방법 | | |
| | 지자체 | 복지정책과 - 우리동네 흥반장 구축(지역 내 복지자원 활용) 읍면동 - 흥반장 사업 홍보 및 서비스 신청 접수 | | | · 인적안전망(명예 사회복지공무원, 지역 자생단체 회원 등의 재능 기부)를 통하여 생활 속 돌봄 제공 | | |
| | 민간기관 | 읍면동 지역사회보장협의체 - 흥반장 참여자 모집·관리 및 서비스 제공 | | | | | |

세부사업 1-2-2

| 구 분 | | 주요 내용 | | | | | |
|---------------|-----------------------------|---|-----------------|-----------|--|-----------|-------|
| 사업(과업)명 | | 사업(과업)번호 | 세부사업(과업)명 | 중점추진 사업여부 | 세부사업 중복여부 | 민관협력 사업여부 | |
| | | 1-2-2 | 무연고 사망자 공영장례 지원 | (O) | (X) | (O) | |
| 사업(과업) 소관 | | 담당과 | 담당팀 | 담당자 | 연락처 | | |
| | | 복지정책과 | 기초생활계 | 고수민 | 063-454-3143 | | |
| 사업(과업) 배경 | | · 가족해체와 빈곤 등으로 장례를 치를 수 없는 저소득 무연고자 장례지원 | | | | | |
| 사업(과업) 목적 | | · 저소득 무연고자에 대한 장례지원으로 고인의 존엄성 유지 및 공동체 의식 실현 | | | | | |
| 추진근거(관련규정) | | · 군산시 공영장례 지원 조례 | | | | | |
| 지원 대상 | 선정 기준 | · 기초생활수급자 중 무연고 사망자 | | | | | |
| | 대상 규모 | · 기초생활수급자 12,900세대(생계,의료,주거,교육급여) | | | | | |
| 사업(과업) 내용 | 사업(과업) 유형 | · 공영장례 지원 | | | | | |
| | 세부 내용 | · 빈소마련, 입관, 화장, 봉안 등 장례지원 | | | | | |
| 전달 체계 | 지원 절차 | · 무연고 사망자 연고자 확인(군산시) → 장례주관(상조회사) → 사망신고 등 진행(군산시) | | | | | |
| | 수행 기관 | · 군산시, 상조회사 | | | | | |
| 사업비 (단위: 백만원) | 재원구성(비중) | 2022년 | 2023년 | 2024년 | 2025년 | 2026년 | |
| | 계(①+②+③) | (100%) | (100%) | (100%) | (100%) | (100%) | |
| | 지방비 | 소계(①+②) | (%) | (%) | (%) | (%) | (%) |
| | | ①시·도비 | (%) | (%) | (%) | (%) | (%) |
| | | ②시·군·구비 | (%) | (%) | (%) | (%) | (%) |
| | ③기타 () | (%) | (%) | (%) | (%) | (%) | |
| | 비고 | · 비예산사업(상조회사와 연계 추진) - 상조회사에서 장례용품 등 장례비 지원(협약 체결사항) | | | | | |
| 성과 지표* | 성과지표 명 | · 무연고 기초생활수급 사망자 공영장례 지원현황 | | | | | |
| | 지표정의 | · 공영장례 지원 현황 | | | | | |
| | 연도별 목표 | 2022년 | 2023년 | 2024년 | 2025년 | 2026년 | |
| | | 7건 | 8건 | 9건 | 10건 | 11건 | |
| | 목표수준 산출근거 | · 군산시 무연고 기초생활수급 사망자 장제처리 건수 중 10% 정도 | | | | | |
| 자료출처 | · 연간 무연고 기초생활수급 사망자 장제처리 현황 | | | | | | |
| 추진 체계 | 참여기관 | 기관별 역할 | | | 민관협력 및 주민참여 방법 | | |
| | 지자체 | 복지정책과 - 무연고 사망자 연고자 확인 - 공영장례 대상 선정 및 의뢰 | | | · 무연고 사망자 빈소 마련 · 장제처리를 위한 물품 및 장례비용 지원 | | |
| | 민간기관 | 상조회사 - 공영장례 진행(빈소마련, 입관 진행 등) | | | | | |

세부사업 1-2-3

| 구 분 | | 주요 내용 | | | | | | | | | | |
|---------------|------------------------|--|-----------------|--------|-----------|---------|------------------|---------|-----------|---------|-------|--------|
| 사업(과업)명 | | 사업(과업)번호 | 세부사업(과업)명 | | 중점추진 사업여부 | | 세부사업 중복여부 | | 민관협력 사업여부 | | | |
| | | 1-2-3 | 군산형 아이돌봄 서비스 추진 | | (X) | | (X) | | (O) | | | |
| 사업(과업) 소관 | | 담당과 | 담당팀 | | 담당자 | | 연락처 | | | | | |
| | | 여성가족과 | 가족다문화지원계 | | 허지선 | | 063-454-3252 | | | | | |
| 사업(과업) 배경 | | · 양육친화적 환경 조성 | | | | | | | | | | |
| 사업(과업) 목적 | | · 맞벌이 가정의 돌봄공백을 해소하여 아동의 안전한 보호 및 복지증진 · 보호자의 일·가정 양립을 통한 가족 구성원의 삶의 질 향상과 양육 친화적 사회환경 조성 | | | | | | | | | | |
| 추진근거(관련규정) | | · 아이돌봄지원법 제20조 · 군산시 아이돌봄지원에 관한 조례 | | | | | | | | | | |
| 지원 대상 | 선정 기준 | · 만3개월 ~ 만12세 이하 아동을 둔 맞벌이 및 *다자녀가정 *다자녀 : 아이돌봄지원사업 지침 기준에 따름 | | | | | | | | | | |
| | 대상 규모 | · 군산시에 거주하는 만3개월 ~ 만12세 이하 아동을 둔 맞벌이 및 다자녀가정 | | | | | | | | | | |
| 사업 (과업) 내용 | 사업(과업) 유형 | · 현금 지원 | | | | | | | | | | |
| | 세부 내용 | · 아이돌봄서비스 이용 정부지원시간내 본인부담금의 일부 지원 · 다자녀 가정의 아이돌봄서비스 이용 본인부담금 일부 지원 | | | | | | | | | | |
| 전달 체계 | 지원 절차 | 1. 주소지 읍면동 주민센터 신청 2. 지원자격 결정 3. 이용자가 돌봄서비스 선결제하여 이용 후, 당일 이용시간 및 지원되는 금액에 대해 결산하여 익월 환급 | | | | | | | | | | |
| | 수행 기관 | · 군산시가족센터 | | | | | | | | | | |
| 사업비 (단위: 백만원) | 재원구성(비중) | | 2022년 | | 2023년 | | 2024년 | | 2025년 | | 2026년 | |
| | 계(①+②+③) | | | (100%) | 400 | (100%) | 645 | (100%) | 650 | (100%) | 655 | (100%) |
| | 지방비 | 소계(①+②) | | (%) | 400 | (100%) | 645 | (100%) | 650 | (100%) | 655 | (100%) |
| | | ①시·도비 | | (%) | | (%) | | (%) | | (%) | | (%) |
| | | ②시·군·구비 | - | (%) | 400 | (100%) | 645 | (100%) | 650 | (100%) | 655 | (100%) |
| | ③기타 재원명 | | | (%) | | (%) | | (%) | | (%) | | (%) |
| 비고 | | 23년 사회보장제도 협의 후 추경반영시 사업 예정 | | | | | | | | | | |
| 성과 지표* | 성과지표 명 | · 군산형 아이돌봄지원 수혜아동수(명) | | | | | | | | | | |
| | 지표정의 | · 수혜아동수 | | | | | | | | | | |
| | 연도별 목표 | 2022년 | 2023년 | | 2024년 | | 2025년 | | 2026년 | | | |
| | | -(명) | 700(명) | | 750(명) | | 750(명) | | 750(명) | | | |
| | 목표수준 산출근거 | · 중위소득 150%이하 정부지원 유형을 받은 가정 및 다자녀 가정의 아이 돌봄 서비스 이용 실이용 아동 수 | | | | | | | | | | |
| 자료출처 | · 아이돌봄시스템 및 환급신청, 지출서류 | | | | | | | | | | | |
| 추진 체계 | 참여기관 | 기관별 역할 | | | | | 민관협력 및 주민참여 방법 | | | | | |
| | 지자체 | 여성가족과 - 사업계획 수립, 본인부담금 지원 읍면동 - 서비스이용자 신청 접수 및 정부지원유형 확인 | | | | | · 아이돌봄사업 홍보 및 참여 | | | | | |
| | 민간기관 | 군산시가족센터 - 서비스 제공 및 이용자 지원 금액 산출 | | | | | | | | | | |

세부사업 1-2-4

| 구 분 | | 주요 내용 | | | | | | | | | | |
|---------------|---|--|--------|-----------|--------------|-------------------|--------|--------|--------|--------|--------|--------|
| 사업(과업)명 | 사업(과업)번호 | 세부사업(과업)명 | | 중점추진 사업여부 | 세부사업 중복여부 | 민관협력 사업여부 | | | | | | |
| | I-2-4 | 무의도서 및 경로당 순회 진료서비스 | | (X) | (X) | (X) | | | | | | |
| 사업(과업) 소관 | 담당과 | 담당팀 | | 담당자 | 연락처 | | | | | | | |
| | 보건행정과 | 이동진료업무팀 | | 강진주 | 063-454-5825 | | | | | | | |
| 사업(과업) 배경 | · 의료기관 접근성이 낮은 취약지역(경로당, 무의도서) 등에 대한 이동진료 및 상담을 통해 지역주민의 질병 예방과 건강관리로 삶의 질 향상 | | | | | | | | | | | |
| 사업(과업) 목적 | · 찾아가는 건강관리 서비스를 통한 건강증진, 질병 예방으로 건강한 삶 영위 | | | | | | | | | | | |
| 추진근거(관련규정) | · 군산시 자체 사업계획 | | | | | | | | | | | |
| 지원 대상 | 선정 기준 | · 의료기관 접근이 어렵고 타 보건사업과 중복되지 않는 경로당/지역 선정 | | | | | | | | | | |
| | 대상 규모 | · 경로당 이용자 및 무의도서(방축도, 말도, 관리도, 명도, 두리도) 지역주민 | | | | | | | | | | |
| 사업(과업) 내용 | 사업(과업) 유형 | · 의료서비스 | | | | | | | | | | |
| | 세부 내용 | · 내과 및 한방진료 및 상담 서비스 · 증상에 따른 약 처방, 복약지도, 한방 침 시술 · 만성질환, 대사성 질환, 심뇌혈관 질환, 감염병 예방 등 보건교육 | | | | | | | | | | |
| 전달 체계 | 지원 절차 | · 보건의료시설 접근성 취약지역 대상 방문하여 서비스 제공 | | | | | | | | | | |
| | 수행 기관 | · 군산시 | | | | | | | | | | |
| 사업비 (단위: 백만원) | 재원구성(비중) | 2022년 | | 2023년 | | 2024년 | | 2025년 | | 2026년 | | |
| | 계(①+②+③) | 51 | (100%) | 51 | (100%) | 51 | (100%) | 51 | (100%) | 51 | (100%) | |
| | 지방비 | 소계(①+②) | 51 | (100%) | 51 | (100%) | 51 | (100%) | 51 | (100%) | 51 | (100%) |
| | | ①시·도비 | - | (%) | - | (%) | - | (%) | - | (%) | - | (%) |
| | | ②시·군·구비 | 51 | (100%) | 51 | (100%) | 51 | (100%) | 51 | (100%) | 51 | (100%) |
| | ③기타 () | - | (%) | - | (%) | - | (%) | - | (%) | - | (%) | |
| 비고 | | | | | | | | | | | | |
| 성과 지표* | 성과지표 명 | · 무의도서 및 경로당 순회진료 횟수 | | | | | | | | | | |
| | 지표정의 | · 무의도서 및 경로당 순회진료 방문 횟수 | | | | | | | | | | |
| | 연도별 목표 | 2022년 | 2023년 | | 2024년 | | 2025년 | | 2026년 | | | |
| | | 50(회) | 50(회) | | 50(회) | | 50(회) | | 50(회) | | | |
| | 목표수준 산출근거 | · 연간 무의도서 및 경로당 순회진료 방문 횟수 | | | | | | | | | | |
| 자료출처 | · 내부자료(결과보고서 등) | | | | | | | | | | | |
| 추진 체계 | 참여기관 | 기관별 역할 | | | | 민관협력 및 주민참여 방법 | | | | | | |
| | 지자체 | 보건소 - 예산확보 및 사업 수행 | | | | 사업 홍보 및 지역주민 의견수렴 | | | | | | |
| | 민간기관 | 좋은이웃, 산돌학교 등 12개소 - 프로그램 지원 요청 | | | | | | | | | | |

세부사업 1-2-5

| 구 분 | | 주요 내용 | | | | | | | | | | |
|---------------|-----------------|---|----------------|--------|-----------|-----------|---|--------|-------|--------|-------|--------|
| 사업(과업)명 | | 사업(과업)번호 | 세부사업(과업)명 | | 중점추진 사업여부 | 세부사업 중복여부 | 민관협력 사업여부 | | | | | |
| | | 1-2-5 | 지적장애인 배회감지기 보급 | | (X) | (X) | (X) | | | | | |
| 사업(과업) 소관 | | 담당과 | 담당팀 | | 담당자 | | 연락처 | | | | | |
| | | 경로장애인과 | 장애인시설계 | | 김모나 | | 063-454-3163 | | | | | |
| 사업(과업) 배경 | | · 치매환자, 지적장애인 실종 지역치안협의회 안건으로 실종 대상 증가에 따른 공동체 치안 대책이 필요함에 따라 군산시 지정 | | | | | | | | | | |
| 사업(과업) 목적 | | · 상습 실종 지적장애인 대상 배회감지기 무상보급으로 실종·가출을 예방하고 실종시 신속하게 발견하여 2차 피해를 방지함으로써 사회적 약자 보호 및 공동체 치안 안전망 구축 | | | | | | | | | | |
| 추진근거(관련규정) | | · 실종아동등의 보호 및 지원에 관한 법률 제3조(국가의 책무) · 장애인복지법 제6조, 제9조 제35조, 제53조 | | | | | | | | | | |
| 지원 대상 | 선정 기준 | 1. 실종자 정보시스템(프로파일링) 상 1회 이상 실종자 2. 향후 실종 위험도가 높은 자 3. 대상자 선정기준이 비슷할 경우 수급자, 차상위 계층 우선 배부 | | | | | | | | | | |
| | 대상 규모 | · 군산시 지적장애인 1,654명 (2022.6.기준) | | | | | | | | | | |
| 사업(과업) 내용 | 사업(과업) 유형 | · 현물 지원 | | | | | | | | | | |
| | 세부 내용 | · 지원규모 : 연 50대 · 손목시계형 배회감지기(160,000원 상당) 지원 · 2년 무료사용(추가 1년 사용연장 가능) ※ 배회감지기 : 위치추적장치(GPS)가 탑재되어 있어 배회 성향이 있는 지적장애인의 이탈시 실시간으로 앱(스마트지킴이)을 통해 위치를 가족이나 보호자에게 알려주어 실종사고를 미연에 방지해주는 기기 | | | | | | | | | | |
| 전달 체계 | 지원 절차 | · 신청→조사(군산경찰서 여성청소년과)→대상자 결정(군산시청)→ 배회감지기 구입(군산시청)→배회감지기 배부(군산경찰서 여성청소년과) | | | | | | | | | | |
| | 수행 기관 | · 군산시, 군산경찰서 | | | | | | | | | | |
| 사업비 (단위: 백만원) | 재원구성(비중) | | 2022년 | | 2023년 | | 2024년 | | 2025년 | | 2026년 | |
| | 계(①+②+③) | | 8.7 | (100%) | 10.4 | (100%) | 10.4 | (100%) | 10.4 | (100%) | 10.4 | (100%) |
| | 지방비 | 소계(①+②) | 8.7 | (100%) | 10.4 | (100%) | 10.4 | (100%) | 10.4 | (100%) | 10.4 | (100%) |
| | | ①시·도비 | | (%) | | (%) | | (%) | | (%) | | (%) |
| | | ②시·군·구비 | 8.7 | (100%) | 10.4 | (100%) | 10.4 | (100%) | 10.4 | (100%) | 10.4 | (100%) |
| | ③기타 | | | (%) | | (%) | | (%) | | (%) | | (%) |
| 비고 | | | | | | | | | | | | |
| 성과 지표* | 성과지표 명 | · 배회감지기 보급 대상자 실종률 | | | | | | | | | | |
| | 지표정의 | · (배회감지기 보급 대상자 실종 건수/ 배회감지기 보급 인원)×100 | | | | | | | | | | |
| | 연도별 목표 | 2022년 | 2023년 | | 2024년 | | 2025년 | | 2026년 | | | |
| | | 30(%) | 28(%) | | 26(%) | | 24(%) | | 22(%) | | | |
| | 목표수준 산출근거 | · 2021년 지적장애인 실종 총 67건 중 동일인의 중복 실종 29건(43%) 2022년(8월말) 지적장애인 실종 총 32건 중 동일인의 중복 실종 11건(34%) | | | | | | | | | | |
| 자료출처 | · 경찰서 실종자 정보시스템 | | | | | | | | | | | |
| 추진 체계 | 참여기관 | 기관별 역할 | | | | | 민관협력 및 주민참여 방법 | | | | | |
| | 지자체 | 경로장애인과 - 기획, 예산지원, 홍보, 대상자 결정 읍면동 - 신청 접수, 홍보 | | | | | · 배회감지기 배부시 대상자의 보호자를 스마트폰 위치 추적 마스터관리자로 등록하고 가족 등 보호자 및 경찰서 실종담당자 8명까지 추가 등록하여 대상자 합동 관리 | | | | | |
| | 민간기관 | 군산경찰서 - 대상자 조사, 배회감지기 배부 - 전산 시스템 관리 | | | | | | | | | | |

세부사업 1-2-6

| 구 분 | | 주요 내용 | | | | | | | | | | |
|---------------|------------|--|----------------|---------|-----------|---|--------------|---------|--------|---------|--------|---------|
| 사업(과업)명 | | 사업(과업)번호 | 세부사업(과업)명 | | 중점추진 사업여부 | 세부사업 중복여부 | 민관협력 사업여부 | | | | | |
| | | 1-2-6 | 부모교육 통합네트워크 구축 | | (X) | (X) | (O) | | | | | |
| 사업(과업) 소관 | | 담당과 | 담당팀 | | 담당자 | | 연락처 | | | | | |
| | | 아동청소년과 | 아동정책계 | | 손지훈 | | 063-454-4164 | | | | | |
| 사업(과업) 배경 | | · 부모교육 상설화 및 체계적인 운영을 위해 부모교육 사업을 수행하는 기관 간 연계·협력의 필요성 증대 | | | | | | | | | | |
| 사업(과업) 목적 | | · 부모의 올바른 자녀 양육 태도와 기술을 교육하여 행복한 가정환경 구축 · 부모교육 상설화 및 체계적 운영을 위한 부모교육 유관기관 간 연계·협력 체계 구축 | | | | | | | | | | |
| 추진근거(관련규정) | | · 건강가정기본법 제32조(건강가정교육) · 전라북도 부모교육 지원 조례 제7조(재정지원 등) · 지방보조금 관리기준 및 군산시 지방보조금 관리조례 준용 | | | | | | | | | | |
| 지원 대상 | 선정 기준 | · 부모교육 희망자 사전 신청 | | | | | | | | | | |
| | 대상 규모 | · 관내 예비 부모, 아동·청소년 자녀를 양육하는 부모 또는 가족 등 | | | | | | | | | | |
| 사업(과업) 내용 | 사업(과업) 유형 | · 교육프로그램 서비스 지원 | | | | | | | | | | |
| | 세부 내용 | · 군산시 부모학교 운영: 필수교육(감정코칭 기본, 실습, 심화) 및 선택교육(자녀양육방법 교육, 놀이교육, 가족상담, 두뇌발달 교육 등으로 구성) · 부모교육 통합네트워크 구축: 가족센터, 육아종합지원센터, 청소년상담복지센터 등 유사 사업수행기관 간 사업정보 공유, 대상자 의뢰, 중복 방지 등 연계·협력을 위한 협력체계 구축 | | | | | | | | | | |
| 전달 체계 | 지원 절차 | · 사전 신청 → 교육일정 안내 → 교육 이수 → 만족도 조사 | | | | | | | | | | |
| | 수행 기관 | · 군산시, 보조사업자 선정(2018-2022년 수행기관: 군산시아동보호전문기관) | | | | | | | | | | |
| 사업비 (단위: 백만원) | 재원구성(비중) | 2022년 | | 2023년 | | 2024년 | | 2025년 | | 2026년 | | |
| | 계(①+②+③) | 75.4 | (100%) | 75.4 | (100%) | 75.4 | (100%) | 75.4 | (100%) | 75.4 | (100%) | |
| | 지방비 | 소계(①+②) | 75.4 | (100%) | 75.4 | (100%) | 75.4 | (100%) | 75.4 | (100%) | 75.4 | (100%) |
| | | ①시·도비 | 16.2 | (21.5%) | 16.2 | (21.5%) | 16.2 | (21.5%) | 16.2 | (21.5%) | 16.2 | (21.5%) |
| | | ②시·군·구비 | 59.2 | (78.5%) | 59.2 | (78.5%) | 59.2 | (78.5%) | 59.2 | (78.5%) | 59.2 | (78.5%) |
| | ③기타 () | - | (-%) | - | (-%) | - | (-%) | - | (-%) | - | (-%) | |
| 비고 | | | | | | | | | | | | |
| 성과 지표* | 성과지표 명 | · 간담회 추진실적 | | | | | | | | | | |
| | 지표정의 | · 간담회 실시 횟수 | | | | | | | | | | |
| | 연도별 목표 | 2022년 | 2023년 | | 2024년 | | 2025년 | | 2026년 | | | |
| | | 2(회) | 2(회) | | 2(회) | | 2(회) | | 2(회) | | | |
| | 목표수준 산출근거 | · 기관 간 일정 조율이 어려운 점을 고려하여 상하반기 1회 추진으로 목표 산출 | | | | | | | | | | |
| 자료출처 | · 결과 보고서 | | | | | | | | | | | |
| 추진 체계 | 참여기관 | 기관별 역할 | | | | 민관협력 및 주민참여 방법 | | | | | | |
| | 지자체 | 아동청소년과 - 군산시 부모학교 운영계획 수립 및 보조사업자 선정 - 부모교육 기관 간 연계·협력체계 구축 | | | | 운영계획수립 및 보조사업자 공고·선정(군산시)→ 보조금 신청(민간기관)→ 보조금 교부결정 및 지급(군산시)→ 사업 진행 및 결과 보고(민간기관)→ 보조금 정산검사(군산시) | | | | | | |
| | 민간기관 | 아동보호전문기관 - 군산시 부모학교 사업 수행 및 결과 보고 | | | | | | | | | | |

세부사업 1-2-7

| 구 분 | | 주요 내용 | | | | | | | | | | |
|---------------|--|--|----------------|-----------|----------------|--------------|----------------|-----------|----------------|--------|--------|--------|
| 사업(과업)명 | 사업(과업)번호 | 세부사업(과업)명 | | 중점추진 사업여부 | | 세부사업 중복여부 | | 민관협력 사업여부 | | | | |
| | 1-2-7 | 영유아 상해보험 확대지원 | | (X) | | (X) | | (X) | | | | |
| 사업(과업) 소관 | 담당과 | 담당팀 | | 담당자 | | 연락처 | | | | | | |
| | 아동청소년과 | 아동정책계 | | 최란 | | 063-454-4165 | | | | | | |
| 사업(과업) 배경 | · 지역사회가 다함께 아동을 양육하는 환경 조성 | | | | | | | | | | | |
| 사업(과업) 목적 | · 군산시에 거주하는 영·유아를 대상으로 안전사고 발생에 대한 안정적인 보상 체계를 마련하여 가정의 보육 부담을 경감하고자 함 | | | | | | | | | | | |
| 추진근거(관련규정) | · 군산시 영·유아 상해 및 질병보험 지원 조례(2019. 8. 1.제정) | | | | | | | | | | | |
| 지원 대상 | 선정 기준 | · 군산시에 주소를 두고 있는 영·유아 및 아동(0세~만6세) | | | | | | | | | | |
| | 대상 규모 | · 영유아 인구수 10,921명 (22. 8월 말 기준) | | | | | | | | | | |
| 사업(과업) 내용 | 사업(과업) 유형 | · 현금 지급 | | | | | | | | | | |
| | 세부 내용 | · 상해후유장애(3천만원), 암치료비(1천만원), 상해입원일당(일당3만원), 조혈모세포이식수술(5백만원), 선천이상수술비(1백만원), 화상발생위로금(30만원), 골절진단위로금(20만원), 탈구·압착손상·신경손상 발생 진단(20만원), 장애발생소득보상위로금(20만원) | | | | | | | | | | |
| 전달 체계 | 지원 절차 | · 가입절차 : 군산시에 주민등록이 되어 있는 영·유아 자동 가입(0세~만6세) | | | | | | | | | | |
| | | · 지원절차 : 총 9가지 보장사고 발생시 보험금 지급 (상해후유장애, 암치료비, 상해입원일당, 조혈모세포이식수술, 선천이상수술비, 화상발생위로금, 장애발생소득보상위로금, 골절진단위로금, 탈구·압착손상·신경손상 발생진단금) | | | | | | | | | | |
| | 수행 기관 | · 군산시, KB손해보험 | | | | | | | | | | |
| 사업비 (단위: 백만원) | 재원구성(비중) | 2022년 | | 2023년 | | 2024년 | | 2025년 | | 2026년 | | |
| | 계(①+②+③) | 593 | (100%) | 600 | (100%) | 600 | (100%) | 600 | (100%) | 600 | (100%) | |
| | 지방비 | 소계(①+②) | 593 | (100%) | 600 | (100%) | 600 | (100%) | 600 | (100%) | 600 | (100%) |
| | | ①시·도비 | | (%) | | (%) | | (%) | | (%) | | (%) |
| | | ②시·군·구비 | 593 | (100%) | 600 | (100%) | 600 | (100%) | 600 | (100%) | 600 | (100%) |
| | ③기타 () | | (%) | | (%) | | (%) | | (%) | | (%) | |
| 비고 | | | | | | | | | | | | |
| 성과 지표* | 성과지표 명 | · 상해보험가입율 | | | | | | | | | | |
| | 지표정의 | · (가입아동수/아동수)*100 | | | | | | | | | | |
| | 연도별 목표 | 2022년 | 2023년 | | 2024년 | | 2025년 | | 2026년 | | | |
| | | 100% (10,500명) | 100% (10,500명) | | 100% (10,500명) | | 100% (10,500명) | | 100% (10,500명) | | | |
| | 목표수준 산출근거 | · 주민등록 인구통계 | | | | | | | | | | |
| 자료출처 | · 결과보고서 | | | | | | | | | | | |
| 추진 체계 | 참여기관 | 기관별 역할 | | | | | 민관협력 및 주민참여 방법 | | | | | |
| | 지자체 민간기관 | 아동청소년과 - 운영계획수립, 경쟁입찰을 통한 보험사 선정, 계약체결 후 보험시행 | | | | | · 상해 발생시 보험 청구 | | | | | |

세부사업 I-2-8

| 구 분 | | 주요 내용 | | | | | | | | | | | | | | | | | | | | | | | | | | | | | | | | | | | | | | | | | | | | | | | | | | |
|--|---------------------------------|---|---------------------|--------|------------|-----------|-----------------------|--------|--------|--------|--------|------------------|-------|-----------|---|------------|---|-----------|----|----|----|----|-----|------|------|------|------|-------|-----|------|--|------|--|------|-----|---------------------|--|--|--|--|-----|---------------------------------|--|--|--|--|----|--------------------|--|--|--|--|
| 사업(과업)명 | | 사업(과업)번호 | 세부사업(과업)명 | | 중점추진 사업여부 | 세부사업 중복여부 | 민관협력 사업여부 | | | | | | | | | | | | | | | | | | | | | | | | | | | | | | | | | | | | | | | | | | | | | |
| | | I-2-8 (II-1-1-2) | 군산형 긴급복지지원사업 | | (X) | (O) | (O) | | | | | | | | | | | | | | | | | | | | | | | | | | | | | | | | | | | | | | | | | | | | | |
| 사업(과업) 소관 | | 담당과 | 담당팀 | | 담당자 | | 연락처 | | | | | | | | | | | | | | | | | | | | | | | | | | | | | | | | | | | | | | | | | | | | | |
| | | 복지정책과 | 희망복지지원계 | | 임현진 | | 063-454-3083 | | | | | | | | | | | | | | | | | | | | | | | | | | | | | | | | | | | | | | | | | | | | | |
| 사업(과업) 배경 | | · 보건복지부 긴급지원의 선정기준이 높아 위기가구 지원한계 보완을 위해 완화된 소득재산 기준의 군산형 긴급복지 지원으로 위기가구 지원 확대 | | | | | | | | | | | | | | | | | | | | | | | | | | | | | | | | | | | | | | | | | | | | | | | | | | |
| 사업(과업) 목적 | | · 위기상황에 처한 군산시민에 대한 신속한 지원으로 위기상황 해소 | | | | | | | | | | | | | | | | | | | | | | | | | | | | | | | | | | | | | | | | | | | | | | | | | | |
| 추진근거(관련규정) | | · 긴급복지지원법 제4조(국가 및 지방자치단체의 책무) | | | | | | | | | | | | | | | | | | | | | | | | | | | | | | | | | | | | | | | | | | | | | | | | | | |
| 지원 대상 | 선정 기준 | · 소득기준 : 기준중위소득85% 이하 · 일반재산기준 : 130백만원 이하, 금융재산기준 10백만원 이하 | | | | | | | | | | | | | | | | | | | | | | | | | | | | | | | | | | | | | | | | | | | | | | | | | | |
| | 대상 규모 | · 예산범위내 지원 | | | | | | | | | | | | | | | | | | | | | | | | | | | | | | | | | | | | | | | | | | | | | | | | | | |
| 사업(과업) 내용 | 사업(과업) 유형 | · 현금 지원 | | | | | | | | | | | | | | | | | | | | | | | | | | | | | | | | | | | | | | | | | | | | | | | | | | |
| | 세부 내용 | <table border="1"> <thead> <tr> <th rowspan="2">지원 항목</th> <th colspan="5">가구원 수</th> </tr> <tr> <th>1인</th> <th>2인</th> <th>3인</th> <th>4인</th> <th>5인</th> </tr> </thead> <tbody> <tr> <td>생계비</td> <td>30만원</td> <td>50만원</td> <td>70만원</td> <td>90만원</td> <td>100만원</td> </tr> <tr> <td>주거비</td> <td colspan="2">20만원</td> <td colspan="2">35만원</td> <td>40만원</td> </tr> <tr> <td>의료비</td> <td colspan="5">가구원 수 구분없이 최대 150만원</td> </tr> <tr> <td>간병비</td> <td colspan="5">120만원 이내(1일/80천원/15일) ※ 5일이상 입원</td> </tr> <tr> <td>기타</td> <td colspan="5">가구 또는 가구원 최대 100만원</td> </tr> </tbody> </table> | | | | | | | | | | 지원 항목 | 가구원 수 | | | | | 1인 | 2인 | 3인 | 4인 | 5인 | 생계비 | 30만원 | 50만원 | 70만원 | 90만원 | 100만원 | 주거비 | 20만원 | | 35만원 | | 40만원 | 의료비 | 가구원 수 구분없이 최대 150만원 | | | | | 간병비 | 120만원 이내(1일/80천원/15일) ※ 5일이상 입원 | | | | | 기타 | 가구 또는 가구원 최대 100만원 | | | | |
| | | 지원 항목 | 가구원 수 | | | | | | | | | | | | | | | | | | | | | | | | | | | | | | | | | | | | | | | | | | | | | | | | | |
| | | | 1인 | 2인 | 3인 | 4인 | 5인 | | | | | | | | | | | | | | | | | | | | | | | | | | | | | | | | | | | | | | | | | | | | | |
| | | 생계비 | 30만원 | 50만원 | 70만원 | 90만원 | 100만원 | | | | | | | | | | | | | | | | | | | | | | | | | | | | | | | | | | | | | | | | | | | | | |
| | | 주거비 | 20만원 | | 35만원 | | 40만원 | | | | | | | | | | | | | | | | | | | | | | | | | | | | | | | | | | | | | | | | | | | | | |
| | | 의료비 | 가구원 수 구분없이 최대 150만원 | | | | | | | | | | | | | | | | | | | | | | | | | | | | | | | | | | | | | | | | | | | | | | | | | |
| 간병비 | 120만원 이내(1일/80천원/15일) ※ 5일이상 입원 | | | | | | | | | | | | | | | | | | | | | | | | | | | | | | | | | | | | | | | | | | | | | | | | | | | |
| 기타 | 가구 또는 가구원 최대 100만원 | | | | | | | | | | | | | | | | | | | | | | | | | | | | | | | | | | | | | | | | | | | | | | | | | | | |
| * 지원횟수 : 생계, 주거비-2회, 의료비, 간병비, 기타 - 1회 | | | | | | | | | | | | | | | | | | | | | | | | | | | | | | | | | | | | | | | | | | | | | | | | | | | | |
| 전달 체계 | 지원 절차 | <table border="1"> <tr> <td>대상발굴 및 신청 읍면동</td> <td>→</td> <td>접 수 시청</td> <td>→</td> <td>자원결정 시청</td> <td>→</td> <td>지 급 시청</td> </tr> </table> | | | | | | | | | | 대상발굴 및 신청 읍면동 | → | 접 수 시청 | → | 자원결정 시청 | → | 지 급 시청 | | | | | | | | | | | | | | | | | | | | | | | | | | | | | | | | | | |
| | 대상발굴 및 신청 읍면동 | → | 접 수 시청 | → | 자원결정 시청 | → | 지 급 시청 | | | | | | | | | | | | | | | | | | | | | | | | | | | | | | | | | | | | | | | | | | | | | |
| 수행 기관 | · 군산시, 읍면동 | | | | | | | | | | | | | | | | | | | | | | | | | | | | | | | | | | | | | | | | | | | | | | | | | | | |
| 사업비 (단위: 백만원) | 재원구성(비중) | 2022년 | | 2023년 | | 2024년 | | 2025년 | | 2026년 | | | | | | | | | | | | | | | | | | | | | | | | | | | | | | | | | | | | | | | | | | |
| | 계(①+②+③) | 100 | (100%) | 100 | (100%) | 100 | (100%) | 100 | (100%) | 100 | (100%) | | | | | | | | | | | | | | | | | | | | | | | | | | | | | | | | | | | | | | | | | |
| | 지방비 | 소계(①+②) | 100 | (100%) | 100 | (100%) | 100 | (100%) | 100 | (100%) | 100 | (100%) | | | | | | | | | | | | | | | | | | | | | | | | | | | | | | | | | | | | | | | | |
| | | ①시·도비 | | (%) | | (%) | | (%) | | (%) | | (%) | | | | | | | | | | | | | | | | | | | | | | | | | | | | | | | | | | | | | | | | |
| | | ②시·군·구비 | 100 | (100%) | 100 | (100%) | 100 | (100%) | 100 | (100%) | 100 | (100%) | | | | | | | | | | | | | | | | | | | | | | | | | | | | | | | | | | | | | | | | |
| | ③기타 | | (%) | | (%) | | (%) | | (%) | | (%) | | | | | | | | | | | | | | | | | | | | | | | | | | | | | | | | | | | | | | | | | |
| 비고 | · | | | | | | | | | | | | | | | | | | | | | | | | | | | | | | | | | | | | | | | | | | | | | | | | | | | |
| 성과 지표* | 성과지표 명 | · 군산형 긴급복지 예산집행을 | | | | | | | | | | | | | | | | | | | | | | | | | | | | | | | | | | | | | | | | | | | | | | | | | | |
| | 지표정의 | · 군산형긴급복지사업 집행액/총사업비*100 | | | | | | | | | | | | | | | | | | | | | | | | | | | | | | | | | | | | | | | | | | | | | | | | | | |
| | 연도별 목표 | 2022년 | 2023년 | | 2024년 | | 2025년 | | 2026년 | | | | | | | | | | | | | | | | | | | | | | | | | | | | | | | | | | | | | | | | | | | |
| | | 100(%) | 100(%) | | 100(%) | | 100(%) | | 100(%) | | | | | | | | | | | | | | | | | | | | | | | | | | | | | | | | | | | | | | | | | | | |
| | 목표수준 산출근거 | · 연도별 실적 및 예산 집행을 | | | | | | | | | | | | | | | | | | | | | | | | | | | | | | | | | | | | | | | | | | | | | | | | | | |
| 자료출처 | · e호조 연계시스템 | | | | | | | | | | | | | | | | | | | | | | | | | | | | | | | | | | | | | | | | | | | | | | | | | | | |
| 추진 체계 | 참여기관 | 기관별 역할 | | | | | 민관협력 및 주민참여 방법 | | | | | | | | | | | | | | | | | | | | | | | | | | | | | | | | | | | | | | | | | | | | | |
| | 지자체 | 복지정책과 - 사업계획 및 예산 확보, 위기가구 지원 읍면동 위기가구 신청 안내 및 홍보 | | | | | · 위기상황 상담 및 복지사각지대 발굴 | | | | | | | | | | | | | | | | | | | | | | | | | | | | | | | | | | | | | | | | | | | | | |
| | 민간기관 | 의료기관 - 위기가구 및 복지사각지대 발굴 및 사업 신청 안내 | | | | | | | | | | | | | | | | | | | | | | | | | | | | | | | | | | | | | | | | | | | | | | | | | | |

세부사업 1-3-1

| 구 분 | | 주요 내용 | | | | | | | | | | |
|---------------|--------------------|--|-----------|--------|-----------|--------|-------------------------------|--------|-----------|--------|-------|--------|
| 사업(과업)명 | | 사업(과업)번호 | 세부사업(과업)명 | | 중점추진 사업여부 | | 세부사업 중복여부 | | 민관협력 사업여부 | | | |
| | | 1-3-1 | 창업희망키움사업 | | (O) | | (X) | | (X) | | | |
| 사업(과업) 소관 | | 담당과 | 담당팀 | | 담당자 | | 연락처 | | | | | |
| | | 일자리정책과 | 창업지원계 | | 김채연 | | 063-454-4393 | | | | | |
| 사업(과업) 배경 | | · 유망 청년 창업가에게 사업화 자금, 맞춤형 컨설팅을 지원하여 기술혁신 및 성장을 뒷받침하고 지역 내 창업 생태계 조성을 통한 일자리 창출 도모 | | | | | | | | | | |
| 사업(과업) 목적 | | · 창업을 준비 중이거나 창업 초기인 청년 (예비)창업자의 안정적인 사업화를 위한 자금을 지원하여 유망 청년인재의 창업 도전을 지원 | | | | | | | | | | |
| 추진근거(관련규정) | | · 군산시 청년기본 조례 제18조 | | | | | | | | | | |
| 지원 대상 | 선정 기준 | · 주민등록상 주소지 및 사업장 소재지가 군산인 만19세~만39세 이하의 청년 · 기술창업분야의 예비창업자 또는 업력 5년 미만 기창업자 | | | | | | | | | | |
| | 대상 규모 | · 52명(신규 30명, 기존 22명) | | | | | | | | | | |
| 사업(과업) 내용 | 사업(과업) 유형 | · 창업자금 및 맞춤형 컨설팅 지원 | | | | | | | | | | |
| | 세부 내용 | · 1차지원금(초기투자비): 인(팀)당 최대 5백만원 · 2차지원금(창업활동경비): 인(팀)당 월 1백만원(최대 24개월) · 맞춤형 컨설팅: 창업가들의 여건을 고려한 1:1 전문가 멘토링 운영 | | | | | | | | | | |
| 전달 체계 | 지원 절차 | · 모집공고 → 신청서류 접수 → 1차심사(서류심사) → 2차심사(발표평가) → 협약체결 | | | | | | | | | | |
| | 수행 기관 | · 군산시 | | | | | | | | | | |
| 사업비 (단위: 백만원) | 재원구성(비중) | | 2022년 | | 2023년 | | 2024년 | | 2025년 | | 2026년 | |
| | 계(①+②+③) | | 360 | (100%) | 549.5 | (100%) | 541.28 | (100%) | 167.16 | (100%) | 33.3 | (100%) |
| | 지방비 | 소계(①+②) | 360 | (100%) | 549.5 | (100%) | 541.28 | (100%) | 167.16 | (100%) | 33.3 | (100%) |
| | | ①시·도비 | | (%) | | (%) | | (%) | | (%) | | (%) |
| | | ②시·군·구비 | 360 | (100%) | 549.5 | (100%) | 541.28 | (100%) | 167.16 | (100%) | 33.3 | (100%) |
| | ③기타 | | | (%) | | (%) | | (%) | | (%) | | (%) |
| | 비고 | | | | | | | | | | | |
| 성과 지표* | 성과지표 명 | · 군산시 창업희망키움 청년 (예비)창업자 발굴수 (명) | | | | | | | | | | |
| | 지표정의 | · 신규 (예비)창업자수 발굴 현황 | | | | | | | | | | |
| | 연도별 목표 | 2022년 | 2023년 | | 2024년 | | 2025년 | | 2026년 | | | |
| | | 30 (명) | 10 (명) | | 10 (명) | | - | | - | | | |
| | 목표수준 산출근거 | · 2024년까지 신규 (예비)창업자 10명씩 발굴하여 최대24개월 지원 | | | | | | | | | | |
| 자료출처 | · 군산시 창업 희망키움 사업계획 | | | | | | | | | | | |
| 추진 체계 | 참여기관 | 기관별 역할 | | | | | 민관협력 및 주민참여 방법 | | | | | |
| | 지자체 | 일자리정책과 - 청년 (예비)창업자 모집 및 선정 - 지원금 지급, 현장실사 등 사업추진현황 점검 | | | | | · 참여 신청 및 결과제출 · 만족도 조사 참여 | | | | | |
| | 민간기관 | 군산대학교 산학협력단 - 참여자 현황 파악 및 멘토매칭, 1:1 맞춤형 컨설팅 추진, 만족도 조사 | | | | | | | | | | |

세부사업 1-3-2

| 구 분 | | 주요 내용 | | | | | | | | | | |
|---------------|---|--|-----------|--------|-----------|---|--------------|--------|-----------|--------|--------|--------|
| 사업(과업)명 | | 사업(과업)번호 | 세부사업(과업)명 | | 중점추진 사업여부 | | 세부사업 중복여부 | | 민관협력 사업여부 | | | |
| | | 1-3-2 | 군산형 청년수당 | | (O) | | (X) | | (O) | | | |
| 사업(과업) 소관 | | 담당과 | 담당팀 | | 담당자 | | 연락처 | | | | | |
| | | 일자리정책과 | 청년일자리계 | | 김주영 | | 063-454-4383 | | | | | |
| 사업(과업) 배경 | | · 청년 고용촉진을 위한 구직활동비 지원 | | | | | | | | | | |
| 사업(과업) 목적 | | · 미취업 청년층의 구직활동 지원 | | | | | | | | | | |
| 추진근거(관련규정) | | · 청년고용촉진 특별법 제3조(국가 및 지방자치단체 등의 책무) · 군산시청년기본조례 제18조(청년 고용촉진 및 일자리 창출) | | | | | | | | | | |
| 지원 대상 | 선정 기준 | · 연령 : 만 18~39세 미취업자 · 거주지 : 군산시에 주민등록이 된 자 · 졸업기준 : 최종학력 졸업자(중퇴·수료 포함) · 소득기준 : 기준중위소득 150% 이하 | | | | | | | | | | |
| | 대상 규모 | · 100명 | | | | | | | | | | |
| 사업(과업) 내용 | 사업(과업) 유형 | · 지역화폐(모바일 군산사랑상품권) 지원 | | | | | | | | | | |
| | 세부 내용 | · 지원기간 : 최대 6개월 · 지원금액 : 1인당 최대 300만원(월 50만원씩) · 지원내용 : 구직활동 직·간접비 지원 및 취업성공장려금 지급(1회) | | | | | | | | | | |
| 전달 체계 | 지원 절차 | · 참여청년 모집 → 서류심사 → 선정 → 지원 및 사후관리 | | | | | | | | | | |
| | 수행 기관 | · 군산시 | | | | | | | | | | |
| 사업비 (단위: 백만원) | 재원구성(비중) | 2022년 | | 2023년 | | 2024년 | | 2025년 | | 2026년 | | |
| | 계(①+②+③) | 300 | (100%) | 300 | (100%) | 300 | (100%) | 300 | (100%) | 300 | (100%) | |
| | 지방비 | 소계(①+②) | 300 | (100%) | 300 | (100%) | 300 | (100%) | 300 | (100%) | 300 | (100%) |
| | | ①시·도비 | | (%) | | (%) | | (%) | | (%) | | (%) |
| | | ②시·군·구비 | 300 | (100%) | 300 | (100%) | 300 | (100%) | 300 | (100%) | 300 | (100%) |
| | ③기타 | | (%) | | (%) | | (%) | | (%) | | (%) | |
| 비고 | | | | | | | | | | | | |
| 성과 지표* | 성과지표 명 | · 취업 성공률 | | | | | | | | | | |
| | 지표정의 | · 참여자 수 대비 취업성공자 수 | | | | | | | | | | |
| | 연도별 목표 | 2022년 | 2023년 | 2024년 | 2025년 | 2026년 | | | | | | |
| | | 15% | 15% | 20% | 20% | 20% | | | | | | |
| | 목표수준 산출근거 | 2019~2021년 청년자립수당 참여자 취업 성공률 및 고용위기상황 반영 <청년자립수당 참여자 중 지원기간 내 취업 성공률 현황> · 2019년 : 참여자 79명 중 14명 취업 성공 → 취업 성공률 17.7% · 2020년 : 참여자 138명 중 21명 취업 성공 → 취업 성공률 15.2% · 2021년 : 참여자 103명 중 14명 취업 성공 → 취업 성공률 12.6% · 2022년 : 참여자 112명 중 12명 취업 성공(지원중) | | | | | | | | | | |
| 자료출처 | · 지급중단사유서 제출 확인, 일모아 시스템(고용보험 가입 여부 확인) | | | | | | | | | | | |
| 추진 체계 | 참여기관 | 기관별 역할 | | | | 민관협력 및 주민참여 방법 | | | | | | |
| | 지자체 | 일자리정책과 - 청년 구직활동 지원 및 지원대상자 종합관리 청년플 - 사업 홍보, 취업프로그램 운영 및 이수 관리 | | | | · 시↔협의체 : 사업 홍보 · 시↔관내 청년 : 시) 구직활동비 지원, 참여자관리 청년) 사업참여, 구직활동 보고 | | | | | | |
| | 민간기관 | 청년협의체 및 청년 - 사업 홍보, 구직활동 시행 및 경과보고, 청년플 취업프로그램 이수 | | | | | | | | | | |

세부사업 1-3-3

| 구 분 | | 주요 내용 | | | | | | | | | | |
|---------------|-----------------|---|--------------|--------|-----------|--------|---|--------|-----------|--------|--------|--------|
| 사업(과업)명 | | 사업(과업)번호 | 세부사업(과업)명 | | 중점추진 사업여부 | | 세부사업 중복여부 | | 민관협력 사업여부 | | | |
| | | 1-3-3 | 공공부문 청년멘토 사업 | | (X) | | (X) | | (O) | | | |
| 사업(과업) 소관 | | 담당과 | 담당팀 | | 담당자 | | 연락처 | | | | | |
| | | 일자리정책과 | 청년일자리계 | | 김주영 | | 063-454-4383 | | | | | |
| 사업(과업) 배경 | | · 미취업 청년층이 실무경험을 쌓을 수 있는 기관 혹은 기업체 부족 | | | | | | | | | | |
| 사업(과업) 목적 | | · 미취업 청년층의 공공기관 실무경험 제공 | | | | | | | | | | |
| 추진근거(관련규정) | | · 청년고용촉진 특별법 제3조(국가 및 지방자치단체 등의 책무) · 군산시청년기본조례 제 18조(청년 고용촉진 및 일자리창출) | | | | | | | | | | |
| 지원 대상 | 선정 기준 | · 연령 : 만 39세 이하 · 거주지 : 군산시에 주민등록이 된 자 · 졸업기준 : 대학 졸업자(중퇴·수료 포함) · 소득기준 : 기준중위소득 150% 이하 | | | | | | | | | | |
| | 대상 규모 | · 15명 | | | | | | | | | | |
| 사업(과업) 내용 | 사업(과업) 유형 | · 현금지원 (인건비 지급) | | | | | | | | | | |
| | 세부 내용 | · 사업기간 : 2023.3.~12. · 근무내용 : 시청, 사업소 등 행정업무 지원 | | | | | | | | | | |
| 전달 체계 | 지원 절차 | · 참여청년 모집 → 서류심사 및 면접심사 → 선정 → 근무 및 인건비 지급 | | | | | | | | | | |
| | 수행 기관 | · 군산시 | | | | | | | | | | |
| 사업비 (단위: 백만원) | 재원구성(비중) | 2022년 | | 2023년 | | 2024년 | | 2025년 | | 2026년 | | |
| | 계(①+②+③) | 234 | (100%) | 388 | (100%) | 388 | (100%) | 388 | (100%) | 388 | (100%) | |
| | 지방비 | 소계(①+②) | 234 | (100%) | 388 | (100%) | 388 | (100%) | 388 | (100%) | 388 | (100%) |
| | | ①시·도비 | | (%) | | (%) | | (%) | | (%) | | (%) |
| | | ②시·군·구비 | 234 | (100%) | 388 | (100%) | 388 | (100%) | 388 | (100%) | 388 | (100%) |
| | | ③기타 | | (%) | | (%) | | (%) | | (%) | | (%) |
| | 비고 | | | | | | | | | | | |
| 성과 지표* | 성과지표 명 | · 청년 멘토사업 참여자 수 | | | | | | | | | | |
| | 지표정의 | · 청년멘토 사업을 통한 청년들의 행정기관 업무경험 제공 | | | | | | | | | | |
| | 연도별 목표 | 2022년 | 2023년 | 2024년 | 2025년 | 2026년 | | | | | | |
| | | 15 | 15 | 15 | 15 | 15 | | | | | | |
| | 목표수준 산출근거 | · 연도별 참여인원 2020년 22명, 2021년 18명, 2022년 14명 | | | | | | | | | | |
| 자료출처 | · 내부통계(결재 공문 등) | | | | | | | | | | | |
| 추진 체계 | 참여기관 | 기관별 역할 | | | | | 민관협력 및 주민참여 방법 | | | | | |
| | 지자체 | 일자리정책과 - 인건비 지원 및 참여자 종합관리 청년플 - 사업 홍보, 청년 취업 관련 프로그램 운영 및 이수 관리 | | | | | · 시↔협의체 : 사업 홍보 · 시↔관내 청년 : 시) 인건비 지급, 참여자관리 청년) 사업참여 | | | | | |
| | 민간기관 | 청년협의체 및 청년 - 사업 홍보 - 행정보조업무 수행 - 청년플 취업프로그램 이수 | | | | | | | | | | |

세부사업 1-3-4

| 구 분 | | 주요 내용 | | | | | | | | | | |
|--|-----------------|---|--------------------|---------|--------|--------|---------------------------|-----------|--------------|--------|-------|--------|
| 사업(과업)명 | | 사업(과업)번호 | 세부사업(과업)명 | | | | 중점추진 사업여부 | 세부사업 중복여부 | 민관협력 사업여부 | | | |
| | | 1-3-4 | 군산STAY 청년창업 주거지원사업 | | | | (X) | (X) | (X) | | | |
| 사업(과업) 소관 | | 담당과 | 담당팀 | | | | 담당자 | | 연락처 | | | |
| | | 일자리정책과 | 창업지원계 | | | | 김채연 | | 063-454-4393 | | | |
| 사업(과업) 배경 | | · LH와 연계한 청년창업자(청년창업기업의 직원 포함)에게 주거 공간 제공으로 주거비 부담을 경감시키고, 창업에 전념할 수 있는 지역 창업 생태계 구축 | | | | | | | | | | |
| 사업(과업) 목적 | | · 창업을 준비 중인 예비창업자이거나 창업 초기인 청년 창업가 및 피고용인의 안정적인 주거 공간을 지원하여 유망 청년 인재의 창업 도전을 지원 | | | | | | | | | | |
| 추진근거(관련규정) | | · 군산시 청년기본 조례 제18조, 중소기업창업 지원법 제11조 | | | | | | | | | | |
| 지원 대상 | 선정 기준 | · 만19세~만39세 이하 예비창업자 또는 7년 이내 기창업자 및 청년직원 · 무주택세대구성원에 해당되는 자 · 세대의 월평균소득이 전년도 도시근로자 가구당 월평균소득의 100% 이하인 자 | | | | | | | | | | |
| | 대상 규모 | · 군산시내 LH 보유 임대주택(다가구주택 등) 총 30호 | | | | | | | | | | |
| 사업(과업) 내용 | 사업(과업) 유형 | · LH 보유 원룸 보증금 및 월임대료(최대 24개월) 지원 | | | | | | | | | | |
| | 세부 내용 | 구분 | | 임대보증금 | | | | 월임대료 | | | | |
| | | 최대 지원금액 | | 3,333천원 | | | | 100천원 | | | | |
| * 임대보증금 지원 보조금은 임차기간 만료 후 반환. ** 임대보증금 외 계약금 1,000천원 본인 부담 *** 월임대료 외 제반 관리비용 본인 부담 **** 임대보증금은 한국토지주택공사에 직접 지급 | | | | | | | | | | | | |
| 전달 체계 | 지원 절차 | · 모집공고→신청서류 접수→1차심사(서류심사)→2차심사(면접심사)→LH공사 검증→주거계약체결 및 입주 | | | | | | | | | | |
| | 수행 기관 | · 군산시, 한국토지주택공사(LH) | | | | | | | | | | |
| 사업비 (단위: 백만원) | 재원구성(비중) | | 2022년 | | 2023년 | | 2024년 | | 2025년 | | 2026년 | |
| | 계(①+②+③) | | 59 | (100%) | 107.8 | (100%) | 107.8 | (100%) | 107.8 | (100%) | 107.8 | (100%) |
| | 지방비 | 소계(①+②) | 59 | (100%) | 107.8 | (100%) | 107.8 | (100%) | 107.8 | (100%) | 107.8 | (100%) |
| | | ①시·도비 | | (%) | | (%) | | (%) | | (%) | | (%) |
| | | ②시·군·구비 | 59 | (100%) | 107.8 | (100%) | 107.8 | (100%) | 107.8 | (100%) | 107.8 | (100%) |
| | ③기타 | | | (%) | | (%) | | (%) | | (%) | | (%) |
| 비고 | | 임대보증금 및 월임대료를 총 2년(24개월)동안 지속적으로 지원하는 계속사업 | | | | | | | | | | |
| 성과 지표* | 성과지표 명 | · 군산 STAY 신규 입주자 수(명) | | | | | | | | | | |
| | 지표정의 | · 신규 입주자 수 현황 | | | | | | | | | | |
| | 연도별 목표 | 2022년 | 2023년 | | 2024년 | | 2025년 | | 2026년 | | | |
| | | 14 (명) | 20 (명) | | 20 (명) | | 20 (명) | | 20 (명) | | | |
| | 목표수준 산출근거 | · 기존 입주세대 포함하여 2026년까지 100호 입주(5년 계획) | | | | | | | | | | |
| 자료출처 | · 군산 STAY 입주 현황 | | | | | | | | | | | |
| 추진 체계 | 참여기관 | 기관별 역할 | | | | | 민관협력 및 주민참여 방법 | | | | | |
| | 지자체 | 일자리정책과 - 입주자 모집 및 대상자 선정 통보 - 임대주택의 보증금 및 임대료 납부 | | | | | · 참여자 모집 및 홍보 · 거주자 관리 | | | | | |
| | 민간기관 | 한국토지주택공사 - 임대주택 제공 및 입주자 계약체결 - 임대보증금 수납 및 매월 임대료 및 제반 관리비용 수납·정산 | | | | | | | | | | |

세부사업 1-3-5

| 구 분 | | 주요 내용 | | | | | |
|---------------|------------|--|------------|-----------|---|-----------|-------|
| 사업(과업)명 | | 사업(과업)번호 | 세부사업(과업)명 | 중점추진 사업여부 | 세부사업 중복여부 | 민관협력 사업여부 | |
| | | 1-3-5 | 장애인 이동권 지원 | (X) | (X) | (X) | |
| 사업(과업) 소관 | | 담당과 | 담당팀 | 담당자 | 연락처 | | |
| | | 경로장애인과 | 장애인복지계 | 고광선 | 063-454-3172 | | |
| 사업(과업) 배경 | | · 최근 중증장애인의 사회활동 영역이 확대되면서 전동휠체어나 전동스쿠터 등 전동보장구를 이용하는 장애인 증가 | | | | | |
| 사업(과업) 목적 | | · 주요 공중이용시설에 장애인 전동보장구 충전기를 설치하여 장애인들의 이동편의 제공 및 이동권 보장 | | | | | |
| 추진근거(관련규정) | | · 장애인등편의법 제13조(설치의 지원) · 장애인차별금지법 제18조(시설물 접근·이용의 차별금지) | | | | | |
| 지원 대상 | 선정 기준 | · 주요 공공시설 및 문화시설 | | | | | |
| | 대상 규모 | · 군산시 10개소 예정 | | | | | |
| 사업(과업) 내용 | 사업(과업) 유형 | · 장애인 전동보장구 충전기 설치 | | | | | |
| | 세부 내용 | · 지원규모 : 10개소예정 · 25,000천원(시비100%) · 충전기 개당 2,500천원(10개소 도난방지 케이스 및 가림막 기타 비용포함) | | | | | |
| 전달 체계 | 지원 절차 | · 수요신청 → 조사 → 사업대상지 선정 → 충전기 설치 → 사후관리 | | | | | |
| | 수행 기관 | · 군산시, 읍면동, 신청시설 | | | | | |
| 사업비 (단위: 백만원) | 재원구성(비중) | | 2022년 | 2023년 | 2024년 | 2025년 | 2026년 |
| | 계(①+②+③) | | (%) | 25 (100%) | (%) | (%) | (%) |
| | 지방비 | 소계(①+②) | (%) | 25 (%) | (%) | (%) | (%) |
| | | ①시·도비 | (%) | (%) | (%) | (%) | (%) |
| | | ②시·군·구비 | (%) | 25 (100%) | (%) | (%) | (%) |
| | ③기타 | | (%) | (%) | (%) | (%) | (%) |
| 비고 | | | | | | | |
| 성과 지표* | 성과지표 명 | · 전동보장구 급속충전기 설치 | | | | | |
| | 지표정의 | · 충전기 설치 개소 | | | | | |
| | 연도별 목표 | 2022년 | 2023년 | 2024년 | 2025년 | 2026년 | |
| | | 0 | 10개소 | 0 | 0 | 0 | |
| | 목표수준 산출근거 | · 2023년 행정기관 및 문화기관 10개소 설치 | | | | | |
| 자료출처 | · 사업 결과보고서 | | | | | | |
| 추진 체계 | 참여기관 | 기관별 역할 | | | 민관협력 및 주민참여 방법 | | |
| | 지자체 | 경로장애인과 - 사업계획 수립 및 예산 확보 | | | · 군산시 관내 행정기관 및 문화 시설, 노유자 시설 등 수요 제출 · 장애인단체 의견제시 | | |
| | 민간기관 | 장애인 단체 - 의견제시 및 협의 참여 | | | | | |

세부사업 1-3-6

| 구 분 | | 주요 내용 | | | | | | | | | | |
|---------------|--------------------------------|--|----------------|--------|-----------|--------|---------------------------|--------|-----------|--------|--------|--------|
| 사업(과업)명 | | 사업(과업)번호 | 세부사업(과업)명 | | 중점추진 사업여부 | | 세부사업 중복여부 | | 민관협력 사업여부 | | | |
| | | 1-3-6 | 재활용품 수집인 지원 강화 | | (X) | | (X) | | (X) | | | |
| 사업(과업) 소관 | | 담당과 | 담당팀 | | 담당자 | | 연락처 | | | | | |
| | | 자원순환과 | 재활용계 | | 박세준 | | 063-454-3464 | | | | | |
| 사업(과업) 배경 | | · 재활용품 수집인 환경 개선 | | | | | | | | | | |
| 사업(과업) 목적 | | · 재활용품 수집인 물품 지원을 통한 안전사고 예방 및 복지 증진 | | | | | | | | | | |
| 추진근거(관련규정) | | · 군산시 재활용품 수집인 지원에 관한 조례제정(2019.5.15.) | | | | | | | | | | |
| 지원 대상 | 선정 기준 | · 재활용품 수집인(60세 이상, 장애인) | | | | | | | | | | |
| | 대상 규모 | · 50명 | | | | | | | | | | |
| 사업(과업) 내용 | 사업(과업) 유형 | · 현물 지원 | | | | | | | | | | |
| | 세부 내용 | · 안전용품 및 경량안전수레 등 지원 | | | | | | | | | | |
| 전달 체계 | 지원 절차 | · 읍면동 사전조사 → 재활용품 수집인 선정 → 대상자 물품 지원 | | | | | | | | | | |
| | 수행 기관 | · 군산시, 읍면동 | | | | | | | | | | |
| 사업비 (단위: 백만원) | 재원구성(비중) | 2022년 | | 2023년 | | 2024년 | | 2025년 | | 2026년 | | |
| | 계(①+②+③) | 14 | (100%) | 40 | (100%) | 40 | (100%) | 40 | (100%) | 40 | (100%) | |
| | 지방비 | 소계(①+②) | 14 | (100%) | 40 | (100%) | 40 | (100%) | 40 | (100%) | 40 | (100%) |
| | | ①시·도비 | 1 | (8 %) | 1 | (3 %) | 1 | (3 %) | 1 | (3 %) | 1 | (3 %) |
| | | ②시·군·구비 | 13 | (92 %) | 39 | (97 %) | 39 | (97 %) | 39 | (97 %) | 39 | (97 %) |
| | ③기타 | | | | | | | | | | | |
| 비고 | | | | | | | | | | | | |
| 성과 지표* | 성과지표 명 | · 재활용품 수집인 지원 대상자 수 | | | | | | | | | | |
| | 지표정의 | · 폐지줍는 노인 및 장애인 지원 | | | | | | | | | | |
| | 연도별 목표 | 2022년 | 2023년 | | 2024년 | | 2025년 | | 2026년 | | | |
| | | 225(명) | 230(명) | | 235(명) | | 245(명) | | 250(명) | | | |
| | 목표수준 산출근거 | · 재활용품 수집인 지급 내역 | | | | | | | | | | |
| 자료출처 | · 군산시 재활용 수집인 수령확인서(읍면동 수령확인서) | | | | | | | | | | | |
| 추진 체계 | 참여기관 | 기관별 역할 | | | | | 민관협력 및 주민참여 방법 | | | | | |
| | 지자체 | 자원순환과 - 재활용품 수집인 파악 및 지원 읍면동 - 재활용품 수집인 사업 안내 | | | | | · 수혜 대상자의 지원 물품 희망 의견수렴 등 | | | | | |
| | 민간기관 | 의료기관 - 위기가구 및 복지사각지대 발굴 및 사업 신청 안내 | | | | | | | | | | |

세부사업 1-4-1

| 구 분 | | 주요 내용 | | | | | | | | | |
|---------------|---|--|---------------------|--------------|--------------|--------------|--|-----------|-------|--|--|
| 사업(과업)명 | | 사업(과업)번호 | 세부사업(과업)명 | | 중점추진 사업여부 | 세부사업 중복여부 | | 민관협력 사업여부 | | | |
| | | 1-4-1 | 중고등학생 무상 시내버스 요금 도입 | | (O) | (X) | | (X) | | | |
| 사업(과업) 소관 | | 담당과 | 담당팀 | | 담당자 | | 연락처 | | | | |
| | | 교통행정과 | 대중교통계 | | 김지영 | | 063-454-3782 | | | | |
| 사업(과업) 배경 | | <ul style="list-style-type: none"> · 시내버스의 높은 굴곡도 및 긴 배차시간으로 중고등학생 통학버스 이용률 높음 · 인근 타시군에 비해 비싼 청소년 요금으로 군산시 청소년 대중교통비 증가 · 중고등학생들의 대중교통 이용 활성화 및 불법 유상운송 제한으로 안전한 등하교 환경조성 필요 | | | | | | | | | |
| 사업(과업) 목적 | | · 중·고등학생의 자유로운 이동권 보장 및 대중교통 활성화 위한 신규 교통정책 추진 | | | | | | | | | |
| 추진근거(관련규정) | | · 조례 제정 추진 | | | | | | | | | |
| 지원 대상 | 선정 기준 | · 군산시 중·고등학생(만13세~만18세) ※ 학교 밖 청소년 포함 | | | | | | | | | |
| | 대상 규모 | · 지원인원 : 대중교통 이용 중고등학생 약 15,386명(추정) | | | | | | | | | |
| 사업(과업) 내용 | 사업(과업) 유형 | · 현금지원 : 신청자 개인계좌 지급 | | | | | | | | | |
| | 세부 내용 | <ul style="list-style-type: none"> · 지원규모 : 만13세 이상 ~ 만18세 이하 중고등학생 · 지원시기 : 월별 지원 | | | | | | | | | |
| 전달 체계 | 지원 절차 | <ul style="list-style-type: none"> · 카드발급 신청(청소년⇒군산시) → 교통카드내역 확인(카드사⇒군산시) → 지급액 확정(군산시) → 지급(군산시⇒청소년) | | | | | | | | | |
| | 수행 기관 | <ul style="list-style-type: none"> · 군산시 : 계획수립, 행정·재정적 지원방안 마련, 시스템개발, 예산지원 등 · 카드사 : 카드 발급, 시스템운영, 사용내역정산 · 읍·면·동 : 대면신청 접수 · 교육청 : 대상 사업내용 안내 | | | | | | | | | |
| 사업비 (단위: 백만원) | 재원구성(비중) | 2022년 | 2023년 | | 2024년 | | 2025년 | | 2026년 | | |
| | 계(①+②+③) | 0 (0%) | 2,325 (100%) | 4,257 (100%) | 4,319 (100%) | 4,262 (100%) | | | | | |
| | 지방비 | 소계(①+②) | 0 (0%) | 2,325 (100%) | 4,257 (100%) | 4,319 (100%) | 4,262 (100%) | | | | |
| | | ①시·도비 | 0 (0%) | 0 (0%) | 0 (0%) | 0 (0%) | 0 (0%) | | | | |
| | | ②시·군·구비 | 0 (0%) | 2,325 (100%) | 4,257 (100%) | 4,319 (100%) | 4,262 (100%) | | | | |
| | ③기타 | 0 (0%) | 0 (0%) | 0 (0%) | 0 (0%) | 0 (0%) | | | | | |
| 비고 | | | | | | | | | | | |
| 성과 지표* | 성과지표 명 | · 중고등학생 대중교통 이용률 | | | | | | | | | |
| | 지표정의 | · [(정책 도입 전 버스이용 수해자 수) ÷ (정책 도입 후 버스이용 수해자수)×100] | | | | | | | | | |
| | 연도별 목표 | 2022년 | 2023년 | 2024년 | 2025년 | 2026년 | | | | | |
| | | 25% | 30% | 35% | 40% | 42% | | | | | |
| | 목표수준 산출근거 | <ul style="list-style-type: none"> · 현재 중고등학생 버스 이용률 전체 중고등학생 중 25% 정도 · 1단계 고등학생 무상교통 시행 후 2단계 중고등학생 점진 확대 시 약 15% 대중교통 이용률 증가 예상 | | | | | | | | | |
| 자료출처 | · 중고등학생 교통카드 발급에 따른 승하차 데이터 내역 분석 | | | | | | | | | | |
| 추진 체계 | 참여기관 | 기관별 역할 | | | | | 민관협력 및 주민참여 방법 | | | | |
| | 군산시 | 교통행정과 - 계획수립, 행정·재정적 지원방안마련, 시스템개발, 예산 지원 등 읍면동 :대면 신청 접수 | | | | | <ul style="list-style-type: none"> · 사업 홍보 및 모니터링 · 신청 독려 및 대상자 의견수렴 | | | | |
| | 공공기관 | 군산교육지청 - 대상 사업 내용 안내 및 홍보 | | | | | | | | | |
| 민간기관 | 학교밖청소년지원센터 - 대상 사업 내용 안내 및 홍보 제휴 카드사 : 카드발급, 시스템 운영, 정산 | | | | | | | | | | |

세부사업 1-4-2

| 구 분 | | 주요 내용 | | | | | | |
|---------------|---|---|------------|-------------|----------------------|-----------|--------|--------|
| 사업(과업)명 | 사업(과업)번호 | 세부사업(과업)명 | | 중점추진 사업여부 | 세부사업 중복여부 | 민관협력 사업여부 | | |
| | 1-4-2 | 무료 여성 생리용품 자판기 설치 | | (O) | (O) | (X) | | |
| 사업(과업) 소관 | 담당과 | 담당팀 | | 담당자 | 연락처 | | | |
| | 여성가족과 | 여성정책계 | | 황수진 | 063-454-3212 | | | |
| 사업(과업) 배경 | · 여성 복지 증진 | | | | | | | |
| 사업(과업) 목적 | · 여성 및 여성청소년의 건강권 증진 및 복리증진(비상시 편의성) 도모 | | | | | | | |
| 추진근거(관련규정) | · 군산시 양성평등기본조례 제20조 및 제21조 | | | | | | | |
| 지원 대상 | 선정 기준 | · 방문 잦은 공공시설 및 청소년 이용시설의 여자 화장실 내 설치 | | | | | | |
| | 대상 규모 | · 총 설치장소 10개소 (2023년도 시범운영 후 연차별 추가설치 및 확대 시행) | | | | | | |
| 사업(과업) 내용 | 사업(과업) 유형 | · 무료 여성생리용품 자판기 설치 | | | | | | |
| | 세부 내용 | · 여성과 청소년의 방문이 잦은 공공시설 등 여자화장실내 생리용품 무료 자판기 설치 및 생리대 상시 구입 비치 | | | | | | |
| 전달 체계 | 지원 절차 | · 공공시설내 설치 희망시설 수요조사 실시 → 장소 선정 → 설치 및 관리 | | | | | | |
| | 수행 기관 | · 군산시 : 설치 희망장소 현장 확인 및 조사 후 적정 설치장소 선정 | | | | | | |
| 사업비 (단위: 백만원) | 재원구성(비중) | 2022년 | 2023년 | 2024년 | 2025년 | 2026년 | | |
| | 계(①+②+③) | - (%) | 20 (100 %) | 37 (100 %) | 35 (100%) | 35 | (100%) | |
| | 지방비 | 소계(①+②) | (%) | 20 (100 %) | 37 (100 %) | 35 (%) | 35 | (100%) |
| | | ①시·도비 | (%) | (%) | (%) | (%) | (%) | (%) |
| | | ②시·군·구비 | - (%) | 20 (100 %) | 37 (100 %) | 35 (%) | 35 | (100%) |
| | ③기타 | (%) | (%) | (%) | (%) | (%) | (%) | |
| 비고 | | | | | | | | |
| 성과 지표* | 성과지표 명 | · 무료 여성 생리용품 자판기 설치 (단위: 대수) | | | | | | |
| | 지표정의 | · 설치대수 | | | | | | |
| | 연도별 목표 | 2022년 | 2023년 | 2024년 | 2025년 | 2026년 | | |
| | | - (대) | 5 (대) | 2 (대) | 2 (대) | 1 (대) | | |
| | 목표수준 산출근거 | · 공공시설 및 청소년 이용시설의 여자 화장실내 설치 (10개소) | | | | | | |
| 자료출처 | 설치 예정 개소 | | | | | | | |
| 추진 체계 | 참여기관 | 기관별 역할 | | | 민관협력 및 주민참여 방법 | | | |
| | 지자체 | 여성가족과 - 생리대 자판기 설치 및 소모품 지원 | | | · 주민 및 수혜자 이용에 따른 홍보 | | | |
| | 민간기관 | 자판기 설치 공공기관 - 자판기 소모품 교체 및 관리 등 | | | | | | |

세부사업 I-4-3

| 구분 | | 주요 내용 | | | | | |
|---------------|-----------|--|-----------------|-----------|----------------|-----------|-------|
| 사업(과업)명 | | 사업(과업)번호 | 세부사업(과업)명 | 중점추진 사업여부 | 세부사업 중복여부 | 민관협력 사업여부 | |
| | | I-4-3 | 군산사랑상품권 기부기능 도입 | (X) | (X) | (O) | |
| 사업(과업) 소관 | | 담당과 | 담당팀 | 담당자 | 연락처 | | |
| | | 복지정책과 | 지역복지계 | 이현주 | 063-454-3073 | | |
| | | 소상공인지원과 | 지역화폐계 | 홍지연 | 063-454-2662 | | |
| 사업(과업) 배경 | | · 군산사랑상품권 모바일사용이 확대됨에 따라 앱을 통한 기부활동에 대한 관심이 높아짐 | | | | | |
| 사업(과업) 목적 | | · 앱을 통해 일상생활에서 언제 어디서든 쉽게 기부할 수 있도록 접근성을 높여 소외 계층에 대한 관심을 제고하고 소액 기부문화를 활성화하고자 함 | | | | | |
| 추진근거(관련규정) | | · 기부금품의 모집 및 사용에 관한 법률 · 사회복지공동모금회법 | | | | | |
| 지원 대상 | 선정 기준 | · 기부기능 선 도입 후 복지정책과 협의 후 지원대상 선정 기준 수립 | | | | | |
| | 대상 규모 | · 모바일 군산사랑상품권 이용자 | | | | | |
| 사업(과업) 내용 | 사업(과업) 유형 | · 모바일 앱을 통한 기부 | | | | | |
| | 세부 내용 | · 군산사랑상품권 모바일 앱(지역상품권chak)에 기부 기능 메뉴(버튼)을 추가 하여 상품권 사용하는 시민 누구나 쉽게 기부를 할 수 있도록 함 | | | | | |
| 전달 체계 | 지원 절차 | 1. (소상공인지원과) 기부기능 도입 계획 수립 및 앱 대행사 운영기능 도입 2. (전북사회복지공동모금회)기부금 영수증 발급 및 기부금 관리 계획 수립 3. (복지정책과) 모금액 지원대상 및 지원방법 선정 | | | | | |
| | 수행 기관 | · 군산시, 전북사회복지공동모금회 | | | | | |
| 사업비 (단위: 백만원) | 재원구성(비중) | 2022년 | 2023년 | 2024년 | 2025년 | 2026년 | |
| | 계(①+②+③) | (100%) | (100%) | (100%) | (100%) | (100%) | |
| | 지방비 | 소계(①+②) | () % | () % | () % | () % | () % |
| | | ①시·도비 | () % | () % | () % | () % | () % |
| | | ②시·군·구비 | () % | () % | () % | () % | () % |
| | ③기타 | () % | () % | () % | () % | () % | |
| 비고 | 비에산사업 | | | | | | |
| 성과 지표* | 성과지표 명 | · 앱 기부기능 도입 이행률 | | | | | |
| | 지표정의 | · 앱 기부기능 도입 성과 및 이행률 | | | | | |
| | 연도별 목표 | 2022년 | 2023년 | 2024년 | 2025년 | 2026년 | |
| | | 70(%) | 100(%) | 100(%) | 100(%) | 100(%) | |
| | 목표수준 산출근거 | · 2022년 12월 말까지 앱 기부기능 추가 개발 협의 (대행사-한국조폐공사) · 2023년 1분기 앱 기부기능 개발 도입 완료 및 실행 | | | | | |
| 자료출처 | | | | | | | |
| 추진 체계 | 참여기관 | 기관별 역할 | | | 민관협력 및 주민참여 방법 | | |
| | 지자체 | 소상공인 지원과 - 기부 기능 도입 절차 수립 및 기능 도입 복지정책과 - 모금액 지원대상 및 지원방법 선정 | | | · 기부활동 참여 안내 | | |
| | 민간기관 | 한국조폐공사 - 앱 기능 개발 전북사회복지공동모금회 - 기부금 영수증 발급, 기부금 관리 | | | · 기부자 사용처 지정 등 | | |

세부사업 I-4-4

| 구 분 | | 주요 내용 | | | | | | | | | | |
|---------------|-----------|---|--------------------|--------|-----------|---------------------|--------------|--------|-----------|--------|--------|--------|
| 사업(과업)명 | | 사업(과업)번호 | 세부사업(과업)명 | | 중점추진 사업여부 | | 세부사업 중복여부 | | 민관협력 사업여부 | | | |
| | | I-4-4 | 청년 및 신혼부부 임대보증금 지원 | | (X) | | (X) | | (X) | | | |
| 사업(과업) 소관 | | 담당과 | 담당팀 | | 담당자 | | 연락처 | | | | | |
| | | 주택행정과 | 주거복지계 | | 김유연 | | 063-454-4242 | | | | | |
| 사업(과업) 배경 | | · 경제적 어려움 등으로 인한 생산 가능 인구 유출을 방지 | | | | | | | | | | |
| 사업(과업) 목적 | | · 경제적 어려움 등으로 인한 생산 가능 인구 유출을 방지하고자 청년과 신혼부부를 대상으로 군산시 정착에 필요한 임대보증금 지원 | | | | | | | | | | |
| 추진근거(관련규정) | | · 군산시 청년 및 신혼부부 임대주택 임대보증금 지원 조례 | | | | | | | | | | |
| 지원 대상 | 선정 기준 | · 군산시 행복주택에 입주하는 청년(수급자 및 차상위계층) 및 신혼부부 (부부 합산 소득 연 5천만원이하) | | | | | | | | | | |
| | 대상 규모 | · 10명 | | | | | | | | | | |
| 사업(과업) 내용 | 사업(과업) 유형 | · 현금지원 | | | | | | | | | | |
| | 세부 내용 | · 임대보증금 중 계약금을 제외한 잔액 용자, 세대당 최대 2,000만원 한도 내 용자지원 | | | | | | | | | | |
| 전달 체계 | 지원 절차 | · 사전상담 → 임대차계약체결 → 보증금 용자지원 신청 → 대상자선정 및 지원 | | | | | | | | | | |
| | 수행 기관 | · 군산시 | | | | | | | | | | |
| 사업비 (단위: 백만원) | 재원구성(비중) | 2022년 | | 2023년 | | 2024년 | | 2025년 | | 2026년 | | |
| | 계(①+②+③) | 200 | (100%) | 200 | (100%) | 200 | (100%) | 200 | (100%) | 200 | (100%) | |
| | 지방비 | 소계(①+②) | 200 | (100%) | 200 | (100%) | 200 | (100%) | 200 | (100%) | 200 | (100%) |
| | | ①시·도비 | | (%) | | (%) | | (%) | | (%) | | (%) |
| | | ②시·군·구비 | 200 | (100%) | 200 | (100%) | 200 | (100%) | 200 | (100%) | 200 | (100%) |
| | ③기타 | | (%) | | (%) | | (%) | | (%) | | (%) | |
| | 비고 | | | | | | | | | | | |
| 성과 지표* | 성과지표 명 | · 임대보증금 지원율 | | | | | | | | | | |
| | 지표정의 | · 사업예산 대비 임대보증금 집행율 | | | | | | | | | | |
| | 연도별 목표 | 2022년 | 2023년 | 2024년 | 2025년 | 2026년 | | | | | | |
| | | 100% | 100% | 100% | 100% | 100% | | | | | | |
| | 목표수준 산출근거 | · 지원목표금액 : 200백만원 | | | | | | | | | | |
| 자료출처 | · 결과보고 | | | | | | | | | | | |
| 추진 체계 | 참여기관 | 기관별 역할 | | | | 민관협력 및 주민참여 방법 | | | | | | |
| | 지자체 | 주택행정과 - 사업홍보 및 대상자 선정, 임대보증금 용자, 채권 설정 | | | | · 사업 홍보 및 입주자 계약 관리 | | | | | | |
| | 공공기관 | LH한국토지주택공사 - 계약자 사업홍보, 임대보증금 반환 | | | | | | | | | | |

세부사업 I-4-5

| 구 분 | | 주요 내용 | | | | | |
|---------------|---------------------|---|-----------|-----------|---|-----------|-------|
| 사업(과업)명 | | 사업(과업)번호 | 세부사업(과업)명 | 중점추진 사업여부 | 세부사업 중복여부 | 민관협력 사업여부 | |
| | | I-4-5 | 생명사랑마을운영 | (X) | (O) | (O) | |
| 사업(과업) 소관 | | 담당과 | 담당팀 | 담당자 | 연락처 | | |
| | | 건강관리과 | 정신건강계 | 유지향 | 063-460-3236 | | |
| 사업(과업) 배경 | | · 관내 자살 고위험지역 분석을 통해 자살사고 취약지역 집중관리하여 자살 예방 및 생명존중 문화 조성 | | | | | |
| 사업(과업) 목적 | | · 자살 취약지역을 생명사랑마을(아파트)로 선정하고 지역주민 및 유관기관 참여를 통한 자살고위험군 조기발견, 자살예방교육, 자살사고 대응 체계 구축 등 자살 예방 환경 조성 | | | | | |
| 추진근거(관련규정) | | · 군산시 자살예방 및 생명존중문화 조성에 관한 조례 | | | | | |
| 지원 대상 | 선정 기준 | · 자살 고위험지역(읍면동별 자살사망자 수, 장애 및 수급자 비율, 1인 가구비율, 60대 이상 인구 비율 등) 분석을 통해 해당 지역주민과 유관기관 협의를 거쳐 선정 | | | | | |
| | 대상 규모 | · 제한 없음. | | | | | |
| 사업(과업) 내용 | 사업(과업) 유형 | · 우울선별검사 및 상담, 생명지킴이 양성 교육 | | | | | |
| | 세부 내용 | · 자살예방 네트워크 구축, 우울증 선별검사 및 이동 상담, 생명지킴이 양성 · 자살고위험군 등록 상담 및 사례관리(상담, 맞춤형 프로그램, 치료비 지원 등) · 생명사랑 캠페인 · 자살사고 발생 시 사후 대응체계 구축 | | | | | |
| 전달 체계 | 지원 절차 | · 자살고위험지역 분석 및 취약지역 선정 → 주민대표 및 유관기관 간담회 → 이동 상담, 생명지킴이 양성 교육, 캠페인 등 사업 수행 → 만족도 조사 및 평가 | | | | | |
| | 수행 기관 | · 군산시정신건강복지센터 | | | | | |
| 사업비 (단위: 백만원) | 재원구성(비중) | 2022년 | 2023년 | 2024년 | 2025년 | 2026년 | |
| | 계(①+②+③) | (100%) | (100%) | (100%) | (100%) | (100%) | |
| | 지방비 | 소계(①+②) | () % | () % | () % | () % | () % |
| | | ①시·도비 | () % | () % | () % | () % | () % |
| | | ②시·군·구비 | () % | () % | () % | () % | () % |
| | ③기타 | () % | () % | () % | () % | () % | |
| 비고 | · 비예산사업 | | | | | | |
| 성과 지표* | 성과지표 명 | · 생명지킴이 교육 참여율 | | | | | |
| | 지표정의 | · 마을(아파트) 주민 수/ 생명지킴이 교육 참여자 수 × 100 | | | | | |
| | 연도별 목표 | 2022년 | 2023년 | 2024년 | 2025년 | 2026년 | |
| | | 10% | 10% | 10% | 10% | 10% | |
| | 목표수준 산출근거 | · 생명지킴이 양성교육은 국가 필수 중요사업으로(시군별 인구의 1.2% 목표) 집중관리지역 인구 10% 이상 생명지킴이 양성을 목표로 함 | | | | | |
| 자료출처 | · 정신건강사례관리시스템(MHIS) | | | | | | |
| 추진 체계 | 참여기관 | 기관별 역할 | | | 민관협력 및 주민참여 방법 | | |
| | 지자체 | 보건소, 읍면동 : 사업 홍보 및 운영 정신건강복지센터 : 사업 계획 및 운영 중독관리통합지원센터 : 자살예방 절주 교육 등 | | | · 생명사랑마을 협의회 구성 운영 (ex '22년 생명사랑 '나운동지') | | |
| | 민간기관 | 주택관리공단, 마이홈센터, 사회복지관 - 사업 홍보 및 주민참여 독려 - 주거복지 등 자원 연계 | | | | | |

세부사업 I-4-6

| 구분 | | 주요 내용 | | | | | | | | | | |
|---------------|------------------------------------|--|-----------|--------|-----------|--------|---|-------|-----------|-------|--------|------|
| 사업(과업)명 | | 사업(과업)번호 | 세부사업(과업)명 | | 중점추진 사업여부 | | 세부사업 중복여부 | | 민관협력 사업여부 | | | |
| | | I-4-6 | 치매안심마을운영 | | (X) | | (X) | | (O) | | | |
| 사업(과업) 소관 | | 담당과 | 담당팀 | | 담당자 | | 연락처 | | | | | |
| | | 건강관리과 | 치매안심계 | | 최세영 | | 063-454-5863 | | | | | |
| 사업(과업) 배경 | | · 인구의 급속한 고령화에 따른 노인 치매인구의 증가로 인한 사회적 고립을 방지하고 지역사회의 지지적인 환경을 조성 하고자 함 | | | | | | | | | | |
| 사업(과업) 목적 | | · 치매 친화적 지역공동체 조성으로 치매환자 및 그 가족에게 지지적인 환경 조성 | | | | | | | | | | |
| 추진근거(관련규정) | | · 치매관리법 및 치매정책 사업안내 | | | | | | | | | | |
| 지원 대상 | 선정 기준 | · 마을공동체로서 노인 인구 비율 및 도시권 건강행태 순위에 따라 매년 1곳 이상 선정 | | | | | | | | | | |
| | 대상 규모 | · 마을공동체 | | | | | | | | | | |
| 사업(과업) 내용 | 사업(과업) 유형 | · 치매예방 및 치매인식개선 교육을 통하여 치매 친화적인 공동체 형성 | | | | | | | | | | |
| | 세부 내용 | · 조기검진 시행, 치매인식 개선 교육 및 캠페인, 환경개선사업 등 | | | | | | | | | | |
| 전달 체계 | 지원 절차 | · 안심마을선정 → 운영위원회 구성 → 주민설명회 → 치매인식개선 및 치매 파트너 교육 → 운영만족도 조사 | | | | | | | | | | |
| | 수행 기관 | · 군산시치매안심센터 | | | | | | | | | | |
| 사업비 (단위: 백만원) | 재원구성(비중) | 2022년 | | 2023년 | | 2024년 | | 2025년 | | 2026년 | | |
| | 계(①+②+③) | 0 | (100%) | 0 | (100%) | 0 | (100%) | 0 | (100%) | 0 | (100%) | |
| | 지방비 | 소계(①+②) | () | (%) | () | (%) | () | (%) | () | (%) | () | (%) |
| | | ①시·도비 | () | (%) | () | (%) | () | (%) | () | (%) | () | (%) |
| | | ②시·군·구비 | () | (%) | () | (%) | () | (%) | () | (%) | () | (%) |
| | ③기타 | () | (%) | () | (%) | () | (%) | () | (%) | () | (%) | |
| | 비고 | 비예산 | | | | | | | | | | |
| 성과 지표* | 성과지표 명 | · 치매 조기 검진 참여자 수 | | | | | | | | | | |
| | 지표정의 | · 조기 검진자수/목표치 x 100 | | | | | | | | | | |
| | 연도별 목표 | 2022년 | 2023년 | 2024년 | 2025년 | 2026년 | | | | | | |
| | | 100(명) | 110(명) | 110(명) | 110(명) | 110(명) | | | | | | |
| | 목표수준 산출근거 | · 60세 이상 노인 110명 이상 치매조기검진 참여 | | | | | | | | | | |
| 자료출처 | · 치매안심마을 운영결과보고서 | | | | | | | | | | | |
| 추진 체계 | 참여기관 | 기관별 역할 | | | | | 민관협력 및 주민참여 방법 | | | | | |
| | 치매안심센터 | - 사업 계획 및 운영 | | | | | · 군산시 관내 행정기관 및 문화 시설, 노유자 시설 등 수요 제출 · 장애인단체 의견제시 | | | | | |
| | 정신건강복지센터 | - 노인우울 자살예방 교육 | | | | | | | | | | |
| | 중독관리통합지원센터 | - 치매예방 절주 교육 | | | | | | | | | | |
| | 국민건강보험공단 | - 자원연계 | | | | | | | | | | |
| | 군산경찰서 | - 치매노인 실종예방 및 교육 | | | | | | | | | | |
| | 주민협의회 (중금암경로당) | - 사업홍보 및 주민참여 독려 | | | | | | | | | | |
| 주민센터(중앙동) | - 치매조기검진 사업 홍보 - 치매안심창의학교 운영 협조 | | | | | | | | | | | |

세부사업 I-4-7

| 구 분 | | 주요 내용 | | | | | | | | | | |
|---------------|----------------------|---|------------------|--------|-----------|--------------|-------------------|--------|-------|--------|-------|--------|
| 사업(과업)명 | | 사업(과업)번호 | 세부사업(과업)명 | | 중점추진 사업여부 | 세부사업 중복여부 | 민관협력 사업여부 | | | | | |
| | | I-4-7 | 저소득층 노인 목욕권 지원사업 | | (X) | (X) | (X) | | | | | |
| 사업(과업) 소관 | | 담당과 | 담당팀 | | 담당자 | 연락처 | | | | | | |
| | | 경로장애인과 | 경로복지계 | | 두경숙 | 063-454-3183 | | | | | | |
| 사업(과업) 배경 | | · 군산시 거주 어르신에 대한 경로우대 및 건강증진 | | | | | | | | | | |
| 사업(과업) 목적 | | · 저소득 독거어르신 대상으로 목욕권 지원을 통하여 어르신들의 건강 및 위생 관리로 삶의 질 향상 도모 | | | | | | | | | | |
| 추진근거(관련규정) | | · 군산시 경로 목욕권 지원 조례 | | | | | | | | | | |
| 지원 대상 | 선정 기준 | · 군산시에 거주하는 65세 이상 국민기초생활보장수급자 및 차상위계층 독거노인 | | | | | | | | | | |
| | 대상 규모 | · 6,000여명 | | | | | | | | | | |
| 사업(과업) 내용 | 사업(과업) 유형 | · 목욕권 지급 (현물) | | | | | | | | | | |
| | 세부 내용 | · 목욕권 1매 6,000원/ 분기별 3매/ 년 12매 지원 | | | | | | | | | | |
| 전달 체계 | 지원 절차 | · (읍면동)대상자 명단 제출 →(군산시) 명단 취합,목욕권 읍면동 배부 → (읍면동)대상자 직접 전달 | | | | | | | | | | |
| | 수행 기관 | · 군산시, 읍면동 | | | | | | | | | | |
| 사업비 (단위: 백만원) | 재원구성(비중) | | 2022년 | | 2023년 | | 2024년 | | 2025년 | | 2026년 | |
| | 계(①+②+③) | | 364.3 | (100%) | 425 | (100%) | 425 | (100%) | 467 | (100%) | 467 | (100%) |
| | 지방비 | 소계(①+②) | 364.3 | (100%) | 425 | (100%) | 425 | (100%) | 467 | (100%) | 467 | (100%) |
| | | ①시·도비 | | (%) | | (%) | | (%) | | (%) | | (%) |
| | | ②시·군·구비 | 364.3 | (100%) | 425 | (100%) | 425 | (100%) | 467 | (100%) | 467 | (100%) |
| | ③기타 | | | (%) | | (%) | | (%) | | (%) | | (%) |
| 비고 | | | | | | | | | | | | |
| 성과 지표* | 성과지표 명 | · 경로목욕권 배부 대상자 수 | | | | | | | | | | |
| | 지표정의 | · 경로목욕권 수혜대상자 | | | | | | | | | | |
| | 연도별 목표 | 2022년 | 2023년 | 2024년 | 2025년 | 2026년 | | | | | | |
| | | 5,689명 | 5,800명 | 6,000명 | 6,200명 | 6,500명 | | | | | | |
| | 목표수준 산출근거 | · 경로목욕권 수혜대상자 | | | | | | | | | | |
| 자료출처 | · 행정전산망 등을 통한 대상자 추출 | | | | | | | | | | | |
| 추진 체계 | 참여기관 | 기관별 역할 | | | | | 민관협력 및 주민참여 방법 | | | | | |
| | 지자체 | 경로장애인과 - 예산 확보 및 사업계획 수립, 정산 읍면동 - 독거노인 목욕권 배부 | | | | | · 주민대상으로 홍보, 의견수렴 | | | | | |
| | 민간기관 | 목욕업체 - 서비스 이용자 정산서류 제출 | | | | | | | | | | |

세부사업 I-4-8

| 구 분 | | 주요 내용 | | | | | | | | | | |
|---------------|-----------------------|---|---------------------|---------|-----------|--------------------------|-----------|---------|-------|---------|-------|---------|
| 사업(과업)명 | | 사업(과업)번호 | 세부사업(과업)명 | | 중점추진 사업여부 | 세부사업 중복여부 | 민관협력 사업여부 | | | | | |
| | | I-4-8 | 농어촌 중고등학생 통학택시 지원사업 | | (X) | (X) | (X) | | | | | |
| 사업(과업) 소관 | | 담당과 | 담당팀 | | 담당자 | 연락처 | | | | | | |
| | | 교통행정과 | 택시화물계 | | 윤덕환 | 063-454-4323 | | | | | | |
| 사업(과업) 배경 | | · 농어촌지역 거주 학생들의 교육 환경 열악으로 인한 개선 및 농어촌지역 소규모 학교 활성화 | | | | | | | | | | |
| 사업(과업) 목적 | | · 농어촌지역 거주 학생들의 교육 환경을 개선하여 정주 여건 개선 | | | | | | | | | | |
| 추진근거(관련규정) | | · 농어업인 삶의 질 향상 및 농어촌지역 개발 촉진에 관한 특별법 제23조 (농어촌학교 학생의 교육 지원) | | | | | | | | | | |
| 지원 대상 | 선정 기준 | · 농어촌 지역(읍·면·동)에 거주하면서 농어촌 지역(읍·면)에 소재하는 중·고등학교에 재학 중인 학생으로 학교에서 집까지 거리가 2km 이상이고 노선버스 운행 간격이 1시간 이상이거나 버스 승강장이 1km 이상 떨어진 학생 | | | | | | | | | | |
| | 대상 규모 | · 학교 1개소당 20명 내외 | | | | | | | | | | |
| 사업(과업) 내용 | 사업(과업) 유형 | · 현금 지원 : 사업자 통장 계좌이체 / 서비스 지원 : 통학택시(버스) 지원 | | | | | | | | | | |
| | 세부 내용 | · 통학택시(버스) 운행 요금 중 버스 기본요금만큼은 학생 자부담하며 나머지 운행 요금을 보조 | | | | | | | | | | |
| 전달 체계 | 지원 절차 | · 수요조사 → 택시(버스) 임차 사업참가자 신청 → 사업자 선정 및 시행 → 사업자 보조 | | | | | | | | | | |
| | 수행 기관 | · 군산시, 통학택시(버스) 업체 | | | | | | | | | | |
| 사업비 (단위: 백만원) | 재원구성(비중) | | 2022년 | | 2023년 | | 2024년 | | 2025년 | | 2026년 | |
| | 계(①+②+③) | | 82.5 | (100%) | 82.5 | (100%) | 82.5 | (100%) | 82.5 | (100%) | 82.5 | (100%) |
| | 지방비 | 소계(①+②) | 82.5 | (100%) | 82.5 | (100%) | 82.5 | (100%) | 82.5 | (100%) | 82.5 | (100%) |
| | | ①시·도비 | 55 | (66.7%) | 55 | (66.7%) | 55 | (66.7%) | 55 | (66.7%) | 55 | (66.7%) |
| | | ②시·군·구비 | 27.5 | (33.3%) | 27.5 | (33.3%) | 27.5 | (33.3%) | 27.5 | (33.3%) | 27.5 | (33.3%) |
| | ③기타 | | | (%) | | (%) | | (%) | | (%) | | (%) |
| 비고 | | | | | | | | | | | | |
| 성과 지표* | 성과지표 명 | · 설문조사 후 매우 만족 및 만족 비율 | | | | | | | | | | |
| | 지표정의 | [(학생이 선택한 사업 만족도 중 매우만족 및 만족 수) + (학부모가 선택한 사업 만족도 중 매우만족 및 만족 수)] / 설문조사 응답 인원 수 × 100 (%) | | | | | | | | | | |
| | 연도별 목표 | 2022년 | | 2023년 | | 2024년 | | 2025년 | | 2026년 | | |
| | | 50% | | 53% | | 57% | | 60% | | 65% | | |
| | 목표수준 산출근거 | · 설문조사 후 매우 만족 및 만족 비율 | | | | | | | | | | |
| 자료출처 | · 학생 및 학부모 대상 직접 설문조사 | | | | | | | | | | | |
| 추진 체계 | 참여기관 | 기관별 역할 | | | | 민관협력 및 주민참여 방법 | | | | | | |
| | 지자체 | 교통행정과 - 예산 확보, 사업 추진, 정산 | | | | · 수요조사 및 의견교환, 설문조사 협조 등 | | | | | | |
| | 민간기관 | 읍면소재 중고등학교 - 수요조사, 이용 인원 현황 제공 | | | | | | | | | | |
| | 사업자 | 통학택시 계약 업체 - 통학택시(버스) 서비스 제공 | | | | | | | | | | |

세부과업 II-1-1-1

| 구 분 | | 주요 내용 | | | | | |
|---------------|-----------------|--|-------------|-----------|----------------|-----------|---------|
| 사업(과업)명 | | 사업(과업)번호 | 세부사업(과업)명 | 중점추진 사업여부 | 세부사업 중복여부 | 민관협력 사업여부 | |
| | | II-1-1-1 | 사각지대 안전망 구축 | (X) | (X) | (O) | |
| 사업(과업) 소관 | | 담당과 | 담당팀 | 담당자 | 연락처 | | |
| | | 복지정책과 | 희망복지지원계 | 최소연 | 063-454-3802 | | |
| 사업(과업) 배경 | | · 도움이 필요한 사회취약계층을 선제적으로 발굴하고 지원 | | | | | |
| 사업(과업) 목적 | | · 사각지대 위기가구 발굴 및 맞춤형 서비스 지원 | | | | | |
| 추진근거(관련규정) | | · 사회보장급여의 이용·제공 및 수급권자 발굴에 관한 법률 및 시행령 | | | | | |
| 지원 대상 | 선정 기준 | · 군산시 복지사각지대 위기가구 | | | | | |
| | 대상 규모 | · 군산시 취약계층 | | | | | |
| 사업(과업) 내용 | 사업(과업) 유형 | · 서비스 연계 지원 | | | | | |
| | 세부 내용 | · 복지사각지대 위기가구 발굴 및 공공·민간 서비스 제공 | | | | | |
| 전달 체계 | 지원 절차 | · 위기정보 입수 대상자 발굴 → 상담실시 → 서비스 연계 | | | | | |
| | 수행 기관 | · 군산시, 읍면동 | | | | | |
| 사업비 (단위: 백만원) | 재원구성(비중) | 2022년 | 2023년 | 2024년 | 2025년 | 2026년 | |
| | 계(①+②+③) | - (100%) | - (100%) | - (100%) | - (100%) | - (100%) | |
| | 지방비 | 소계(①+②) | () (%) | () (%) | () (%) | () (%) | () (%) |
| | | ①시·도비 | () (%) | () (%) | () (%) | () (%) | () (%) |
| | | ②시·군·구비 | () (%) | () (%) | () (%) | () (%) | () (%) |
| | ③기타 | () (%) | () (%) | () (%) | () (%) | () (%) | |
| 비고 | | | | | | | |
| 성과 지표* | 성과지표 명 | · 복지사각지대 위기가구 대상자 서비스 제공 및 연계 비율 | | | | | |
| | 지표정의 | · 복지사각지대 위기가구 대상자 서비스 제공 및 연계 비율(단위: 100%) {(서비스 제공 수 + 연계 수) / 사각지대 위기가구 발굴 대상자 수}*100 | | | | | |
| | 연도별 목표 | 2022년 | 2023년 | 2024년 | 2025년 | 2026년 | |
| | | 99% | 100% | 100% | 100% | 100% | |
| | 목표수준 산출근거 | · 복지사각지대에 놓인 위기가구에게 제공하는 서비스 제공 및 연계 비율 | | | | | |
| 자료출처 | · 차세대 사회보장정보시스템 | | | | | | |
| 추진 체계 | 참여기관 | 기관별 역할 | | | 민관협력 및 주민참여 방법 | | |
| | 지자체 | 27개 읍면동 맞춤형복지계 위기가구 대상자 서비스 제공 및 연계 | | | | | |
| | 공공기관 | 공공자원 서비스 제공 | | | | | |
| | 민간기관 | 민간자원 서비스 제공 | | | | | |

세부과업 II-1-1-2

| 구 분 | | 주요 내용 | | | | | | | | | | | | | | | | | | | | | | | | | | | | | | | | | | | | | | | | | | | | | | | | | | |
|--|---------------------------------|---|---------------------|--------|------------|-----------------------|-----------|--------|--------|--------|--------|------------------|-------|-----------|---|------------|---|-----------|----|----|----|----|-----|------|------|------|------|-------|-----|------|--|------|--|------|-----|---------------------|--|--|--|--|-----|---------------------------------|--|--|--|--|----|--------------------|--|--|--|--|
| 사업(과업)명 | | 사업(과업)번호 | 세부사업(과업)명 | | 중점추진 사업여부 | 세부사업 중복여부 | 민관협력 사업여부 | | | | | | | | | | | | | | | | | | | | | | | | | | | | | | | | | | | | | | | | | | | | | |
| | | I-2-8 (II-1-1-2) | 군산형 긴급복지지원사업 | | (X) | (O) | (O) | | | | | | | | | | | | | | | | | | | | | | | | | | | | | | | | | | | | | | | | | | | | | |
| 사업(과업) 소관 | | 담당과 | 담당팀 | | 담당자 | 연락처 | | | | | | | | | | | | | | | | | | | | | | | | | | | | | | | | | | | | | | | | | | | | | | |
| | | 복지정책과 | 희망복지지원계 | | 임현진 | 063-454-3083 | | | | | | | | | | | | | | | | | | | | | | | | | | | | | | | | | | | | | | | | | | | | | | |
| 사업(과업) 배경 | | · 보건복지부 긴급지원의 선정기준이 높아 위기가구 지원한계 보완을 위해 완화된 소득재산 기준의 군산형 긴급복지 지원으로 위기가구 지원 확대 | | | | | | | | | | | | | | | | | | | | | | | | | | | | | | | | | | | | | | | | | | | | | | | | | | |
| 사업(과업) 목적 | | · 위기상황에 처한 군산시민에 대한 신속한 지원으로 위기상황 해소 | | | | | | | | | | | | | | | | | | | | | | | | | | | | | | | | | | | | | | | | | | | | | | | | | | |
| 추진근거(관련규정) | | · 긴급복지지원법 제4조(국가 및 지방자치단체의 책무) | | | | | | | | | | | | | | | | | | | | | | | | | | | | | | | | | | | | | | | | | | | | | | | | | | |
| 지원 대상 | 선정 기준 | · 소득기준 : 기준중위소득85% 이하 · 일반재산기준 : 130백만원 이하, 금융재산기준 10백만원 이하 | | | | | | | | | | | | | | | | | | | | | | | | | | | | | | | | | | | | | | | | | | | | | | | | | | |
| | 대상 규모 | · 예산범위내 지원 | | | | | | | | | | | | | | | | | | | | | | | | | | | | | | | | | | | | | | | | | | | | | | | | | | |
| 사업(과업) 내용 | 사업(과업) 유형 | · 현금 지원 | | | | | | | | | | | | | | | | | | | | | | | | | | | | | | | | | | | | | | | | | | | | | | | | | | |
| | 세부 내용 | <table border="1"> <thead> <tr> <th rowspan="2">지원 항목</th> <th colspan="5">가구원 수</th> </tr> <tr> <th>1인</th> <th>2인</th> <th>3인</th> <th>4인</th> <th>5인</th> </tr> </thead> <tbody> <tr> <td>생계비</td> <td>30만원</td> <td>50만원</td> <td>70만원</td> <td>90만원</td> <td>100만원</td> </tr> <tr> <td>주거비</td> <td colspan="2">20만원</td> <td colspan="2">35만원</td> <td>40만원</td> </tr> <tr> <td>의료비</td> <td colspan="5">가구원 수 구분없이 최대 150만원</td> </tr> <tr> <td>간병비</td> <td colspan="5">120만원 이내(1일/80천원/15일) ※ 5일이상 입원</td> </tr> <tr> <td>기타</td> <td colspan="5">가구 또는 가구원 최대 100만원</td> </tr> </tbody> </table> | | | | | | | | | | 지원 항목 | 가구원 수 | | | | | 1인 | 2인 | 3인 | 4인 | 5인 | 생계비 | 30만원 | 50만원 | 70만원 | 90만원 | 100만원 | 주거비 | 20만원 | | 35만원 | | 40만원 | 의료비 | 가구원 수 구분없이 최대 150만원 | | | | | 간병비 | 120만원 이내(1일/80천원/15일) ※ 5일이상 입원 | | | | | 기타 | 가구 또는 가구원 최대 100만원 | | | | |
| | | 지원 항목 | 가구원 수 | | | | | | | | | | | | | | | | | | | | | | | | | | | | | | | | | | | | | | | | | | | | | | | | | |
| | | | 1인 | 2인 | 3인 | 4인 | 5인 | | | | | | | | | | | | | | | | | | | | | | | | | | | | | | | | | | | | | | | | | | | | | |
| | | 생계비 | 30만원 | 50만원 | 70만원 | 90만원 | 100만원 | | | | | | | | | | | | | | | | | | | | | | | | | | | | | | | | | | | | | | | | | | | | | |
| | | 주거비 | 20만원 | | 35만원 | | 40만원 | | | | | | | | | | | | | | | | | | | | | | | | | | | | | | | | | | | | | | | | | | | | | |
| | | 의료비 | 가구원 수 구분없이 최대 150만원 | | | | | | | | | | | | | | | | | | | | | | | | | | | | | | | | | | | | | | | | | | | | | | | | | |
| 간병비 | 120만원 이내(1일/80천원/15일) ※ 5일이상 입원 | | | | | | | | | | | | | | | | | | | | | | | | | | | | | | | | | | | | | | | | | | | | | | | | | | | |
| 기타 | 가구 또는 가구원 최대 100만원 | | | | | | | | | | | | | | | | | | | | | | | | | | | | | | | | | | | | | | | | | | | | | | | | | | | |
| * 지원횟수 : 생계, 주거비-2회, 의료비, 간병비, 기타 - 1회 | | | | | | | | | | | | | | | | | | | | | | | | | | | | | | | | | | | | | | | | | | | | | | | | | | | | |
| 전달 체계 | 지원 절차 | <table border="1"> <tr> <td>대상발굴 및 신청 읍면동</td> <td>→</td> <td>접 수 시청</td> <td>→</td> <td>자원결정 시청</td> <td>→</td> <td>지 급 시청</td> </tr> </table> | | | | | | | | | | 대상발굴 및 신청 읍면동 | → | 접 수 시청 | → | 자원결정 시청 | → | 지 급 시청 | | | | | | | | | | | | | | | | | | | | | | | | | | | | | | | | | | |
| | 대상발굴 및 신청 읍면동 | → | 접 수 시청 | → | 자원결정 시청 | → | 지 급 시청 | | | | | | | | | | | | | | | | | | | | | | | | | | | | | | | | | | | | | | | | | | | | | |
| 수행 기관 | · 군산시, 읍면동 | | | | | | | | | | | | | | | | | | | | | | | | | | | | | | | | | | | | | | | | | | | | | | | | | | | |
| 사업비 (단위: 백만원) | 재원구성(비중) | 2022년 | | 2023년 | | 2024년 | | 2025년 | | 2026년 | | | | | | | | | | | | | | | | | | | | | | | | | | | | | | | | | | | | | | | | | | |
| | 계(①+②+③) | 100 | (100%) | 100 | (100%) | 100 | (100%) | 100 | (100%) | 100 | (100%) | | | | | | | | | | | | | | | | | | | | | | | | | | | | | | | | | | | | | | | | | |
| | 지방비 | 소계(①+②) | 100 | (100%) | 100 | (100%) | 100 | (100%) | 100 | (100%) | 100 | (100%) | | | | | | | | | | | | | | | | | | | | | | | | | | | | | | | | | | | | | | | | |
| | | ①시·도비 | | (%) | | (%) | | (%) | | (%) | | (%) | | | | | | | | | | | | | | | | | | | | | | | | | | | | | | | | | | | | | | | | |
| | | ②시·군·구비 | 100 | (100%) | 100 | (100%) | 100 | (100%) | 100 | (100%) | 100 | (100%) | | | | | | | | | | | | | | | | | | | | | | | | | | | | | | | | | | | | | | | | |
| | ③기타 | | (%) | | (%) | | (%) | | (%) | | (%) | | | | | | | | | | | | | | | | | | | | | | | | | | | | | | | | | | | | | | | | | |
| 비고 | · | | | | | | | | | | | | | | | | | | | | | | | | | | | | | | | | | | | | | | | | | | | | | | | | | | | |
| 성과 지표* | 성과지표 명 | · 군산형 긴급복지 예산집행율 | | | | | | | | | | | | | | | | | | | | | | | | | | | | | | | | | | | | | | | | | | | | | | | | | | |
| | 지표정의 | · 군산형긴급복지사업 집행익/총사업비*100 | | | | | | | | | | | | | | | | | | | | | | | | | | | | | | | | | | | | | | | | | | | | | | | | | | |
| | 연도별 목표 | 2022년 | | 2023년 | | 2024년 | | 2025년 | | 2026년 | | | | | | | | | | | | | | | | | | | | | | | | | | | | | | | | | | | | | | | | | | |
| | | 100(%) | | 100(%) | | 100(%) | | 100(%) | | 100(%) | | | | | | | | | | | | | | | | | | | | | | | | | | | | | | | | | | | | | | | | | | |
| | 목표수준 산출근거 | · 연도별 실적 및 예산 집행율 | | | | | | | | | | | | | | | | | | | | | | | | | | | | | | | | | | | | | | | | | | | | | | | | | | |
| 자료출처 | · e호조 연계시스템 | | | | | | | | | | | | | | | | | | | | | | | | | | | | | | | | | | | | | | | | | | | | | | | | | | | |
| 추진 체계 | 참여기관 | 기관별 역할 | | | | 민관협력 및 주민참여 방법 | | | | | | | | | | | | | | | | | | | | | | | | | | | | | | | | | | | | | | | | | | | | | | |
| | 지자체 | 복지정책과 - 사업계획 및 예산 확보, 위기가구 지원 읍면동 - 위기가구 신청 안내 및 홍보 | | | | · 위기상황 상담 및 복지사각지대 발굴 | | | | | | | | | | | | | | | | | | | | | | | | | | | | | | | | | | | | | | | | | | | | | | |
| | 민간기관 | 의료기관 - 위기가구 및 복지사각지대 발굴 및 사업 신청 안내 | | | | | | | | | | | | | | | | | | | | | | | | | | | | | | | | | | | | | | | | | | | | | | | | | | |

세부과업 II-1-2-1

| 구 분 | | 주요 내용 | | | | | |
|---------------|-----------|--|----------------------|-----------|----------------|-----------|-------|
| 사업(과업)명 | | 사업(과업)번호 | 세부사업(과업)명 | 중점추진 사업여부 | 세부사업 중복여부 | 민관협력 사업여부 | |
| | | II-1-2-1 | 부정수급 예방안내문 제작 및 예방교육 | (X) | (X) | (X) | |
| 사업(과업) 소관 | | 담당과 | 담당팀 | 담당자 | 연락처 | | |
| | | 복지정책과 | 기초생활계 | 문지윤 | 063-454-3142 | | |
| 사업(과업) 배경 | | · 부정수급을 통한 환수 결정 건수 증가추세로 부정수급 증가 | | | | | |
| 사업(과업) 목적 | | · 부적정 수급 예방안내문 발송 및 교육을 통해 부적정 수급 발굴 및 예방 필요 | | | | | |
| 추진근거(관련규정) | | · 사회보장급여의 이용·제공 및 수급권자 발굴에 관한 법 제19조 | | | | | |
| 지원 대상 | 선정 기준 | · 기초생활수급자 | | | | | |
| | 대상 규모 | · 기초생계급여 9,370여 가구 등 | | | | | |
| 사업(과업) 내용 | 사업(과업) 유형 | · 부정수급 예방 안내문 홍보 및 교육 | | | | | |
| | 세부 내용 | · 대상자결정 통보시 기초수급자 신고 의무사항 안내문 발송 및 교육실시 | | | | | |
| 전달 체계 | 지원 절차 | · 대상자 결정 통보시 안내문 발송 및 교육 실시 | | | | | |
| | 수행 기관 | · 군산시 | | | | | |
| 사업비 (단위: 백만원) | 재원구성(비중) | 2022년 | 2023년 | 2024년 | 2025년 | 2026년 | |
| | 계(①+②+③) | (100%) | (100%) | (100%) | (100%) | (100%) | |
| | 지방비 | 소계(①+②) | () % | () % | () % | () % | () % |
| | | ①시·도비 | () % | () % | () % | () % | () % |
| | | ②시·군·구비 | () % | () % | () % | () % | () % |
| | ③기타 | () % | () % | () % | () % | () % | |
| 비고 | 비예산 | | | | | | |
| 성과 지표* | 성과지표 명 | · 부정수급예방 안내문 발송, 예방교육 이수율 | | | | | |
| | 지표정의 | · 부정수급 예방 및 자산변동시 신고의무 등 내용 안내문 발송 | | | | | |
| | 연도별 목표 | 2022년 | 2023년 | 2024년 | 2025년 | 2026년 | |
| | | ○○ (단위) | 100(%) | 100(%) | 100(%) | 100(%) | |
| | 목표수준 산출근거 | · 신규수급자 대비 안내문 발송 | | | | | |
| 자료출처 | · 결과보고서 | | | | | | |
| 추진 체계 | 참여기관 | 기관별 역할 | | | 민관협력 및 주민참여 방법 | | |
| | 지자체 | 군산시, 읍면동 - 신규수급자 안내문 발송 및 교육 | | | · 교육 참여 및 홍보 | | |

세부과업 II-1-2-2

| 구 분 | | 주요 내용 | | | | | | | | | | | | | | | | | | | | | | | | | | | | | | | | | | | | | | | | | | | | | | | | | | |
|---------------|---------------------------------|--|-----------------|-----------|----------------|-----------|------|----|----|-------|----|-----|-----|-----|----|----|----|----|----|----|----|----|-----|-----|-----|----|--|--|--|-------|--|--|--|--|--|-------|--|--|----|-------|--|--|--|--|-------|--|--|--|--|--|--|--|
| 사업(과업)명 | | 사업(과업)번호 | 세부사업(과업)명 | 중점추진 사업여부 | 세부사업 중복여부 | 민관협력 사업여부 | | | | | | | | | | | | | | | | | | | | | | | | | | | | | | | | | | | | | | | | | | | | | | |
| | | II-1-2-2 | 부정수급 모니터링제도 활성화 | (O) | (X) | (X) | | | | | | | | | | | | | | | | | | | | | | | | | | | | | | | | | | | | | | | | | | | | | | |
| 사업(과업) 소관 | | 담당과 | 담당팀 | 담당자 | 연락처 | | | | | | | | | | | | | | | | | | | | | | | | | | | | | | | | | | | | | | | | | | | | | | | |
| | | 복지정책과 | 통합관리계 | 유재옥 | 063-454-4112 | | | | | | | | | | | | | | | | | | | | | | | | | | | | | | | | | | | | | | | | | | | | | | | |
| 사업(과업) 배경 | | · 수급자 급여 적정성 강화 | | | | | | | | | | | | | | | | | | | | | | | | | | | | | | | | | | | | | | | | | | | | | | | | | | |
| 사업(과업) 목적 | | · 최근 갱신된 공적자료를 반영함으로써 적절한 수급자격 및 급여 관리가 이루어질 수 있도록 지원 | | | | | | | | | | | | | | | | | | | | | | | | | | | | | | | | | | | | | | | | | | | | | | | | | | |
| 추진근거(관련규정) | | · 국민기초생활보장법 제23조 | | | | | | | | | | | | | | | | | | | | | | | | | | | | | | | | | | | | | | | | | | | | | | | | | | |
| 지원 대상 | 선정 기준 | · 국민기초생활보장수급자(생계, 의료, 주거, 교육) 및 차상위계층 등 11개 복지사업 대상자 | | | | | | | | | | | | | | | | | | | | | | | | | | | | | | | | | | | | | | | | | | | | | | | | | | |
| | 대상 규모 | · 사회보장시스템을 통한 보건복지부 명단 제공 | | | | | | | | | | | | | | | | | | | | | | | | | | | | | | | | | | | | | | | | | | | | | | | | | | |
| 사업(과업) 내용 | 사업(과업) 유형 | · 월별 확인조사, 반기별 정기 확인조사 | | | | | | | | | | | | | | | | | | | | | | | | | | | | | | | | | | | | | | | | | | | | | | | | | | |
| | 세부 내용 | <table border="1"> <thead> <tr> <th>월</th> <th>1월</th> <th>2월</th> <th>3월</th> <th>4월</th> <th>5월</th> <th>6월</th> <th>7월</th> <th>8월</th> <th>9월</th> <th>10월</th> <th>11월</th> <th>12월</th> </tr> </thead> <tbody> <tr> <td>정기</td> <td></td> <td></td> <td></td> <td colspan="3">_____</td> <td></td> <td></td> <td></td> <td colspan="3">_____</td> </tr> <tr> <td>월별</td> <td colspan="3">_____</td> <td></td> <td></td> <td colspan="3">_____</td> <td></td> <td></td> <td></td> <td></td> <td></td> </tr> </tbody> </table> | | | | | | | | | | | 월 | 1월 | 2월 | 3월 | 4월 | 5월 | 6월 | 7월 | 8월 | 9월 | 10월 | 11월 | 12월 | 정기 | | | | _____ | | | | | | _____ | | | 월별 | _____ | | | | | _____ | | | | | | | |
| | | 월 | 1월 | 2월 | 3월 | 4월 | 5월 | 6월 | 7월 | 8월 | 9월 | 10월 | 11월 | 12월 | | | | | | | | | | | | | | | | | | | | | | | | | | | | | | | | | | | | | | |
| 정기 | | | | _____ | | | | | | _____ | | | | | | | | | | | | | | | | | | | | | | | | | | | | | | | | | | | | | | | | | | |
| 월별 | _____ | | | | | _____ | | | | | | | | | | | | | | | | | | | | | | | | | | | | | | | | | | | | | | | | | | | | | | |
| | | | | | | | | | | | | | | | | | | | | | | | | | | | | | | | | | | | | | | | | | | | | | | | | | | | | |
| 전달 체계 | 지원 절차 | · 행복e음 인적정보정비 → 금융동의서 정비 → 확인조사 | | | | | | | | | | | | | | | | | | | | | | | | | | | | | | | | | | | | | | | | | | | | | | | | | | |
| | 수행 기관 | · 군산시 | | | | | | | | | | | | | | | | | | | | | | | | | | | | | | | | | | | | | | | | | | | | | | | | | | |
| 사업비 (단위: 백만원) | 재원구성(비중) | 2022년 | 2023년 | 2024년 | 2025년 | 2026년 | | | | | | | | | | | | | | | | | | | | | | | | | | | | | | | | | | | | | | | | | | | | | | |
| | 계(①+②+③) | (100%) | 해 (100%) | 당 (100%) | 없음 (100%) | (100%) | | | | | | | | | | | | | | | | | | | | | | | | | | | | | | | | | | | | | | | | | | | | | | |
| | 지방비 | 소계(①+②) | (%) | (%) | (%) | (%) | (%) | | | | | | | | | | | | | | | | | | | | | | | | | | | | | | | | | | | | | | | | | | | | | |
| | | ①시·도비 | (%) | (%) | (%) | (%) | (%) | | | | | | | | | | | | | | | | | | | | | | | | | | | | | | | | | | | | | | | | | | | | | |
| | | ②시·군·구비 | (%) | (%) | (%) | (%) | (%) | | | | | | | | | | | | | | | | | | | | | | | | | | | | | | | | | | | | | | | | | | | | | |
| | ③기타 | (%) | (%) | (%) | (%) | (%) | | | | | | | | | | | | | | | | | | | | | | | | | | | | | | | | | | | | | | | | | | | | | | |
| 비고 | · 비예산 | | | | | | | | | | | | | | | | | | | | | | | | | | | | | | | | | | | | | | | | | | | | | | | | | | | |
| 성과 지표* | 성과지표 명 | · 수급자 급여 적정성 강화 | | | | | | | | | | | | | | | | | | | | | | | | | | | | | | | | | | | | | | | | | | | | | | | | | | |
| | 지표정의 | · 확인조사정비완료건수(B)/확인조사정비대상건수(A) | | | | | | | | | | | | | | | | | | | | | | | | | | | | | | | | | | | | | | | | | | | | | | | | | | |
| | 연도별 목표 | 2022년 | 2023년 | 2024년 | 2025년 | 2026년 | | | | | | | | | | | | | | | | | | | | | | | | | | | | | | | | | | | | | | | | | | | | | | |
| | | 100% | 100% | 100% | 100% | 100% | | | | | | | | | | | | | | | | | | | | | | | | | | | | | | | | | | | | | | | | | | | | | | |
| | 목표수준 산출근거 | · 월별 및 연 2회 확인조사(6개월주기)시 공적자료를 갱신하여 조사·관리함에 따라 급여의 적정성을 기하고 부정수급을 차단, 급여환수에 따른 행정력 낭비예방 | | | | | | | | | | | | | | | | | | | | | | | | | | | | | | | | | | | | | | | | | | | | | | | | | | |
| | | 구 분 | | 2019 | 2020 | 2021 | | | | | | | | | | | | | | | | | | | | | | | | | | | | | | | | | | | | | | | | | | | | | | |
| 자료출처 | · 연도별 지자체 합동평가(확인조사 기간내 처리율) 실적 | | | | | | | | | | | | | | | | | | | | | | | | | | | | | | | | | | | | | | | | | | | | | | | | | | | |
| 추진 체계 | 참여기관 | 기관별 역할 | | | 민관협력 및 주민참여 방법 | | | | | | | | | | | | | | | | | | | | | | | | | | | | | | | | | | | | | | | | | | | | | | | |
| | 지자체 | 군산시 - 복지대상자 변동자료 반영 및 관리 | | | | | | | | | | | | | | | | | | | | | | | | | | | | | | | | | | | | | | | | | | | | | | | | | | |

세부과업 II-2-1-1

| 구 분 | | 주요 내용 | | | | | |
|---------------|-----------|--|-----------------|-----------|----------------|-----------|-------|
| 사업(과업)명 | | 사업(과업)번호 | 세부사업(과업)명 | 중점추진 사업여부 | 세부사업 중복여부 | 민관협력 사업여부 | |
| | | I-4-3 (II-2-1-1) | 군산사랑상품권 기부기능 도입 | (X) | (X) | (O) | |
| 사업(과업) 소관 | | 담당과 | 담당팀 | 담당자 | 연락처 | | |
| | | 복지정책과 | 지역복지계 | 이현주 | 063-454-3073 | | |
| | | 소상공인지원과 | 지역화폐계 | 홍지연 | 063-454-2662 | | |
| 사업(과업) 배경 | | · 군산사랑상품권 모바일사용이 확대됨에 따라 앱을 통한 기부활동에 대한 관심 증가 | | | | | |
| 사업(과업) 목적 | | · 앱을 통해 일상생활에서 언제 어디서든 쉽게 기부할 수 있도록 접근성을 높여 소외계층에 대한 관심을 제고하고 소액 기부문화를 활성화하고자 함 | | | | | |
| 추진근거(관련규정) | | · 기부금품의 모집 및 사용에 관한 법률 · 사회복지공동모금회법 | | | | | |
| 지원 대상 | 선정 기준 | · 기부기능 선 도입 후 복지정책과 협의 후 지원대상 선정 기준 수립 | | | | | |
| | 대상 규모 | · 모바일 군산사랑상품권 이용자 | | | | | |
| 사업(과업) 내용 | 사업(과업) 유형 | · 모바일 앱을 통한 기부 | | | | | |
| | 세부 내용 | · 군산사랑상품권 모바일 앱(지역상품권chak)에 기부 기능 메뉴(버튼)을 추가 하여 상품권 사용하는 시민 누구나 쉽게 기부를 할 수 있도록 함 | | | | | |
| 전달 체계 | 지원 절차 | 1. (소상공인지원과) 기부기능 도입 계획 수립 및 앱 대행사 운영기능 도입 2. (전북사회복지공동모금회)기부금 영수증 발급 및 기부금 관리 계획 수립 3. (복지정책과) 모금액 지원대상 및 지원방법 선정 | | | | | |
| | 수행 기관 | · 군산시, 전북사회복지공동모금회 | | | | | |
| 사업비 (단위: 백만원) | 재원구성(비중) | 2022년 | 2023년 | 2024년 | 2025년 | 2026년 | |
| | 계(①+②+③) | (100%) | (100%) | (100%) | (100%) | (100%) | |
| | 지방비 | 소계(①+②) | () % | () % | () % | () % | () % |
| | | ①시·도비 | () % | () % | () % | () % | () % |
| | | ②시·군·구비 | () % | () % | () % | () % | () % |
| | ③기타 | () % | () % | () % | () % | () % | |
| 비고 | 비에산사업 | | | | | | |
| 성과 지표* | 성과지표 명 | · 앱 기부기능 도입 이행률 | | | | | |
| | 지표정의 | · 앱 기부기능 도입 성과 및 이행률 | | | | | |
| | 연도별 목표 | 2022년 | 2023년 | 2024년 | 2025년 | 2026년 | |
| | | 70(%) | 100(%) | 100(%) | 100(%) | 100(%) | |
| | 목표수준 산출근거 | · 2022년 12월 말까지 앱 기부기능 추가 개발 협의 (대행사-한국조폐공사) · 2023년 1분기 앱 기부기능 개발 도입 완료 및 실행 | | | | | |
| 자료출처 | | | | | | | |
| 추진 체계 | 참여기관 | 기관별 역할 | | | 민관협력 및 주민참여 방법 | | |
| | 지자체 | 소상공인 지원과 - 기부 기능 도입 절차 수립 및 기능 도입 복지정책과 - 모금액 지원대상 및 지원방법 선정 | | | · 기부활동 참여 안내 | | |
| | 민간기관 | 한국조폐공사 - 앱 기능 개발 전북사회복지공동모금회 - 기부금 영수증 발급, 기부금 관리 | | | · 기부자 사용처 지정 등 | | |

세부과업 II-2-1-2

| 구 분 | | 주요 내용 | | | | | |
|---------------|-----------------|--|--------------------|-----------|--|-----------|-------|
| 사업(과업)명 | | 사업(과업)번호 | 세부사업(과업)명 | 중점추진 사업여부 | 세부사업 중복여부 | 민관협력 사업여부 | |
| | | II-2-1-2 | 군산 안심서비스 앱 민관협력 홍보 | (X) | (X) | (O) | |
| 사업(과업) 소관 | | 담당과 | 담당팀 | 담당자 | 연락처 | | |
| | | 복지정책과 | 복지기획계 | 김소연 | 063-454-3063 | | |
| 사업(과업) 배경 | | · 1인가구 증가와 사회적 관계망 단절로 고독사가 증가하는 현상을 예방하고 응급상황에 신속 대응 방안 마련 | | | | | |
| 사업(과업) 목적 | | · 1인가구의 증가에 따라 안전한 생활을 할 수 있도록 사고 예방체계를 구축 | | | | | |
| 추진근거(관련규정) | | · 군산시 1인가구 고독사 예방을 위한 지원 조례 | | | | | |
| 지원 대상 | 선정 기준 | · 군산시민 | | | | | |
| | 대상 규모 | · 제한 없음 | | | | | |
| 사업(과업) 내용 | 사업(과업) 유형 | · 서비스 지원 (스마트폰 앱 다운로드) | | | | | |
| | 세부 내용 | · 일정시간 이상 휴대전화 사용 이력이 없는 경우 등록된 보호자 연락처로 위기 안내 문자 전송 | | | | | |
| 전달 체계 | 지원 절차 | · 앱설치 → 보호자연락처 등록 → 위기상황 발생 → 보호자 문자 발송 → 응급상황 대처 | | | | | |
| | 수행 기관 | · 군산시 | | | | | |
| 사업비 (단위: 백만원) | 재원구성(비중) | 2022년 | 2023년 | 2024년 | 2025년 | 2026년 | |
| | 계(①+②+③) | (100%) | (100%) | (100%) | (100%) | (100%) | |
| | 지방비 | 소계(①+②) | (%) | (%) | (%) | (%) | (%) |
| | | ①시·도비 | (%) | (%) | (%) | (%) | (%) |
| | | ②시·군·구비 | (%) | (%) | (%) | (%) | (%) |
| | ③기타 | (%) | (%) | (%) | (%) | (%) | |
| | 비고 | · 비예산사업 | | | | | |
| 성과 지표* | 성과지표 명 | · 군산 안심서비스 앱 민관협력 홍보 수 | | | | | |
| | 지표정의 | · 민간기관(요양보호사, 활동지원사) 등을 통한 취약계층 핸드폰에 앱 서비스 다운 받게 한 수 | | | | | |
| | 연도별 목표 | 2022년 | 2023년 | 2024년 | 2025년 | 2026년 | |
| | | | 3회 | 4회 | 4회 | 4회 | |
| | 목표수준 산출근거 | · 1인가구 스마트폰에 안심서비스 앱 구축을 위한 요양보호사, 활동지원사 등을 가진 기관 협력 홍보수 | | | | | |
| 자료출처 | · 플레이스토어 관리자 계정 | | | | | | |
| 추진 체계 | 참여기관 | 기관별 역할 | | | 민관협력 및 주민참여 방법 | | |
| | 지자체 | 복지정책과 - 사업 수행 및 홍보, 관련기관 간담회 운영 읍면동 - 독거노인 및 1인 단독가구 등 안심앱 홍보 | | | · 주민홍보 및 관련기관 간담회 등 사업 안내 · 보호자가 없는 1인 가구의 경우 | | |
| | 민간기관 | 장기요양기관, 장애인활동지원센터, 맞춤형 돌봄서비스 수행기관 - 위기가구안심서비스안내 및 앱 다운로드 지원 | | | 이통장 및 돌봄 종사자, 사회복지사의 연락처를 보호자 연락처로 등록 | | |

세부과업 II-2-2-1

| 구 분 | | 주요 내용 | | | | | |
|---------------|-----------|---|---------------|-----------|-------------------------------|-----------|---------|
| 사업(과업)명 | | 사업(과업)번호 | 세부사업(과업)명 | 중점추진 사업여부 | 세부사업 중복여부 | 민관협력 사업여부 | |
| | | II-2-2-1 | 명예사회복지공무원 활성화 | (X) | (X) | (O) | |
| 사업(과업) 소관 | | 담당과 | 담당팀 | 담당자 | 연락처 | | |
| | | 복지정책과 | 희망복지지원계 | 최소연 | 063-454-3802 | | |
| 사업(과업) 배경 | | · 빈곤·돌봄·주거 위기 및 취약가구 등 위기가구 상시 발굴 | | | | | |
| 사업(과업) 목적 | | · 민간 인력을 활용하여 위기가구 상시발굴 체계인 명예 사회복지공무원을 구성·운영하여 촘촘한 인적안전망 구축 | | | | | |
| 추진근거(관련규정) | | · 사회보장기본법 제5조 | | | | | |
| 지원 대상 | 선정 기준 | · 군산시에 거주하는 시민 | | | | | |
| | 대상 규모 | · 군산시 위기가구 | | | | | |
| 사업(과업) 내용 | 사업(과업) 유형 | · 서비스 연계 및 지원 | | | | | |
| | 세부 내용 | · 지역사회보장협의체 위원, 복지통·이장, 기타 자생단체 회원 등을 명예 사회복지공무원으로 구성하여 위기가구 상시 발굴 | | | | | |
| 전달 체계 | 지원 절차 | · 명예 사회복지공무원 복지대상자 발굴 → 읍면동 주민센터 담당공무원에게 접수 → 읍면동 복지담당자 공공자원 및 지역사회 내 자원 연계 등 | | | | | |
| | 수행 기관 | · 군산시, 읍면동 | | | | | |
| 사업비 (단위: 백만원) | 재원구성(비중) | 2022년 | 2023년 | 2024년 | 2025년 | 2026년 | |
| | 계(①+②+③) | - (100%) | - (100%) | - (100%) | - (100%) | - (100%) | |
| | 지방비 | 소계(①+②) | () (%) | () (%) | () (%) | () (%) | () (%) |
| | | ①시·도비 | () (%) | () (%) | () (%) | () (%) | () (%) |
| | | ②시·군·구비 | () (%) | () (%) | () (%) | () (%) | () (%) |
| | ③기타 | () (%) | () (%) | () (%) | () (%) | () (%) | |
| 비고 | | | | | | | |
| 성과지표 명 | | · 읍면동 명예 사회복지공무원 역량강화 교육 (단위: 건수) · 명예 사회복지공무원의 활동 수(단위: 건수) | | | | | |
| 지표정의 | | · 읍면동 명예 사회복지공무원을 대상으로 진행한 교육의 수 · 명예 사회복지공무원이 위기가구 발굴 등 활동한 수 | | | | | |
| 성과 지표* | 연도별 목표 | 구분 | 2022년 | 2023년 | 2024년 | 2025년 | |
| | | 교육실시 | 13 | 27 | 27 | 27 | |
| | 위기가구 발굴 수 | 1,380 | 1,520 | 1,700 | 1,870 | | |
| 목표수준 산출근거 | | 읍면동 명예 사회복지공무원 대상 역량강화 교육 진행 횟수 및 전체 명예 사회복지공무원 인원 수 대비 위기가구 발굴 등 활동한 횟수 매년 10% 정도 증가 | | | | | |
| 자료출처 | | 27개 읍면동 | | | | | |
| 추진 체계 | 참여기관 | 기관별 역할 | | | 민관협력 및 주민참여 방법 | | |
| | 지자체 | 명예 사회복지공무원 홍보 및 활성화, 역량강화 교육 실시 등 | | | · 명예사회복지공무원 활동 및 복지 사각지대 발굴 등 | | |
| | 공공기관 | 명예 사회복지공무원 홍보 및 참여 | | | | | |
| | 민간기관 | 명예 사회복지공무원 홍보 및 참여 | | | | | |

세부과업 II-2-2-2

| 구 분 | | 주요 내용 | | | | | |
|---------------|---------------------|---|----------------|-----------|---|-----------|----------|
| 사업(과업)명 | | 사업(과업)번호 | 세부사업(과업)명 | 중점추진 사업여부 | 세부사업 중복여부 | 민관협력 사업여부 | |
| | | II-2-2-2 | 마을돌봄 위기대응체계 구축 | (X) | (X) | (O) | |
| 사업(과업) 소관 | | 담당과 | 담당팀 | 담당자 | 연락처 | | |
| | | 복지정책과 | 희망복지지원계 | 최소연 | 063-454-3802 | | |
| 사업(과업) 배경 | | · 고령화, 1인 가구화 등으로 지역사회 내 돌봄 필요 | | | | | |
| 사업(과업) 목적 | | · 지역사회 내 복지자원을 활용하여 돌봄공동체 구축 | | | | | |
| 추진근거(관련규정) | | · 사회보장기본법 제5조 | | | | | |
| 지원 대상 | 선정 기준 | · 군산시에 거주하는 취약계층 | | | | | |
| | 대상 규모 | · 홀몸노인 등 취약계층 35,150명(2022. 9월 기준) | | | | | |
| 사업(과업) 내용 | 사업(과업) 유형 | · 27개 읍면동 지역사회보장협의체 마을돌봄 분과 구성 후 맞춤형 서비스 제공 | | | | | |
| | 세부 내용 | · 읍면동 지역사회보장협의체 마을돌봄 분과 후 수요자 욕구에 따른 맞춤형 서비스 제공 | | | | | |
| 전달 체계 | 지원 절차 | · 돌봄분과 구성 → 대상자 발굴 → 대상자 서비스 신청 → 맞춤형 서비스 제공 | | | | | |
| | 수행 기관 | · 읍면동지역사회보장협의체 | | | | | |
| 사업비 (단위: 백만원) | 재원구성(비중) | | 2022년 | 2023년 | 2024년 | 2025년 | 2026년 |
| | 계(①+②+③) | | - (100%) | - (100%) | - (100%) | - (100%) | - (100%) |
| | 지방비 | 소계(①+②) | (%) | (%) | (%) | (%) | (%) |
| | | ①시·도비 | (%) | (%) | (%) | (%) | (%) |
| | | ②시·군·구비 | (%) | (%) | (%) | (%) | (%) |
| | ③기타 | | (%) | (%) | (%) | (%) | (%) |
| | 비고 | | | | | | |
| 성과 지표* | 성과지표 명 | · 읍면동 지역사회보장협의체 돌봄분과 구축 수 | | | | | |
| | 지표정의 | · 27개 읍면동 지역사회보장협의체 돌봄분과 구축 수 | | | | | |
| | 연도별 목표 | 2022년 | 2023년 | 2024년 | 2025년 | 2026년 | |
| | | 계획수립 | 1개 | 27개 | 27개 | 27개 | |
| | 목표수준 산출근거 | · 읍면동 돌봄분과 구축 | | | | | |
| 자료출처 | · 27개 읍면동 지역사회보장협의체 | | | | | | |
| 추진 체계 | 참여기관 | 기관별 역할 | | | 민관협력 및 주민참여 방법 | | |
| | 지자체 | 27개 읍면동 지역사회보장협의체 돌봄분과 구성 및 운영 활성화 | | | · 읍면동 지역사회보장협의체 돌봄분과 위원으로 참여하며 위기가구 발굴 등 서비스 연계 | | |
| | 공공기관 | 자원 연계 및 서비스 제공 | | | | | |
| | 민간기관 | 자원 연계 및 서비스 제공 | | | | | |

세부과업 II-3-1-1

| 구 분 | | 주요 내용 | | | | | | | | | | |
|---------------|--------------------------|---|-------------|-------|-----------|---------------------|-----------|-------|--------|-------|--------|------|
| 사업(과업)명 | | 사업(과업)번호 | 세부사업(과업)명 | | 중점추진 사업여부 | 세부사업 중복여부 | 민관협력 사업여부 | | | | | |
| | | II-3-1-1 | 실무분과 회의 내실화 | | (X) | (X) | (O) | | | | | |
| 사업(과업) 소관 | | 담당과 | 담당팀 | | 담당자 | 연락처 | | | | | | |
| | | 복지정책과 | 지역복지계 | | 이찬희 | 063-454-3072 | | | | | | |
| 사업(과업) 배경 | | · 실무분과는 변화하는 지역의 사회보장여건과 새롭게 발생하는 문제 등에 대응하여야 함 | | | | | | | | | | |
| 사업(과업) 목적 | | · 지역사회 내 사회보장 관련 기관·법인·단체·시설 간 연계·협력 강화 및 실무 협의체의 운영을 촉진 | | | | | | | | | | |
| 추진근거(관련규정) | | · 「사회보장급여법 시행규칙」 제6조제5항 | | | | | | | | | | |
| 지원 대상 | 선정 기준 | · 사회복지 및 보건·의료, 고용·주거·교육·문화·환경 등 사회보장 관련 업무를 담당하는 공무원이 위원 · 사회복지 및 보건의료, 관련 사업을 수행하는 법인·시설·단체 중에서 지역의 복지요구를 대변하는 종사자로 구성하고 현장에서 주민과 밀접하게 서비스를 제공 또는 연계하는 실무자 | | | | | | | | | | |
| | 대상 규모 | · 실무분과별 20명 이내 | | | | | | | | | | |
| 사업(과업) 내용 | 사업(과업) 유형 | · 각 실무분과는 매월 회의를 개최를 원칙으로 하되 불가피한 경우 연간 최소 6회 이상 개최 | | | | | | | | | | |
| | 세부 내용 | · 분과장의 역할 : 분과회의, 분과공동사업 등 분과 운영 총괄 · 총무(간사)의 역할 : 분과 회의록 작성, 분과소속 위원의 연계 강화를 위해 분과장과 협력하여 분과 운영 | | | | | | | | | | |
| 전달 체계 | 지원 절차 | · 실무분과 구성 → 실무분과 회의 소집(실무위원장) → 분과회의 안건 처리 → 분과 활성화사업 연계 | | | | | | | | | | |
| | 수행 기관 | · 군산시 지역사회보장협의체 | | | | | | | | | | |
| 사업비 (단위: 백만원) | 재원구성(비중) | 2022년 | | 2023년 | | 2024년 | | 2025년 | | 2026년 | | |
| | 계(①+②+③) | 0 | (100%) | 0 | (100%) | 0 | (100%) | 0 | (100%) | 0 | (100%) | |
| | 지방비 | 소계(①+②) | | (%) | | (%) | | (%) | | (%) | | (%) |
| | | ①시·도비 | | (%) | | (%) | | (%) | | (%) | | (%) |
| | | ②시·군·구비 | | (%) | | (%) | | (%) | | (%) | | (%) |
| | ③기타 | | (%) | | (%) | | (%) | | (%) | | (%) | |
| 비고 | | 비예산 | | | | | | | | | | |
| 성과 지표* | 성과지표 명 | · 실무분과위원 회의 참석율 | | | | | | | | | | |
| | 지표정의 | · 실무분과위원 회의 참석율 | | | | | | | | | | |
| | 연도별 목표 | 2022년 | 2023년 | | 2024년 | | 2025년 | | 2026년 | | | |
| | | 계획수립 | 70% | | 75% | | 80% | | 85% | | | |
| | 목표수준 산출근거 | · 민관의 부서장이 참석을 독려함에 따라 참석율의 증가로 이어지는 영향이 있음. 이에 대한 예상 증가치는 5%로 예상함. | | | | | | | | | | |
| 자료출처 | · 군산시 지역사회보장협의체 실무분과 회의록 | | | | | | | | | | | |
| 추진 체계 | 참여기관 | 기관별 역할 | | | | 민관협력 및 주민참여 방법 | | | | | | |
| | 지자체 | - 임명직 실무분과위원 회의참석 공문 | | | | · 참석율 우수분과에 대한 인센티브 | | | | | | |
| | 공공기관 | - 위촉직 실무분과위원 회의참석 공문 | | | | | | | | | | |
| | 민간기관 | - 위촉직 실무분과위원 회의참석 공문 | | | | | | | | | | |

세부과업 II-3-1-2

| 구 분 | | 주요 내용 | | | | | |
|---------------|---------------------------------|---|------------|-----------|----------------|-----------|--------|
| 사업(과업)명 | | 사업(과업)번호 | 세부사업(과업)명 | 중점추진 사업여부 | 세부사업 중복여부 | 민관협력 사업여부 | |
| | | II-3-1-2 | 실무분과 활성화사업 | (X) | (X) | (O) | |
| 사업(과업) 소관 | | 담당과 | 담당팀 | 담당자 | 연락처 | | |
| | | 복지정책과 | 지역복지계 | 이찬희 | 063-454-3072 | | |
| 사업(과업) 배경 | | · 실무분과는 변화하는 지역의 사회보장여건과 새롭게 발생하는 문제 등에 대응하여야 함 | | | | | |
| 사업(과업) 목적 | | · 지역사회 내 사회보장 관련 기관·법인·단체·시설 간 연계·협력 강화 및 실무협의체의 운영을 촉진 | | | | | |
| 추진근거(관련규정) | | · 「사회보장급여법 시행규칙」 제6조 | | | | | |
| 지원 대상 | 선정 기준 | · 사회복지 및 보건·의료, 고용·주거·교육·문화·환경 등 사회보장 관련 업무를 담당하는 공무원이 위임 · 사회복지 및 보건의료, 관련 사업을 수행하는 법인·시설·단체 중에서 지역의 복지욕구를 대변하는 종사자로 구성하고 현장에서 주민과 밀접하게 서비스를 제공 또는 연계하는 실무자 | | | | | |
| | 대상 규모 | · 실무분과별 20명 이내 | | | | | |
| 사업(과업) 내용 | 사업(과업) 유형 | · 각 실무분과는 공공기관과 민간 사회복지기관과의 업무교류 및 민관협력 활성화를 위해 실무분과 활성화 사업을 추진 | | | | | |
| | 세부 내용 | · 각 실무분과는 분과 특성에 맞는 적합한 사업을 회의를 통하여 선정하여 예산 범위 내에서 분과활성화 사업 운영 | | | | | |
| 전달 체계 | 지원 절차 | · 실무분과 회의 → 실무분과 활성화사업 선정 → 실무분과 활성화사업 진행 → 실무분과 활성화사업 결과보고 | | | | | |
| | 수행 기관 | · 군산시 지역사회보장협의체 | | | | | |
| 사업비 (단위: 백만원) | 재원구성(비중) | | 2022년 | 2023년 | 2024년 | 2025년 | 2026년 |
| | 계(①+②+③) | | (100%) | (100%) | (100%) | (100%) | (100%) |
| | 지방비 | 소계(①+②) | (100%) | (100%) | (100%) | (100%) | (100%) |
| | | ①시·도비 | () % | () % | () % | () % | () % |
| | | ②시·군·구비 | (100%) | (100%) | (100%) | (100%) | (100%) |
| | ③기타 | | () % | () % | () % | () % | () % |
| 비고 | | · | | | | | |
| 성과 지표* | 성과지표 명 | · 실무분과 활성화사업 건수 | | | | | |
| | 지표정의 | · 실무분과별 활성화 사업 진행 건수 | | | | | |
| | 연도별 목표 | 2022년 | 2023년 | 2024년 | 2025년 | 2026년 | |
| | | 계획수립 | 9건 | 9건 | 9건 | 9건 | |
| | 목표수준 산출근거 | · 현재 9개 실무분과를 대상으로 전체 분과가 사업을 진행하는 것으로 함 | | | | | |
| 자료출처 | · 군산시 지역사회보장협의체 실무분과 활성화사업 결과보고 | | | | | | |
| 추진 체계 | 참여기관 | 기관별 역할 | | | 민관협력 및 주민참여 방법 | | |
| | 지자체 | - 실무분과 활성화사업 지원 | | | | | |
| | 공공기관 | - 실무분과위원 활성화사업 참석 공문 | | | | | |
| | 민간기관 | - 실무분과위원 활성화사업 참석 공문 | | | | | |

세부과업 II-3-2-1

| 구 분 | | 주요 내용 | | | | | | | | | | |
|---------------|---|---|-----------------|--------|-----------|----------------|-----------|--------|--------|--------|--------|--------|
| 사업(과업)명 | | 사업(과업)번호 | 세부사업(과업)명 | | 중점추진 사업여부 | 세부사업 중복여부 | 민관협력 사업여부 | | | | | |
| | | II-3-2-1 | 읍면동협의체 특화사업 활성화 | | (X) | (X) | (O) | | | | | |
| 사업(과업) 소관 | | 담당과 | 담당팀 | | 담당자 | 연락처 | | | | | | |
| | | 복지정책과 | 지역복지계 | | 이찬희 | 063-454-3072 | | | | | | |
| 사업(과업) 배경 | | <ul style="list-style-type: none"> 읍·면·동 단위로 도움이 필요한 이웃을 살피고, 알리고, 보살피는 지역복지 공동체 조성을 위해 지역주민의 다양한 복지욕구와 문제를 해결하는 민관 협력 네트워크 구성 | | | | | | | | | | |
| 사업(과업) 목적 | | <ul style="list-style-type: none"> 민·관협력을 통한 복지 사각지대 발굴 및 통합적 복지서비스 지원체계를 마련 | | | | | | | | | | |
| 추진근거(관련규정) | | <ul style="list-style-type: none"> 「사회보장급여법 시행규칙」 제7조 | | | | | | | | | | |
| 지원 대상 | 선정 기준 | <ul style="list-style-type: none"> 「사회보장급여법 시행규칙」 제7조제2항에 의거하여 구성 | | | | | | | | | | |
| | 대상 규모 | <ul style="list-style-type: none"> 위원장을 포함 10명 이상으로 지역특성에 맞게 구성·운영 | | | | | | | | | | |
| 사업(과업) 내용 | 사업(과업) 유형 | <ul style="list-style-type: none"> 지역사회 민간 자원조사를 중심으로 한 지역 내 자원현황 조사, 지역 내 모금 기관 자원 발굴 및 나눔·문화 확산 지원 | | | | | | | | | | |
| | 세부 내용 | <ul style="list-style-type: none"> 읍면동협의체 위원(민간) 중심으로 명예사회복지공무원, 복지통(이)장, 지역주민이 협력하여 추진 | | | | | | | | | | |
| 전달 체계 | 지원 절차 | <ul style="list-style-type: none"> 읍면동협의체 위원(민간) → 지역 내 자원현황 조사 및 자원 발굴 → 공동모금회 MOU체결을 통한 통합관리 → 착한가게 현판식 | | | | | | | | | | |
| | 수행 기관 | <ul style="list-style-type: none"> 읍면동 지역사회보장협의체 | | | | | | | | | | |
| 사업비 (단위: 백만원) | 재원구성(비중) | 2022년 | | 2023년 | | 2024년 | | 2025년 | | 2026년 | | |
| | 계(①+②+③) | 20 | (100%) | 20 | (100%) | 20 | (100%) | 20 | (100%) | 20 | (100%) | |
| | 지방비 | 소계(①+②) | 20 | (100%) | 20 | (100%) | 20 | (100%) | 20 | (100%) | 20 | (100%) |
| | | ①시·도비 | | (%) | | (%) | | (%) | | (%) | | (%) |
| | | ②시·군·구비 | 20 | (100%) | 20 | (100%) | 20 | (100%) | 20 | (100%) | 20 | (100%) |
| | ③기타 | | (%) | | (%) | | (%) | | (%) | | (%) | |
| | 비고 | <ul style="list-style-type: none"> | | | | | | | | | | |
| 성과 지표* | 성과지표 명 | <ul style="list-style-type: none"> 활성화 특화사업 수 | | | | | | | | | | |
| | 지표정의 | <ul style="list-style-type: none"> 읍면동지역사회보장협의체 특성화사업 발굴 | | | | | | | | | | |
| | 연도별 목표 | 2022년 | 2023년 | | 2024년 | | 2025년 | | 2026년 | | | |
| | | | 27건 | | 27건 | | 27건 | | 27건 | | | |
| | 목표수준 산출근거 | <ul style="list-style-type: none"> 읍면동 지역사회보장협의체 회의건수 | | | | | | | | | | |
| 자료출처 | <ul style="list-style-type: none"> 읍면동 지역사회보장협의체 회의록 | | | | | | | | | | | |
| 추진 체계 | 참여기관 | 기관별 역할 | | | | 민관협력 및 주민참여 방법 | | | | | | |
| | 지자체 | - 마을복지계획 수립 지원 | | | | | | | | | | |
| | 공공기관 | - 지역복지자원으로 참여 | | | | | | | | | | |
| | 민간기관 | - 지역복지자원으로 참여 | | | | | | | | | | |

세부과업 II-3-2-2

| 구 분 | | 주요 내용 | | | | | |
|---------------|--|--|-----------|--------------|--|-------|------|
| 사업(과업)명 | 사업(과업)번호 | 세부사업(과업)명 | 중점추진 사업여부 | 세부사업 중복여부 | 민관협력 사업여부 | | |
| | II-3-2-2 | 착한가게 활성화 | (X) | (X) | (O) | | |
| 사업(과업) 소관 | 담당과 | 담당팀 | 담당자 | 연락처 | | | |
| | 복지정책과 | 지역복지계 | 이찬희 | 063-454-3072 | | | |
| 사업(과업) 배경 | <ul style="list-style-type: none"> 읍·면·동 단위로 도움이 필요한 이웃을 살피고, 알리고, 보살피는 지역복지 공동체 조성을 위해 지역주민의 다양한 복지욕구와 문제를 해결하는 민관협력 네트워크 구성 | | | | | | |
| 사업(과업) 목적 | <ul style="list-style-type: none"> 민·관협력을 통한 복지 사각지대 발굴 및 통합적 복지서비스 지원체계를 마련 | | | | | | |
| 추진근거(관련규정) | <ul style="list-style-type: none"> 「사회보장급여법 시행규칙」 제7조 | | | | | | |
| 지원 대상 | 선정 기준 | <ul style="list-style-type: none"> 「사회보장급여법 시행규칙」 제7조제2항에 의거하여 구성 | | | | | |
| | 대상 규모 | <ul style="list-style-type: none"> 위원장을 포함 10명 이상으로 지역특성에 맞게 구성·운영 | | | | | |
| 사업(과업) 내용 | 사업(과업) 유형 | <ul style="list-style-type: none"> 지역사회 민간 자원조사를 중심으로 한 지역 내 자원현황 조사, 지역 내 모금 기관 자원 발굴 및 나눔·문화 확산 지원 | | | | | |
| | 세부 내용 | <ul style="list-style-type: none"> 읍면동협의체 위원(민간) 중심으로 명예사회복지공무원, 복지통(이)장, 지역주민이 협력하여 추진 | | | | | |
| 전달 체계 | 지원 절차 | <ul style="list-style-type: none"> 읍면동협의체 위원(민간) → 지역 내 자원현황 조사 및 자원 발굴 → 공동모금회 MOU체결을 통한 통합관리 → 착한가게 현판식 | | | | | |
| | 수행 기관 | <ul style="list-style-type: none"> 읍면동 지역사회보장협의체 | | | | | |
| 사업비 (단위: 백만원) | 재원구성(비중) | 2022년 | 2023년 | 2024년 | 2025년 | 2026년 | |
| | 계(①+②+③) | - (%) | (%) | (%) | (%) | (%) | |
| | 지방비 | 소계(①+②) | (%) | (%) | (%) | (%) | (%) |
| | | ①시·도비 | (%) | (%) | (%) | (%) | (%) |
| | | ②시·군·구비 | - (%) | (%) | (%) | (%) | (%) |
| | ③기타 | (%) | (%) | (%) | (%) | (%) | |
| 비고 | <ul style="list-style-type: none"> | | | | | | |
| 성과 지표* | 성과지표 명 | <ul style="list-style-type: none"> 착한가게 발굴을 위한 읍면동지역사회보장협의체 회의 건수 | | | | | |
| | 지표정의 | <ul style="list-style-type: none"> 읍면동지역사회보장협의체 회의 건수 | | | | | |
| | 연도별 목표 | 2022년 | 2023년 | 2024년 | 2025년 | 2026년 | |
| | | 사전조사 | 27건 | 27건 | 27건 | 27건 | |
| | 목표수준 산출근거 | <ul style="list-style-type: none"> 27개 읍면동 지역사회보장협의체의 회의 | | | | | |
| 자료출처 | <ul style="list-style-type: none"> 읍면동 지역사회보장협의체 회의록 | | | | | | |
| 추진 체계 | 참여기관 | 기관별 역할 | | | 민관협력 및 주민참여 방법 | | |
| | 지자체 | - 읍면동협의체 회의지원 | | | <ul style="list-style-type: none"> 회의를 통한 착한가게 등 동네의 복지 자원을 발굴하여 어려운 이웃을 돌볼 수 있는 체계를 구축 | | |
| | 공공기관 | - 읍면동협의체 위원으로 참여 | | | | | |
| | 민간기관 | - 읍면동협의체 위원으로 참여 | | | | | |

세부과업 II-4-1-1

| 구 분 | | 주요 내용 | | | | | | | | | | |
|---------------|---|---|-----------|-------|-----------|-------|----------------|--------------|-----------|--------|-------|--------|
| 사업(과업)명 | | 사업(과업)번호 | 세부사업(과업)명 | | 중점추진 사업여부 | | 세부사업 중복여부 | | 민관협력 사업여부 | | | |
| | | II-4-1-1 | 주거복지센터 설치 | | (○) | | (X) | | (X) | | | |
| 사업(과업) 소관 | | 담당과 | 담당팀 | | 담당자 | | | 연락처 | | | | |
| | | 주택행정과 | 주거복지계 | | 김유연 | | | 063-454-4242 | | | | |
| 사업(과업) 배경 | | · 주거문제로 어려움을 겪고 있거나 주거안정의 욕구를 가진 시민을 대상으로 상담과 다양한 주거지원 서비스 안내 | | | | | | | | | | |
| 사업(과업) 목적 | | · 취약계층에게 주거관련 종합서비스 제공 · 주거문제 해결을 위한 상담 및 주거서비스 지원 | | | | | | | | | | |
| 추진근거(관련규정) | | · 주거기본법, 군산시주거기본조례 | | | | | | | | | | |
| 지원 대상 | 선정 기준 | · 군산 시민 | | | | | | | | | | |
| | 대상 규모 | · 군산 시민 | | | | | | | | | | |
| 사업(과업) 내용 | 사업(과업) 유형 | · 주거 지원 서비스 | | | | | | | | | | |
| | 세부 내용 | · 주거복지 지원대상자이 주거문제 상담·지원 및 사례관리, 주거위기가구 주거상향사업 주거환경개선 및 집수리 지원사업, 각종 주거복지지원서비스 제공 | | | | | | | | | | |
| 전달 체계 | 지원 절차 | · 신청 → 서비스 연계 → 급여 제공 | | | | | | | | | | |
| | 수행 기관 | · 군산시 | | | | | | | | | | |
| 사업비 (단위: 백만원) | 재원구성(비중) | | 2022년 | | 2023년 | | 2024년 | | 2025년 | | 2026년 | |
| | 계(①+②+③) | | 0 | (0%) | 0 | (0%) | 200 | (100%) | 150 | (100%) | 150 | (100%) |
| | 지방비 | 소계(①+②) | 0 | (0%) | 0 | (%) | 200 | (100%) | 150 | (100%) | 150 | (100%) |
| | | ①시·도비 | | (%) | | (%) | | (%) | | (%) | | (%) |
| | | ②시·군·구비 | 0 | (0%) | 0 | (%) | 200 | (100%) | 150 | (100%) | 150 | (100%) |
| | ③기타 | | | (%) | | (%) | | (%) | | (%) | | (%) |
| | 비고 | | | | | | | | | | | |
| 성과 지표* | 성과지표 명 | · 주거복지센터 설립 추진률 | | | | | | | | | | |
| | 지표정의 | · 주거복지센터 공정율 | | | | | | | | | | |
| | 연도별 목표 | 2022년 | 2023년 | 2024년 | 2025년 | 2026년 | | | | | | |
| | | 0 | 30% | 50% | 100% | 100% | | | | | | |
| | 목표수준 산출근거 | · 주거복지상담센터 계획 30% · 주거복지상담센터 예산확보 50% · 주거복지상담센터 설립 및 운영 100% | | | | | | | | | | |
| 자료출처 | · 주거복지상담센터 계획보고서 · 주거복지상담센터 예산확보 보고서 · 주거복지상담센터 설립 및 운영 보고서 | | | | | | | | | | | |
| 추진 체계 | 참여기관 | 기관별 역할 | | | | | 민관협력 및 주민참여 방법 | | | | | |
| | 지자체 | 주택행정과 - 사업계획 및 예산확보 - 주거복지상담센터 설립 및 운영 | | | | | | | | | | |

세부과업 II-4-1-2

| 구 분 | | 주요 내용 | | | | | | | | | | |
|---------------|------------------------------------|---|-----------|-------|-----------|-------|---|-------|-----------|-------|--------|--|
| 사업(과업)명 | | 사업(과업)번호 | 세부사업(과업)명 | | 중점추진 사업여부 | | 세부사업 중복여부 | | 민관협력 사업여부 | | | |
| | | I-4-6 (II-4-1-2) | 치매안심마을운영 | | (X) | | (X) | | (O) | | | |
| 사업(과업) 소관 | | 담당과 | 담당팀 | | 담당자 | | 연락처 | | | | | |
| | | 건강관리과 | 치매안심계 | | 최세영 | | 063-454-5863 | | | | | |
| 사업(과업) 배경 | | · 인구의 급속한 고령화에 따른 노인 치매인구의 증가로 인한 사회적 고립을 방지하고 지역사회 지지적인 환경을 조성 하고자 함 | | | | | | | | | | |
| 사업(과업) 목적 | | · 치매 친화적 지역공동체 조성으로 치매환자 및 그 가족에게 지지적인 환경 조성 | | | | | | | | | | |
| 추진근거(관련규정) | | · 치매관리법 및 치매정책 사업안내 | | | | | | | | | | |
| 지원 대상 | 선정 기준 | · 마을공동체로서 노인 인구 비율 및 도시권 건강행태 순위에 따라 매년 1곳 이상 선정 | | | | | | | | | | |
| | 대상 규모 | · 마을공동체 | | | | | | | | | | |
| 사업(과업) 내용 | 사업(과업) 유형 | · 치매예방 및 치매인식개선 교육을 통하여 치매 친화적인 공동체 형성 | | | | | | | | | | |
| | 세부 내용 | · 조기검진 시행, 치매인식 개선 교육 및 캠페인, 환경개선사업 등 | | | | | | | | | | |
| 전달 체계 | 지원 절차 | · 안심마을선정 → 운영위원회 구성 → 주민설명회 → 치매인식개선 및 치매 파트너 교육 → 운영만족도 조사 | | | | | | | | | | |
| | 수행 기관 | · 군산시치매안심센터 | | | | | | | | | | |
| 사업비 (단위: 백만원) | 재원구성(비중) | 2022년 | | 2023년 | | 2024년 | | 2025년 | | 2026년 | | |
| | 계(①+②+③) | 0 | (100%) | 0 | (100%) | 0 | (100%) | 0 | (100%) | 0 | (100%) | |
| | 지방비 | 소계(①+②) | (%) | | (%) | | (%) | | (%) | | (%) | |
| | | ①시·도비 | (%) | | (%) | | (%) | | (%) | | (%) | |
| | | ②시·군·구비 | (%) | | (%) | | (%) | | (%) | | (%) | |
| | ③기타 | (%) | | (%) | | (%) | | (%) | | (%) | | |
| | 비고 | 비예산 | | | | | | | | | | |
| 성과 지표* | 성과지표 명 | · 치매 조기 검진 참여자 수 | | | | | | | | | | |
| | 지표정의 | · 조기 검진자수/목표치 x 100 | | | | | | | | | | |
| | 연도별 목표 | 2022년 | 2023년 | | 2024년 | | 2025년 | | 2026년 | | | |
| | | 100(명) | 110(명) | | 110(명) | | 110(명) | | 110(명) | | | |
| | 목표수준 산출근거 | · 60세 이상 노인 110명 이상 치매조기검진 참여 | | | | | | | | | | |
| 자료출처 | · 치매안심마을 운영결과보고서 | | | | | | | | | | | |
| 추진 체계 | 참여기관 | 기관별 역할 | | | | | 민관협력 및 주민참여 방법 | | | | | |
| | 치매안심센터 | - 사업 계획 및 운영 | | | | | · 군산시 관내 행정기관 및 문화 시설, 노유자 시설 등 수요 제출 · 장애인단체 의견제시 | | | | | |
| | 정신건강복지센터 | - 노인우울 자살예방 교육 | | | | | | | | | | |
| | 중독관리통합지원센터 | - 치매예방 절주 교육 | | | | | | | | | | |
| | 국민건강보험공단 | - 자원연계 | | | | | | | | | | |
| | 군산경찰서 | - 치매노인 실종예방 및 교육 | | | | | | | | | | |
| | 주민협의회 (중금암경로당) | - 사업홍보 및 주민참여 독려 | | | | | | | | | | |
| 주민센터(중앙동) | - 치매조기검진 사업 홍보 - 치매안심창의학교 운영 협조 | | | | | | | | | | | |

세부과업 II-4-2-1

| 구 분 | | 주요 내용 | | | | | | | | | | |
|---------------|-----------|---|------------|--------|-----------|-----------|--------------------|--------|--------|--------|--------|--------|
| 사업(과업)명 | | 사업(과업)번호 | 세부사업(과업)명 | | 중점추진 사업여부 | 세부사업 중복여부 | 민관협력 사업여부 | | | | | |
| | | II-4-2-1 | 주민복지안내서 제작 | | (X) | (X) | (X) | | | | | |
| 사업(과업) 소관 | | 담당과 | 담당팀 | | 담당자 | | 연락처 | | | | | |
| | | 복지정책과 | 복지기획계 | | 김소연 | | 063-454-3063 | | | | | |
| 사업(과업) 배경 | | · 매년 변화하는 복지사업 내용에 대한 종합 정보 제공 및 홍보기능 강화 | | | | | | | | | | |
| 사업(과업) 목적 | | · 복지사업에 대한 정보 부족으로 복지서비스 혜택 누락자를 사전에 방지하여 복지 대상자의 복지 증진 | | | | | | | | | | |
| 추진근거(관련규정) | | · 자체계획 수립 | | | | | | | | | | |
| 지원 대상 | 선정 기준 | · 군산시민 | | | | | | | | | | |
| | 대상 규모 | · 제한 없음 | | | | | | | | | | |
| 사업(과업) 내용 | 사업(과업) 유형 | · 현물서비스(주민복지안내서 배부) | | | | | | | | | | |
| | 세부 내용 | · 다양한 분야의 사회복지 제도 및 서비스에 대한 홍보 책자 제작 및 배부 | | | | | | | | | | |
| 전달 체계 | 지원 절차 | · 사회복지 사업부서 사회복지서비스 자료 취합 및 검토 → 주민복지 안내서 제작 배포 및 홈페이지 게시 | | | | | | | | | | |
| | 수행 기관 | · 군산시 | | | | | | | | | | |
| 사업비 (단위: 백만원) | 재원구성(비중) | 2022년 | | 2023년 | | 2024년 | | 2025년 | | 2026년 | | |
| | 계(①+②+③) | 20 | (100%) | 20 | (100%) | 20 | (100%) | 20 | (100%) | 20 | (100%) | |
| | 지방비 | 소계(①+②) | 20 | (100%) | 20 | (100%) | 20 | (100%) | 20 | (100%) | 20 | (100%) |
| | | ①시·도비 | | (%) | | (%) | | (%) | | (%) | | (%) |
| | | ②시·군·구비 | 20 | (100%) | 20 | (100%) | 20 | (100%) | 20 | (100%) | 20 | (100%) |
| | ③기타 | | (%) | | (%) | | (%) | | (%) | | (%) | |
| 비고 | · | | | | | | | | | | | |
| 성과 지표* | 성과지표 명 | · 안내 책자 배부수 | | | | | | | | | | |
| | 지표정의 | · 안내 책자 배부수 | | | | | | | | | | |
| | 연도별 목표 | 2022년 | 2023년 | | 2024년 | | 2025년 | | 2026년 | | | |
| | | 3,200권 | 3,200권 | | 3,200권 | | 3,200권 | | 3,200권 | | | |
| | 목표수준 산출근거 | · 2022년 주민복지안내서 배부 현황 | | | | | | | | | | |
| 자료출처 | · 사업계획서 | | | | | | | | | | | |
| 추진 체계 | 참여기관 | 기관별 역할 | | | | | 민관협력 및 주민참여 방법 | | | | | |
| | 지자체 | 복지정책과 - 사회복지 사업부서 자료 취합 및 책자 제작후 배부 읍면동 - 저소득층 주민복지 안내서 배부 | | | | | · 주민복지 안내서 정보 교류 등 | | | | | |
| | 민간기관 | 사회복지 시설 및 기관 - 시설에 주민복지 안내서 비치 및 주민 홍보 | | | | | | | | | | |

세부과업 II-4-2-2

| 구 분 | | 주요 내용 | | | | | | | | | | |
|---------------|-----------------------|---|-------------|----------|--------------|--------------------|-------|--------|-------|--------|-------|--------|
| 사업(과업)명 | | 사업(과업)번호 | 세부사업(과업)명 | 중점추진사업여부 | 세부사업중복여부 | 민관협력사업여부 | | | | | | |
| | | II-4-2-2 | 주거복지 안내서 제작 | (X) | (X) | (X) | | | | | | |
| 사업(과업) 소관 | | 담당과 | 담당팀 | 담당자 | 연락처 | | | | | | | |
| | | 주택행정과 | 주거복지계 | 김유연 | 063-454-4242 | | | | | | | |
| 사업(과업) 배경 | | · 주거취약계층이 정보의 부족으로 수혜가 누락 됨을 사전에 방지 | | | | | | | | | | |
| 사업(과업) 목적 | | · 시민의 주거권에 대한 인식을 향상시키고 사각지대 없는 주거취약계층의 주거복지 안전망 구축 | | | | | | | | | | |
| 추진근거(관련규정) | | · 취약계층 주거문제 해결을 위한 정보 제공 | | | | | | | | | | |
| 지원 대상 | 선정 기준 | · 군산시민 | | | | | | | | | | |
| | 대상 규모 | · 군산시민 | | | | | | | | | | |
| 사업(과업) 내용 | 사업(과업) 유형 | · 현물서비스(주거복지 안내서 배부) | | | | | | | | | | |
| | 세부 내용 | · 주거복지안내 책자 및 홍보물 제작 | | | | | | | | | | |
| 전달 체계 | 지원 절차 | · 주거복지 관련자료 취합 및 검토 → 주거복지안내서 제작 배포 및 홈페이지 게시 | | | | | | | | | | |
| | 수행 기관 | · 군산시 | | | | | | | | | | |
| 사업비 (단위: 백만원) | 재원구성(비중) | | 2022년 | | 2023년 | | 2024년 | | 2025년 | | 2026년 | |
| | 계(①+②+③) | | 4 | (100%) | 4 | (100%) | 4 | (100%) | 4 | (100%) | 4 | (100%) |
| | 지방비 | 소계(①+②) | 4 | (00%) | 4 | (100%) | 4 | (100%) | | (%) | | (%) |
| | | ①시·도비 | | (%) | | (%) | | (%) | | (%) | | (%) |
| | | ②시·군·구비 | 4 | (100) | 4 | (100%) | 4 | (100%) | 4 | (%) | 4 | (100%) |
| | ③기타 | | | (%) | | (%) | | (%) | | (%) | | (%) |
| 비고 | | | | | | | | | | | | |
| 성과 지표* | 성과지표 명 | · 안내책자 홍보물 제작 비율 | | | | | | | | | | |
| | 지표정의 | · 사업비 집행액/사업 예산액*100 | | | | | | | | | | |
| | 연도별 목표 | 2022년 | | 2023년 | | 2024년 | | 2025년 | | 2026년 | | |
| | | 100% | | 100% | | 100% | | 100% | | 100% | | |
| | 목표수준 산출근거 | · 안내책자 제작 목부 부수: 300부 · 홍보전단지 제작 목표 : 4,000장 | | | | | | | | | | |
| 자료출처 | · 안내책자 및 홍보전단지 제작 보고서 | | | | | | | | | | | |
| 추진 체계 | 참여기관 | 기관별 역할 | | | | 민관협력 및 주민참여 방법 | | | | | | |
| | 지자체 | 주택행정과 - 주거복지 자료 취합 및 책자 제작 배부 읍면동 - 저소득층 주거복지 안내서 배부 | | | | · 주거복지 안내서 정보 교류 등 | | | | | | |
| | 민간기관 | 사회복지 시설 및 기관 - 시설에 주거복지 안내서 비치 및 주민 홍보 | | | | | | | | | | |

[첨부 4] 지자체 사회보장분야 사업 목록

지자체 사회보장관련 전체 사업 목록(사회복지, 보건 분야 전체 사업)

| 일련 번호 | 사업명 | 예산총액(백만원) | | | | | | 자체/보 조 | 지역사회 보장계획 사업번호 |
|----------|------------------------------------|-----------|--------|-------|-------|------------|-------|-----------|----------------------|
| | | 계 | 국비 | 지방비 | | | 기타 | | |
| | | | | 소계 | 시도 | 시·군 · 구 | | | |
| 1 | 기초생활운영 | 22 | | 22 | | 22 | | 자체 | |
| 2 | 생계급여 | 44,877 | 40,390 | 4,487 | 3,141 | 1,346 | | 보조 | |
| 3 | 교육급여 | 8,600 | | 8,600 | | 8,600 | | 자체 | |
| 4 | 의료급여 자치단체경상보조 (의료급여 업무) | 231 | 175 | 56 | 56 | | | 보조 | |
| 5 | 의료급여 자치단체경상보조 (의료급여 사업) | 5,726 | 945 | 4,781 | 165 | 4,616 | | 보조 | |
| 6 | 의료급여 지원사업 | 93 | | 93 | 70 | 23 | | 보조 | |
| 7 | 의료급여기금특별회계 전출 | 4,624 | | 4,624 | | 4,624 | | 자체 | |
| 8 | 자활복지 운영 | 10 | | 10 | | 10 | | 자체 | |
| 9 | 자활지원사업 | 2,383 | 2,146 | 237 | 95 | 142 | | 보조 | |
| 10 | 지역자활센터운영 | 567 | 397 | 170 | | 170 | | 보조 | |
| 11 | 지역자활센터운영(사례관리) | 29 | 20 | 9 | | 9 | | 보조 | |
| 12 | 지역자활센터운영(특별수당) | 22 | | 22 | 6 | 16 | | 보조 | |
| 13 | 자활장려금 지원 | 3,000 | | 3,000 | | 3,000 | | 자체 | |
| 14 | 근로능력있는 수급자의 탈수급 지원(희망키움통장 지원) | 74 | 67 | 7 | | 7 | | 보조 | |
| 15 | 근로능력 있는 수급자의 탈수급 지원 (내일키움통장 지원) | 25 | 23 | 2 | | 2 | | 보조 | |
| 16 | 근로능력 있는 수급자의 탈수급 지원 (청년저축계좌지원) | 74 | 67 | 7 | | 7 | | 보조 | |
| 17 | 사회서비스 | 9 | | 9 | | 9 | | 자체 | |
| 18 | 지역자활형 사회서비스 투자사업 (보조)(생활) | 3,522 | | 1,056 | 352 | 704 | 2,466 | 보조 | |
| 19 | 발달재활서비스 바우처지원 | 975 | 683 | 292 | 97 | 195 | | 보조 | |
| 20 | 언어발달지원 바우처 지원 | 22 | 16 | 6 | 2 | 4 | | 보조 | |
| 21 | 발달장애인 부모상담지원 | 17 | 12 | 5 | 2 | 3 | | 보조 | |
| 22 | 발달장애인 주간활동 지원사업 | 1,065 | 745 | 319 | 96 | 223 | | 보조 | |
| 23 | 자활기금 | 214 | | 214 | | 214 | | 자체 | |
| 24 | 장사시설 주변지역 주민지원 기금 | 63 | | 63 | | 63 | | 자체 | |
| 25 | 국도비보조금 집행잔액 반납 | 160 | | 160 | | 160 | | 자체 | |
| 26 | 장사시설 주변지역 주민지원기금 운용 | 620 | | 620 | | 620 | | 자체 | |
| 27 | 어린이 정책업무 | 185 | | 185 | 16 | 169 | | 보조 | |
| 28 | 아동영향평가 기반구축 | 4 | | 4 | | 4 | | 자체 | |
| 29 | 어린이 어울마당 운영 | 13 | | 13 | | 13 | | 자체 | |
| 30 | 어린이지원업무 | 9 | | 9 | | 9 | | 자체 | |
| 31 | 아동학대 예방사업 | 20 | | 20 | | 20 | | 자체 | |
| 32 | 어린이 행복도시 지원사업 | 74 | | 74 | | 74 | | 자체 | |
| 33 | 아동친화도시 정책제안 운영 | 3 | | 3 | | 3 | | 자체 | |
| 34 | 어린이청소년 의회 운영 | 14 | | 14 | | 14 | | 자체 | |
| 35 | 부모교육 통합지원서비스사업 | 6 | | 6 | | 6 | | 자체 | I-2-6 |
| 36 | 어린이 편의시설 증진사업 | 74 | | 74 | | 74 | | 자체 | |
| 37 | 다함께 돌봄센터 운영 지원 | 34 | 1 | 33 | 1 | 32 | | 보조 | |
| 38 | 다함께 돌봄센터 인건비 지원 | 454 | 454 | | | | | 보조 | |

| 일련 번호 | 사업명 | 예산총액(백만원) | | | | | | 자체/보 조 | 지역사회 보장계획 사업번호 |
|----------|------------------------|-----------|--------|-------|-------|-----------|----|-----------|----------------------|
| | | 계 | 국비 | 지방비 | | | 기타 | | |
| | | | | 소계 | 시도 | 시·군· 구 | | | |
| 39 | 다함께 돌봄센터 지원(도비) | 11 | | 11 | 2 | 9 | | 보조 | |
| 40 | 영유아 상해보험 지원사업 | 400 | | 400 | | 400 | | 자체 | 1-2-7 |
| 41 | 어린이 공연장(군산문화센터) 시설관리 | 176 | | 176 | | 176 | | 자체 | |
| 42 | 주거급여지급 | 11,693 | 10,523 | 1,169 | 818 | 351 | | 보조 | |
| 43 | 저소득계층 주거복지 업무지원 | 37 | | 37 | | 37 | | 자체 | |
| 44 | 영구입대주택 공동전기료 지원 | 90 | | 90 | | 90 | | 자체 | |
| 45 | 저소득층 이사비 지원사업 | 10 | | 10 | | 10 | | 자체 | |
| 46 | 신혼부부 주택 전세자금 대출이자 지원사업 | 200 | | 200 | | 200 | | 자체 | 1-4-4 |
| 47 | 노숙인 시설 관리 | 4 | | 4 | | 4 | | 자체 | |
| 48 | 노숙인시설 운영비(전환사업) | 1,007 | | 1,007 | 1,007 | | | 보조 | |
| 49 | 행여자 관리 | 23 | | 23 | | 23 | | 자체 | |
| 50 | 노숙인시설 종사자 특별수당 | 25 | | 25 | 7 | 18 | | 보조 | |
| 51 | 노숙인시설 기능보강 | 16 | 8 | 8 | 4 | 4 | | 보조 | |
| 52 | 종합사회복지관 관리 | 47 | | 47 | | 47 | | 자체 | |
| 53 | 군산시민 복지향상 | 60 | | 60 | | 60 | | 자체 | |
| 54 | 종합사회복지관 지원 | 1,294 | | 1,294 | 49 | 1,245 | | 보조 | |
| 55 | 지역사회보장협의체운영 | 75 | | 75 | | 75 | | 자체 | |
| 56 | 사회복지협의회 지원 | 23 | | 23 | | 23 | | 자체 | |
| 57 | 희망복지박람회 | 40 | | 40 | | 40 | | 자체 | |
| 58 | 사회복지 사회복지무원관리 | 250 | | 250 | | 250 | | 자체 | |
| 59 | 사회복지시설 종사자 복지수당 지원 | 100 | | 100 | | 100 | | 자체 | |
| 60 | 지역 활력 일자리사업 | 98 | 35 | 63 | 15 | 48 | | 보조 | |
| 61 | 사회복지시설 종사자 보수교육 지원 | 17 | | 17 | | 17 | | 자체 | |
| 62 | 긴급복지 | 1,959 | 1,568 | 391 | 157 | 234 | | 보조 | |
| 63 | 군산형 긴급복지지원 사업 | 200 | | 200 | | 200 | | 자체 | 1-2-8 |
| 64 | 저소득층 주민생활 안정지원 | 170 | | 170 | | 170 | | 자체 | |
| 65 | 시군구 통합사례관리 지원 | 20 | 10 | 10 | | 10 | | 보조 | |
| 66 | 통합조사 | 29 | | 29 | | 29 | | 자체 | |
| 67 | 희망복지지원 | 22 | | 22 | | 22 | | 자체 | |
| 68 | 저소득층학생 교육비지원 | 14 | | 14 | 14 | | | 보조 | |
| 69 | 통합관리 | 29 | | 29 | | 29 | | 자체 | |
| 70 | 재해구호 | 34 | | 34 | 34 | | | 보조 | |
| 71 | 고용복지지원 | 4 | | 4 | | 4 | | 자체 | |
| 72 | 읍면동 맞춤형 통합서비스 지원 | 60 | 42 | 18 | | 18 | | 보조 | |
| 73 | 통합사례관리지원 | 6 | | 6 | | 6 | | 자체 | |
| 74 | 길모퉁이 복지안내 고보조명 설치 | 12 | | 12 | | 12 | | 자체 | |
| 75 | 저장강박증 주거환경개선사업 | 5 | | 5 | | 5 | | 자체 | |
| 76 | 장애인복지 운영 | 33 | | 33 | | 33 | | 자체 | |
| 77 | 장애수당(기초) 지급 | 1,062 | 744 | 318 | 127 | 191 | | 보조 | |
| 78 | 장애수당(차상위 등) 지급 | 787 | 551 | 236 | 94 | 142 | | 보조 | |
| 79 | 장애인의료비 지원 | 693 | 555 | 138 | 55 | 83 | | 보조 | |
| 80 | 저소득장애인 진단비 및 검사비 지원 | 8 | 4 | 4 | 2 | 2 | | 보조 | |
| 81 | 장애인일자리지원(일반형일자리) | 1,250 | 625 | 625 | 250 | 375 | | 보조 | |

| 일련 번호 | 사업명 | 예산총액(백만원) | | | | | | 자체/보 조 | 지역사회 보장계획 사업번호 |
|----------|--------------------------|-----------|--------|--------|--------|-----------|----|-----------|----------------------|
| | | 계 | 국비 | 지방비 | | | 기타 | | |
| | | | | 소계 | 시도 | 시·군 ·구 | | | |
| 82 | 장애인일자리지원(시간제일자리) | 232 | 116 | 116 | 46 | 70 | | 보조 | |
| 83 | 장애인일자리지원(복지일자리) | 580 | 291 | 289 | 116 | 173 | | 보조 | |
| 84 | 시각장애인안마사파견사업 | 100 | 80 | 20 | 8 | 12 | | 보조 | |
| 85 | 장애인연금 급여 지급 | 7,890 | 5,523 | 2,367 | 710 | 1,657 | | 보조 | |
| 86 | 여성장애인 출산비용지원 | 10 | 7 | 3 | 1 | 2 | | 보조 | |
| 87 | 장애인 출산비 지원(자체) | 6 | | 6 | | 6 | | 자체 | |
| 88 | 장애인 활동지원 급여지원 | 5,062 | 3,544 | 1,518 | 607 | 911 | | 보조 | |
| 89 | 활동보조 가산급여 | 9 | 6 | 3 | 1 | 2 | | 보조 | |
| 90 | 장애인활동지원 도 추가지원 | 144 | | 144 | 43 | 101 | | 보조 | |
| 91 | 청각장애인 인공달팽이관 수술 지원 | 12 | | 12 | 4 | 8 | | 보조 | |
| 92 | 장애인보장구 지원 | 38 | | 38 | | 38 | | 자체 | |
| 93 | 장애인시설운영 | 23 | | 23 | | 23 | | 자체 | |
| 94 | 장애인 편의시설 지원센터 운영 | 100 | | 100 | 27 | 73 | | 보조 | |
| 95 | 보조기구교부 | 16 | 13 | 3 | 1 | 2 | | 보조 | |
| 96 | 지적장애인 배회감지기 보급 | 10 | | 10 | | 10 | | 자체 | 1-2-5 |
| 97 | 재가장애인 여성주거환경개선사업 | 11 | | 11 | | 11 | | 자체 | |
| 98 | 장애인거주시설 운영 지원 | 4,110 | 2,877 | 1,233 | 247 | 986 | | 보조 | |
| 99 | 장애인거주시설 생활지도원 교대인력 증원 | 166 | 116 | 50 | 10 | 40 | | 보조 | |
| 100 | 장애인거주시설 기능보강 | 168 | 84 | 84 | 25 | 59 | | 보조 | |
| 101 | 코로나19 집단감염 대응 한시 지원 | 9 | 6 | 3 | 1 | 2 | | 보조 | |
| 102 | 장애인종합복지관 운영비 | 1,766 | | 1,766 | 353 | 1,413 | | 보조 | |
| 103 | 장애인주간보호시설 운영비 | 715 | | 715 | 143 | 572 | | 보조 | |
| 104 | 장애인생활이동지원센터 운영비 | 1,000 | | 1,000 | 500 | 500 | | 보조 | |
| 105 | 장애인직업재활시설 운영비 | 681 | | 681 | 136 | 545 | | 보조 | |
| 106 | 장애인직업재활시설 기능보강 | 4 | 2 | 2 | 1 | 1 | | 보조 | |
| 107 | 장애인복지시설 종사자 특별수당 | 267 | | 267 | 80 | 167 | | 보조 | |
| 108 | 장애인거주시설 연립가구 운영 | 15 | | 15 | | 15 | | 자체 | |
| 109 | 장애인생활시설 수급자 생계급여 | 537 | 500 | 37 | 26 | 11 | | 보조 | |
| 110 | 장애인거주시설 퇴소자 자립금 지원 | 10 | | 10 | 3 | 7 | | 보조 | |
| 111 | 장애인생활이동지원센터 지원 | 9,434 | | 9,434 | | 9,434 | | 자체 | |
| 112 | 생활지도원 교대 인력증원 지원 | 205 | 144 | 61 | 12 | 49 | | 보조 | |
| 113 | 장애인 활동지원 긴급 특별돌봄 | 99 | 69 | 30 | 12 | 18 | | 보조 | |
| 114 | 어린이집 운영비 | 73 | 39 | 33 | 20 | 13 | | 보조 | |
| 115 | 공공형 어린이집 운영비(전환사업) | 1,287 | 752 | 535 | 261 | 274 | | 보조 | |
| 116 | 시간제보육서비스 제공지원 | 352 | 67 | 285 | 34 | 251 | | 보조 | |
| 117 | 보육교직원 인건비 지원 | 13,121 | 7,873 | 4,948 | 2,624 | 2,324 | | 보조 | |
| 118 | 영유아 보육료 지원 | 27,793 | 20,845 | 6,948 | 2,779 | 4,169 | | 보조 | |
| 119 | 3-5세 누리과정 보육료 | 11,832 | | 11,832 | 11,832 | | | 보조 | |
| 120 | 취학아동 방과후보육료 | 14 | 6 | 8 | 7 | 1 | | 보조 | |
| 121 | 어린이집 운영지원 | 269 | 119 | 150 | 50 | 100 | | 보조 | |
| 122 | 어린이집 차량운영비 | 4 | | 4 | 1 | 3 | | 보조 | |
| 123 | 어린이집 환경개선 | 150 | 75 | 75 | 23 | 52 | | 보조 | |

| 일련 번호 | 사업명 | 예산총액(백만원) | | | | | | 자체/보 조 | 지역사회 보장계획 사업번호 |
|----------|-----------------------------------|-----------|--------|-------|-------|-----------|-----|-----------|----------------------|
| | | 계 | 국비 | 지방비 | | | 기타 | | |
| | | | | 소계 | 시도 | 시·군· 구 | | | |
| 124 | 어린이집 운영 및 종사자 지원 | 1,148 | | 1,148 | 98 | 1,050 | | 보조 | |
| 125 | 차액보육료 지원 | 504 | | 504 | 151 | 353 | | 보조 | |
| 126 | 차액보육료 지원(추가) | 309 | | 309 | | 309 | | 자체 | |
| 127 | 어린이집 급간식비 지원 | 546 | | 546 | 164 | 382 | | 보조 | |
| 128 | 어린이집 급간식비 지원(자체) | 204 | | 204 | | 204 | | 자체 | |
| 129 | 어린이집 교원 보수교육 | 23 | 13 | 10 | 5 | 5 | | 보조 | |
| 130 | 보육교직원 처우개선 지원 (어린이집 담임교사 지원) | 2,644 | 1,586 | 1,058 | 529 | 529 | | 보조 | |
| 131 | 보육교직원 처우개선 지원 (보조교사 및 연장교사 지원) | 3,700 | 2,220 | 1,480 | 740 | 740 | | 보조 | |
| 132 | 보육교직원 처우개선 지원 (농촌보육교사 특별근무수당) | 107 | 62 | 45 | 25 | 20 | | 보조 | |
| 133 | 보육교직원 처우개선 지원 (교사겸직원장 지원비) | 94 | 54 | 40 | 22 | 18 | | 보조 | |
| 134 | 원장 및 보육교사 처우개선 | 1,170 | | 1,170 | 351 | 819 | | 보조 | |
| 135 | 가정양육수당 지원사업 | 5,802 | 4,350 | 1,452 | 726 | 726 | | 보조 | |
| 136 | 지방육아종합지원센터 지원 | 350 | | 350 | | 350 | | 자체 | |
| 137 | 지방육아종합지원센터 운영 | 30 | | 30 | 15 | 15 | | 보조 | |
| 138 | 국공립어린이집 확충 | 190 | 60 | 130 | 18 | 112 | | 보조 | |
| 139 | 보육교직원 처우개선 지원(대체교사 지원) | 681 | 409 | 272 | 136 | 136 | | 보조 | |
| 140 | 장애아전문어린이집 운전원 인건비 지원 | 32 | | 32 | 10 | 22 | | 보조 | |
| 141 | 공공건축물 그린리모델링 사업 | 336 | | 336 | | 336 | | 자체 | |
| 142 | 영아수당 지원사업 | 2,514 | 1,886 | 628 | 314 | 314 | | 보조 | |
| 143 | 생계급여 | 555 | 500 | 55 | 38 | 17 | | 보조 | |
| 144 | 아동복지시설 지원 | 4,220 | | 4,220 | 620 | 3,600 | | 보조 | |
| 145 | 아동생활시설 일시보호비 | 18 | | 18 | 5 | 13 | | 보조 | |
| 146 | 아동복지시설 기능보강 | 18 | | 9 | 4 | 5 | 9 | 보조 | |
| 147 | 아동복지시설 생활아동지원 | 360 | | 360 | 110 | 250 | | 보조 | |
| 148 | 요보호아동 그룹홈 운영 | 741 | 297 | 444 | 222 | 222 | | 보조 | |
| 149 | 공동생활가정 지원 | 47 | | 47 | 11 | 36 | | 보조 | |
| 150 | 보호종료아동 자립수당 지급 | 24 | 17 | 7 | 3 | 4 | | 보조 | |
| 151 | 경계선지능아동 자립지원 | 15 | 10 | 5 | 2 | 3 | | 보조 | |
| 152 | 군산시아동보호전문기관 운영 | 413 | | 206 | 103 | 103 | 207 | 보조 | |
| 153 | 군산시아동보호전문기관 종사자 특별수당 | 16 | | 16 | 3 | 13 | | 보조 | |
| 154 | 입양아동가족지원 | 290 | | 90 | 4 | 5 | 200 | 보조 | |
| 155 | 입양아동지원 | 11 | | 11 | 3 | 8 | | 보조 | |
| 156 | 아동발달지원계좌 자치단체경상보조 | 215 | 151 | 64 | 32 | 32 | | 보조 | |
| 157 | 아동급식 지원 | 129 | | 83 | 22 | 61 | 46 | 보조 | |
| 158 | 아동수당지급 | 14,759 | 11,807 | 2,952 | 1,476 | 1,476 | | 보조 | |
| 159 | 요보호아동 보호 지원 | 131 | | 131 | 22 | 109 | | 보조 | |
| 160 | 어린이날 기념행사 | 41 | | 41 | | 41 | | 자체 | |
| 161 | 아동수당 운영비 지원 | 5 | 3 | 2 | 1 | 1 | | 보조 | |
| 162 | 아동보호전문요원 지원(사업비) | 20 | 16 | 4 | 2 | 2 | | 보조 | |
| 163 | 학대피해아동 쉼터 설치 | 332 | 132 | 200 | 100 | 100 | | 보조 | |

| 일련 번호 | 사업명 | 예산총액(백만원) | | | | | | 자체/보 조 | 지역사회 보장계획 사업번호 |
|----------|---------------------|-----------|-------|-------|-------|-----------|-------|-----------|----------------------|
| | | 계 | 국비 | 지방비 | | | 기타 | | |
| | | | | 소계 | 시도 | 시·군 ·구 | | | |
| 164 | 아동학대 대응 | 22 | | 22 | | 22 | | 자체 | |
| 165 | 지역아동센터 운영비 지원 | 3,795 | 1,898 | 1,897 | 759 | 1,138 | | 보조 | |
| 166 | 지역아동센터 운영지원 | 3,391 | | 3,391 | 588 | 2,803 | | 보조 | |
| 167 | 특성별 지역아동센터 추가지원 | 63 | 32 | 31 | 12 | 19 | | 보조 | |
| 168 | 지역아동센터 아동복지교사 파견지원 | 141 | 71 | 70 | 28 | 42 | | 보조 | |
| 169 | 지역 드림스타트 통합사례관리 지원 | 706 | 450 | 256 | 56 | 200 | | 보조 | |
| 170 | 드림스타트 슈퍼비전 체계 구축 | 3 | 3 | | | | | 보조 | |
| 171 | 아동교육 울타리 사업지원 | 6 | | 6 | 6 | | | 보조 | |
| 172 | 아동복지 통합 서비스 지원 | 56 | | 56 | | 56 | | 자체 | |
| 173 | 아이맘스카페 운영 및 관리 | 12 | | 12 | | 12 | | 자체 | |
| 174 | 청소년 선도 및 보호 | 99 | | 99 | | 99 | | 자체 | |
| 175 | 청소년 교류활동 | 6 | | 6 | | 6 | | 자체 | |
| 176 | 청소년 문화의 집 운영 | 371 | | 371 | | 371 | | 자체 | |
| 177 | 청소년성문화센터 운영 | 42 | | 21 | 6 | 15 | 21 | 보조 | |
| 178 | 방과후 아카데미 운영지원 | 4 | | 4 | | 4 | | 자체 | |
| 179 | 청소년 방과후 아카데미 운영 | 510 | | 255 | 76 | 179 | 255 | 보조 | |
| 180 | 청소년 동아리 지원 | 19 | 8 | 11 | 4 | 7 | | 보조 | |
| 181 | 청소년 동아리 지원(자체) | 30 | | 30 | | 30 | | 자체 | |
| 182 | 청소년어울림마당 지원 | 25 | 10 | 15 | 5 | 10 | | 보조 | |
| 183 | 청소년동반자사업프로그램운영 | 81 | | 41 | | 41 | 40 | 보조 | |
| 184 | 청소년유해환경 감시단 지원 | 7 | 3 | 4 | | 4 | | 보조 | |
| 185 | 청소년수련시설 청소년운영위원회 운영 | 2 | | 1 | | 1 | 1 | 보조 | |
| 186 | 청소년지도사 배치지원 | 56 | | 33 | | 33 | 23 | 보조 | |
| 187 | 청소년수련관 기능보강사업 | 2,000 | | 2,000 | 1,000 | 1,000 | | 보조 | |
| 188 | 청소년 수련관 운영 | 935 | | 935 | | 935 | | 자체 | |
| 189 | 학교밖 청소년 지원 | 222 | | 127 | | 127 | 95 | 보조 | |
| 190 | 학교밖 청소년지원센터 운영 | 4 | | 4 | | 4 | | 자체 | |
| 191 | 학교폭력 운영 지원 | 34 | | 34 | | 34 | | 자체 | |
| 192 | 청소년 특별지원 | 9 | | 2 | 1 | 1 | 7 | 보조 | |
| 193 | 지역청소년 참여기구 운영(도비) | 30 | | 30 | 9 | 21 | | 보조 | |
| 194 | 청소년쉼터 운영지원(도비) | 8 | | 8 | 2 | 6 | | 보조 | |
| 195 | 청소년참여위원회 운영 | 3 | | 3 | | 2 | 1 | 보조 | |
| 196 | 학교 밖 청소년 급식지원 | 18 | | 12 | | 12 | 6 | 보조 | |
| 197 | 청소년한부모 자립지원 | 23 | | 4 | 2 | 2 | 19 | 보조 | |
| 198 | 한부모가족 자녀양육비 등 지원 | 2,208 | | 442 | 221 | 221 | 1,766 | 보조 | |
| 199 | 저소득 한부모가정 지원 | 527 | | 527 | 159 | 368 | | 보조 | |
| 200 | 한부모가족복지시설 지원 | 619 | | 619 | 67 | 522 | | 보조 | |
| 201 | 한부모시설 아이돌봄서비스 지원 | 91 | | 27 | 11 | 16 | 64 | 보조 | |
| 202 | 한부모시설 입소자 상담 치료지원 | 12 | | 6 | 3 | 3 | 6 | 보조 | |
| 203 | 한부모가족복지시설 기능보강 | 420 | | 210 | | 210 | 210 | 보조 | |
| 204 | 생계급여 | 190 | 171 | 19 | 13 | 6 | | 보조 | |
| 205 | 양성평등 및 성별영향평가 | 8 | | 8 | 1 | 7 | | 보조 | |
| 206 | 여성안심도시 인프라 구축 | 5 | | 5 | | 5 | | 자체 | |

| 일련 번호 | 사업명 | 예산총액(백만원) | | | | | | 자체/보 조 | 지역사회 보장계획 사업번호 |
|----------|--------------------------------|-----------|-------|-------|-----|-----------|-----|-----------|----------------------|
| | | 계 | 국비 | 지방비 | | | 기타 | | |
| | | | | 소계 | 시도 | 시·군· 구 | | | |
| 207 | 돌봄교실 지원 | 100 | | 100 | | 100 | | 자체 | |
| 208 | 여성 지도 육성 | 63 | | 63 | 4 | 59 | | 보조 | |
| 209 | 여성사회대학 운영 | 216 | | 216 | | 216 | | 자체 | |
| 210 | 여성인력개발센터 운영 | 330 | | 330 | 264 | 66 | | 보조 | |
| 211 | 경력단절여성 취업지원 | 61 | | 61 | 21 | 40 | | 보조 | |
| 212 | 새일센터 지정운영 | 654 | 466 | 188 | 94 | 94 | | 보조 | |
| 213 | 가정폭력 상담소 운영지원 | 303 | 137 | 166 | 77 | 89 | | 보조 | |
| 214 | 가정폭력 피해자 보호시설 운영지원 | 275 | | 85 | 39 | 46 | 190 | 보조 | |
| 215 | 가정폭력 피해자 보호시설 운영지원(기능보강) | 10 | | 5 | 2 | 3 | 5 | 보조 | |
| 216 | 가정폭력 피해자 치료회복 프로그램 및 의료비 지원 | 27 | | 8 | 4 | 4 | 19 | 보조 | |
| 217 | 가정폭력 가해자 교정치료프로그램 운영 | 7 | | 2 | 1 | 1 | 5 | 보조 | |
| 218 | 성폭력 상담소 운영지원 | 150 | | 88 | 39 | 49 | 62 | 보조 | |
| 219 | 성폭력피해자 보호시설 운영지원 | 188 | | 59 | 28 | 31 | 129 | 보조 | |
| 220 | 성폭력피해자 보호시설 운영지원 (기능보강) | 10 | | 5 | 2 | 3 | 5 | 보조 | |
| 221 | 성폭력 피해자 의료비,간병비 지원 | 18 | | 6 | 3 | 3 | 12 | 보조 | |
| 222 | 성폭력피해자 치료,회복 프로그램 운영 | 21 | | 6 | 3 | 3 | 15 | 보조 | |
| 223 | 여성폭력 관련 시설 종사자 보수교육 | 4 | | 2 | 1 | 1 | 2 | 보조 | |
| 224 | 여성폭력 관련시설 운영지원 | 40 | | 40 | 12 | 28 | | 보조 | |
| 225 | 폭력 예방사업 | 22 | | 22 | | 22 | | 자체 | |
| 226 | 아동여성안전지역연대운영 | 2 | | 2 | 1 | 1 | | 보조 | |
| 227 | 아동여성보호연대 운영위원회 | 1 | | 1 | | 1 | | 자체 | |
| 228 | 다문화가족 지원사업 | 299 | | 196 | | 196 | 103 | 보조 | |
| 229 | 결혼이민자 역량강화지원 | 23 | | 7 | 2 | 5 | 16 | 보조 | |
| 230 | 다문화가족 사례관리 지원 | 30 | | 9 | 3 | 6 | 21 | 보조 | |
| 231 | 다문화가족지원센터 방문교육지도사 복지수당 지원 | 11 | | 11 | | 11 | | 자체 | |
| 232 | 결혼이민자통번역 서비스 지원 | 60 | | 30 | 9 | 21 | 30 | 보조 | |
| 233 | 이중언어 가족환경 조성 | 28 | | 14 | 4 | 10 | 14 | 보조 | |
| 234 | 건강가정 및 다문화가족 지원 통합센터운영 | 498 | | 249 | 100 | 149 | 249 | 보조 | |
| 235 | 가족역량강화지원 | 132 | 66 | 66 | 33 | 33 | | 보조 | |
| 236 | 아이돌봄지원사업 | 3,840 | 2,688 | 1,152 | 461 | 691 | | 보조 | |
| 237 | 아이돌봄미 건강검진비 지원 | 6 | | 6 | 2 | 4 | | 보조 | |
| 238 | 군산형 아이돌봄지원 | 1,179 | | 1,179 | | 1,179 | | 자체 | I-2-3 |
| 239 | 공동육아나눔터 운영 | 40 | | 12 | 5 | 7 | 28 | 보조 | |
| 240 | 공동육아나눔터 종사자 복지수당 | 3 | | 3 | 1 | 2 | | 보조 | |
| 241 | 첫만남 이용권 사업 | 2,618 | 1,931 | 687 | 206 | 481 | | 보조 | |
| 242 | 출산 장려 추진사업 | 1,679 | | 1,679 | 9 | 1,670 | | 보조 | |
| 243 | 군산시 가족센터(생활문화센터) 건립 | 2,350 | | 1,600 | 100 | 1,500 | 750 | 보조 | |
| 244 | 양성평등기금 | 28 | | 28 | | 28 | | 자체 | |
| 245 | 기금전출금 | 20 | | 20 | | 20 | | 자체 | |
| 246 | 양성평등기금 운용 | 57 | | 57 | | 57 | | 자체 | |

| 일련 번호 | 사업명 | 예산총액(백만원) | | | | | | 자체/보 조 | 지역사회 보장계획 사업번호 |
|----------|------------------------------|-----------|--------|--------|-------|-----------|-----|-----------|----------------------|
| | | 계 | 국비 | 지방비 | | | 기타 | | |
| | | | | 소계 | 시도 | 시·군 ·구 | | | |
| 247 | 경로복지 운영 | 1,000 | | 1,000 | | 1,000 | | 자체 | |
| 248 | 노인복지관 운영지원 | 2,178 | | 2,178 | 40 | 2,138 | | 보조 | |
| 249 | 경로우대시책 지원 | 414 | | 414 | 73 | 341 | | 보조 | |
| 250 | 저소득 노인지원 | 757 | | 757 | 106 | 651 | | 보조 | 1-4-7 |
| 251 | 시니어클럽 운영지원 | 50 | | 50 | 50 | | | 보조 | |
| 252 | 노인 맞춤 돌봄서비스 | 1,426 | 998 | 428 | 171 | 257 | | 보조 | |
| 253 | 노인 맞춤 돌봄서비스사업 활동비 지원(사비) | 320 | | 320 | | 320 | | 자체 | |
| 254 | 기초연금 지급(지자체보조) | 103,848 | 83,078 | 20,770 | 4,154 | 16,616 | | 보조 | |
| 255 | 경로식당 운영 지원 | 43,000 | 35,001 | 7,999 | 7,653 | 346 | | 보조 | |
| 256 | 노인일자리 및 사회활동지원 확대 (지자체보조) | 15,520 | 7,758 | 7,762 | 3,103 | 4,659 | | 보조 | |
| 257 | 독거노인중증장애인응급안전알림 서비스운영지원 | 228 | | 114 | | 114 | 114 | 보조 | |
| 258 | 취약계층 돌봄인력 마스크 지원 | 1,458 | 102 | 1,356 | | 1,356 | | 보조 | |
| 259 | 경로시설 운영 | 4,040 | | 4,040 | | 4,040 | | 자체 | |
| 260 | 노인복지시설 수급자 생계급여 | 1,152 | 1,036 | 116 | 81 | 35 | | 보조 | |
| 261 | 노인복지시설 지원 | 19,878 | | 19,878 | 7,329 | 12,549 | | 보조 | |
| 262 | 양로시설 운영비 지원(전환사업) | 524 | 367 | 157 | 31 | 126 | | 보조 | |
| 263 | 노인요양시설확충(기능보강) 사업 | 1,996 | | 1,996 | | 1,996 | | 자체 | |
| 264 | 경로당,모정,마을회관 시설지원 | 2,237 | | 2,237 | 211 | 2,026 | | 보조 | |
| 265 | 경로당 운영지원 | 1,130 | | 1,130 | 174 | 156 | | 보조 | |
| 266 | 경로당 냉난방비 및 양곡비 지원 | 1,200 | 300 | 900 | 180 | 720 | | 보조 | |
| 267 | 코로나19 사망자 장례지원 | 1,144 | 4 | 1,140 | | 1,140 | | 보조 | |
| 268 | 건전한장묘문화정착 | 945 | | 945 | | 945 | | 자체 | |
| 269 | 군산시 승화원 제4추모관(봉안당) 신축 사업 | 6,100 | 965 | 5,135 | 242 | 4,893 | | 보조 | |
| 270 | 공공투자 관리 | 20 | | 20 | | 20 | | 자체 | |
| 271 | 벤처 창업 투자지원 | 1,200 | | 1,200 | | 1,200 | | 자체 | |
| 272 | 일자리창출추진 | 33 | | 33 | | 33 | | 자체 | |
| 273 | 맞춤형 기술인력 교육지원사업 | 391 | | 391 | 116 | 275 | | 보조 | |
| 274 | 4060 신중년 취업지원사업 | 336 | | 336 | 134 | 202 | | 보조 | |
| 275 | 근로자관련 시설물 관리 | 201 | | 201 | | 201 | | 자체 | |
| 276 | 노후공공임대주택 시설개선사업 | 60 | | 24 | | 24 | 36 | 보조 | |
| 277 | 외국인 근로자 문화센터 운영 | 8 | | 8 | | 8 | | 자체 | |
| 278 | 노동조합 관리 | 217 | | 217 | | 217 | | 자체 | |
| 279 | 공공근로사업 추진 | 715 | | 715 | | 715 | | 자체 | |
| 280 | 지역공동체일자리사업(전환사업) | 631 | | 316 | 95 | 221 | 315 | 보조 | |
| 281 | 희망근로 지원사업 | 2,144 | 1,530 | 614 | 246 | 368 | | 보조 | |
| 282 | 사회적기업 육성 지원 | 8 | | 8 | | 8 | | 자체 | |
| 283 | 사회적기업육성(일자리창출,생활) | 741 | | 186 | 56 | 130 | 555 | 보조 | |
| 284 | 사회적기업육성(사업개발비) | 86 | 60 | 26 | 10 | 16 | | 보조 | |
| 285 | 사회적기업육성(사회보험료) | 90 | | 23 | 7 | 16 | 67 | 보조 | |
| 286 | 사회적경제활성화지원 | 1,984 | | 1,984 | | 1,984 | | 자체 | |
| 287 | 사회적경제 청년 혁신가 지원사업 | 625 | 326 | 299 | 90 | 209 | | 보조 | |
| 288 | 마을기업 육성 | 20 | | 10 | 3 | 7 | 10 | 보조 | |

| 일련 번호 | 사업명 | 예산총액(백만원) | | | | | | 자체/보 조 | 지역사회 보장계획 사업번호 |
|----------|---------------------------|-----------|-------|-------|-----|-----------|----|-----------|----------------------|
| | | 계 | 국비 | 지방비 | | | 기타 | | |
| | | | | 소계 | 시도 | 시·군 ·구 | | | |
| 289 | 마을기업 육성 지원 | 50 | | 50 | 25 | 25 | | 보조 | |
| 290 | 마을기업 사무장 지원 | 13 | | 13 | 6 | 7 | | 보조 | |
| 291 | 협동조합 지원 | 5 | | 5 | | 5 | | 자체 | |
| 292 | 사회적경제지원센터 운영 | 300 | | 300 | 52 | 248 | | 보조 | |
| 293 | 사회적경제 판로개척 지원 | 5 | | 5 | | 5 | | 자체 | |
| 294 | 청년정책추진 | 255 | | 255 | | 255 | | 자체 | |
| 295 | 취업관련 지원사업 | 450 | | 450 | | 450 | | 자체 | 1-3-3 |
| 296 | 전북형 청년취업 지원사업 | 538 | | 538 | 215 | 323 | | 보조 | |
| 297 | 청년수당 지원 | 300 | | 300 | | 300 | | 자체 | 1-3-2 |
| 298 | 전북 청년지역정착 지원사업 | 1,080 | | 1,080 | 540 | 540 | | 보조 | |
| 299 | 전북 청년내일채움공제 | 243 | | 243 | 97 | 146 | | 보조 | |
| 300 | 지역혁신 창업활성화 지원사업 | | | | | | | 보조 | |
| 301 | 청년센터 조성 | 800 | | 800 | | 800 | | 자체 | |
| 302 | 청년센터 지원사업 | 800 | | 800 | | 800 | | 자체 | |
| 303 | 미래형전기차산업연계 청년그린일자리사업 | 2,963 | 1,688 | 1,275 | 217 | 1,058 | | 보조 | |
| 304 | 청년나래일자리지원사업 | 376 | | 376 | | 376 | | 자체 | |
| 305 | 만나보자 미래성장 탄탄기업 | 476 | 270 | 206 | 35 | 171 | | 보조 | |
| 306 | 구해취팝즈 청년일자리지원사업 | 475 | | 475 | | 475 | | 자체 | |
| 307 | 청년창업 생생지원사업 | 248 | 248 | | | | | 보조 | |
| 308 | 창업 희망키움사업 | 549 | | 549 | | 549 | | 자체 | 1-3-1 |
| 309 | 청년창업 희망키움사업 | 275 | | 275 | | 275 | | 자체 | |
| 310 | 시군 청년혁신가 예비창업지원사업 | 35 | | 35 | | 35 | | 자체 | |
| 311 | 청년창업 특화단지 조성사업 | 159 | | 159 | | 159 | | 자체 | |
| 312 | 창업지원정책추진 | 14 | | 14 | | 14 | | 자체 | |
| 313 | 벤처 창업 투자지원 | 900 | | 900 | | 900 | | 자체 | |
| 314 | 전북군산형일자리 사업 추진 | 360 | | 360 | | 360 | | 자체 | |
| 315 | 중견중소 전기차 관련 협업기반 구축사업 | 2,575 | | 2,575 | | 2,575 | | 자체 | |
| 316 | 현충시설 운영 관리 | 170 | | 170 | | 170 | | 자체 | |
| 317 | 보훈단체 운영 지원 | 2,885 | | 2,885 | 385 | 2,500 | | 보조 | |
| 318 | 호국보훈기념행사 | 34 | | 34 | | 34 | | 자체 | |
| 319 | 3.1운동 기념관 운영 | 190 | | 190 | | 190 | | 자체 | |
| 320 | 국도비보조금 집행잔액 반납 | 300 | | 300 | | 300 | | 자체 | |
| 321 | 국도비보조금 집행잔액 반납 | 200 | | 200 | | 200 | | 자체 | |
| 322 | 자원봉사 관리 | 71 | | 71 | | 71 | | 자체 | |
| 323 | 자원봉사센터지원 | 564 | | 564 | 17 | 547 | | 보조 | |
| 324 | 전국 통합 자원봉사보험 가입 서비스 지원 | 14 | 7 | 7 | 3 | 4 | | 보조 | |
| 325 | 자원봉사 코디네이터 지원·육성 | 56 | 28 | 28 | 11 | 17 | | 보조 | |
| 326 | 공설시장 건강증진실 운영 | 22 | | 22 | | 22 | | 자체 | |
| 327 | 보건소 및 보건지소 등 시설 보수사업 | 145 | | 145 | | 145 | | 자체 | |
| 328 | 보건소 운영 | 3 | | 3 | | 3 | | 자체 | |
| 329 | 보건지소 운영 | 973 | | 973 | | 973 | | 자체 | |

| 일련 번호 | 사업명 | 예산총액(백만원) | | | | | | 자체/보 조 | 지역사회 보장계획 사업번호 |
|----------|-----------------------------|-----------|----|-----|-----|-----------|-----|-----------|----------------------|
| | | 계 | 국비 | 지방비 | | | 기타 | | |
| | | | | 소계 | 시도 | 시·군 ·구 | | | |
| 330 | 오지도서 무료진료사업 | 50 | | 50 | | 50 | | 자체 | |
| 331 | 보건의료장비개선사업 | 57 | 46 | 11 | | 11 | | 보조 | |
| 332 | 사전연명의료의향서 상담 등록 지원사업 | 2 | | 2 | | 2 | | 자체 | |
| 333 | 자동심장충격기 보급지원사업 | 30 | | 15 | | 15 | 15 | 보조 | |
| 334 | 공공보건복지인력전문화 | 22 | | 22 | | 22 | | 자체 | |
| 335 | 건강도시사업 | 30 | | 30 | | 30 | | 자체 | |
| 336 | 공공보건의료기관 공공보건사업 | 18 | | 18 | 9 | 9 | | 보조 | |
| 337 | 의약업무 | 2 | | 2 | | 2 | | 자체 | |
| 338 | 보건진료소 운영 | 275 | | 275 | 1 | 274 | | 보조 | |
| 339 | 서부건강생활지원센터 운영 | 151 | | 151 | | 151 | | 자체 | |
| 340 | 지역사회중심금연지원서비스 | 186 | | 93 | 19 | 74 | 93 | 보조 | |
| 341 | 어린이충치예방사업 | 8 | | 8 | 2 | 6 | | 보조 | |
| 342 | 치아사랑 효과 토크 | 13 | | 13 | | 13 | | 자체 | |
| 343 | 치카푸카 양치체험 교실 운영 | 6 | | 6 | | 6 | | 자체 | |
| 344 | 노인의치보철 사업 | 57 | | 57 | 17 | 40 | | 보조 | |
| 345 | 보건소 건강생활실천 통합 서비스 | 12 | | 12 | | 12 | | 자체 | |
| 346 | 지역사회건강조사 조사분석 위탁운영 | 46 | | 23 | 5 | 18 | 23 | 보조 | |
| 347 | 보건소 만성질환 전문가 육성 | 4 | | 2 | | 2 | 2 | 보조 | |
| 348 | 지역사회중심 재활사업 | 45 | | 45 | | 45 | | 자체 | |
| 349 | 기초정신건강복지센터 지원 | 184 | | 92 | | 92 | 92 | 보조 | |
| 350 | 아동청소년 정신건강 증진사업 | 58 | | 29 | | 29 | 29 | 보조 | |
| 351 | 자살예방 심리치유지원 | 78 | | 78 | 23 | 55 | | 보조 | |
| 352 | 정신재활시설운영 | 664 | | 664 | 199 | 465 | | 보조 | |
| 353 | 중독관리통합지원센터 지원 | 163 | 81 | 82 | | 82 | | 보조 | |
| 354 | 지역사회 통합정신건강 사업 | 23 | | 23 | | 23 | | 자체 | |
| 355 | 희귀난치성 질환자 의료비 지원사업 | 315 | | 158 | 32 | 126 | 157 | 보조 | |
| 356 | 보건소 건강관리 운영지원 | 15 | | 15 | 3 | 12 | | 보조 | |
| 357 | 치매치료관리비 지원(전환사업) | 323 | | 162 | 49 | 113 | 161 | 보조 | |
| 358 | 치매안심센터운영비지원 | 754 | | 151 | | 151 | 603 | 보조 | |
| 359 | 중증치매노인 등 공공후견 지원사업 | 3 | | 1 | | 1 | 2 | 보조 | |
| 360 | 치매안심센터 분소 설치 | 27 | | 27 | | 27 | | 자체 | |
| 361 | 자살예방 및 정신건강증진사업(보조) | 41 | | 21 | | 21 | 20 | 보조 | |
| 362 | 중년여성정신건강증진 서비스 | 11 | | 11 | | 11 | | 자체 | |
| 363 | 정신질환 조기치료지원사업 | 12 | 6 | 6 | | 6 | | 보조 | |
| 364 | 행정입원 치료비지원 | 6 | 3 | 3 | | 3 | | 보조 | |
| 365 | 응급입원 치료비지원 | 8 | 4 | 4 | | 4 | | 보조 | |
| 366 | 정신질환자외래치료지원제 치료비지원 | 12 | 6 | 6 | | 6 | | 보조 | |
| 367 | 지역보건소 우수 보건사업 발굴 및 보급 사업 | 2 | | 1 | | 1 | 1 | 보조 | |
| 368 | 자살예방사업 수행기관 인력확충 지원 | 35 | | 18 | | 18 | 17 | 보조 | |
| 369 | 통합정신건강증진사업 | 300 | | 150 | 12 | 138 | 150 | 보조 | |
| 370 | 지역 재난현장출동의료팀 운영지원 | 2 | 1 | 1 | | 1 | | 보조 | |
| 371 | 고객위주 민원서비스 제공 | 67 | | 67 | | 67 | | 자체 | |

| 일련 번호 | 사업명 | 예산총액(백만원) | | | | | | 자체/보 조 | 지역사회 보장계획 사업번호 |
|----------|-------------------------------------|-----------|-----|-------|-----|-----------|-------|-----------|----------------------|
| | | 계 | 국비 | 지방비 | | | 기타 | | |
| | | | | 소계 | 시도 | 시·군· 구 | | | |
| 372 | 아토피 무료 예방상담실 운영 | 41 | | 41 | 12 | 29 | | 보조 | |
| 373 | 이동진료차 및 의료반 운영관리 | 48 | | 48 | | 48 | | 자체 | 1-2-4 |
| 374 | 난임부부 지원(전환사업) | 180 | | 90 | 45 | 45 | 90 | 보조 | |
| 375 | 난청조기진단 | 1 | | 1 | | 1 | 1 | 보조 | |
| 376 | 미숙아 및 선천성이상아 의료비 지원 | 23 | | 12 | 4 | 8 | 11 | 보조 | |
| 377 | 선천성대사이상 검사 및 환아관리 | 15 | | 8 | 2 | 6 | 7 | 보조 | |
| 378 | 국가예방접종실시 | 4,059 | | 2,029 | 609 | 1,420 | 2,030 | 보조 | |
| 379 | 국가필수 예방접종사업 | 314 | | 314 | | 314 | | 자체 | |
| 380 | 임산부 출산육아교실 | 10 | | 10 | | 10 | | 자체 | |
| 381 | 표준모자보건수첩 제작 | 2 | | 1 | | 1 | 1 | 보조 | |
| 382 | 임산부 영양제지급사업 | 36 | | 36 | | 36 | | 자체 | |
| 383 | 청소년산모 임신출산 의료비 지원 | 4 | | 2 | 1 | 1 | 2 | 보조 | |
| 384 | 고위험임산부의료비 지원 | 38 | | 20 | 10 | 10 | 18 | 보조 | |
| 385 | 산후조리비용지원사업 | 625 | | 625 | | 625 | | 자체 | |
| 386 | 기저귀 및 조제분유 지원 | 200 | 100 | 100 | 40 | 60 | | 보조 | |
| 387 | 영유아 발달장애 정밀검사비 지원 | 6 | | 1 | | 1 | 5 | 보조 | |
| 388 | 산모·신생아 건강관리 지원사업(전환사업) | 743 | | 223 | 74 | 149 | 520 | 보조 | |
| 389 | 행복한 출산 예비 맘 건강검진사업 | 10 | | 10 | | 10 | | 자체 | |
| 390 | 모자보건 | 19 | | 9 | 4 | 5 | 9 | 보조 | |
| 391 | 한방난임치료 지원 | 54 | | 54 | | 54 | | 자체 | |
| 392 | 건강한 임신을 위한 영양제 지원 | 40 | | 40 | | 40 | | 자체 | |
| 393 | 코로나19 백신 예방접종용 회색액 구매 | 12 | 12 | | | | | 보조 | |
| 394 | 코로나19 백신 예방접종실시 (디지털온도계) | 20 | 20 | | | | | 보조 | |
| 395 | 의료급여수급권자 일반검진비 지원 (일반건강검진) | 45 | | 9 | 4 | 5 | 36 | 보조 | |
| 396 | 의료급여수급권자 일반검진비 지원 (영유아 건강검진) | 7 | | 2 | 1 | 1 | 5 | 보조 | |
| 397 | 영유아검진 보건소 유지관리비 | 2 | | | | | 2 | 보조 | |
| 398 | 청년건강검진비 | 4 | | 4 | 1 | 3 | | 보조 | |
| 399 | 의료급여 수급권자 건강검진 사업운영비 | 2 | | | | | 2 | 보조 | |
| 400 | 암환자 의료비 및 재가암관리 지원 (재가암환자)(전환사업) | 20 | | 10 | 2 | 8 | 10 | 보조 | |
| 401 | 국가암관리 지자체 지원 | 235 | | 118 | 24 | 94 | 117 | 보조 | |
| 402 | 지역사회 통합건강증진사업 (지자체보조)(심뇌혈관) | 30 | | 15 | 3 | 12 | 15 | 보조 | |
| 403 | 지역사회 통합건강증진사업 (지자체보조)(철주) | 7 | | 4 | 1 | 3 | 3 | 보조 | |
| 404 | 지역사회 통합건강증진사업 (지자체보조)(임산부) | 27 | | 13 | 2 | 11 | 14 | 보조 | |
| 405 | 지역사회 통합건강증진사업 (지자체보조)(구강) | 54 | | 27 | 5 | 22 | 27 | 보조 | |
| 406 | 지역사회 통합건강증진사업 (지자체보조)(공통) | 60 | | 30 | 6 | 24 | 30 | 보조 | |
| 407 | 지역사회 통합건강증진사업 (지자체보조)(모바일) | 77 | | 39 | 8 | 31 | 38 | 보조 | |
| 408 | 방역소독사업 | 422 | | 422 | | 422 | | 자체 | |
| 409 | 에이즈 및 성병예방 지자체보조 | 10 | | 5 | 1 | 4 | 5 | 보조 | |

| 일련 번호 | 사업명 | 예산총액(백만원) | | | | | | 자체/보 조 | 지역사회 보장계획 사업번호 |
|----------|------------------------------|-----------|-----|-------|----|-----------|----|-----------|----------------------|
| | | 계 | 국비 | 지방비 | | | 기타 | | |
| | | | | 소계 | 시도 | 시·군· 구 | | | |
| 410 | 감염병 관리사업 | 22 | | 22 | | 22 | | 자체 | |
| 411 | 진드기 매개감염병 예방관리 지원 | 9 | | 5 | | 5 | 4 | 보조 | |
| 412 | 결핵관리사업 | 3 | | 3 | | 3 | | 자체 | |
| 413 | 표본감시운영경비 (시군표본감시 사업 운영) | 2 | 1 | 1 | | 1 | | 보조 | |
| 414 | 표본감시운영경비(표본감시기관 운영사업) | 3 | 1 | 2 | 2 | | | 보조 | |
| 415 | 한센병 이동진료사업 | 14 | | 14 | | 14 | | 자체 | |
| 416 | 한센인피해사건진상조사 및 위로지원 | 2 | 2 | | | | | 보조 | |
| 417 | 생물테러 이중감시체계 운영지원 | 3 | | 2 | 2 | | 1 | 보조 | |
| 418 | 생물테러초동대응요원 교육 및 훈련지원 | 1 | | | | | 1 | 보조 | |
| 419 | 생물테러 개인보호구 구입 | 4 | | 2 | 2 | | 2 | 보조 | |
| 420 | 의료관련감염 표본감시기관 지원 | 18 | | | | | 18 | 보조 | |
| 421 | 폭염대책비(선별지료소 냉방용품 지원) 지원사업 | 7,600 | | 7,600 | | 7,600 | | 자체 | |
| 422 | 코로나19 격리입원 지원사업 | 66 | 33 | 33 | 33 | | | 보조 | |
| 423 | 먹는물 공동시설 환경정비 | 1 | | 1 | | 1 | | 자체 | |
| 424 | 공중위생업소 관리 | 28 | | 28 | 4 | 24 | | 보조 | |
| 425 | 위생용품안전 관리 | 2 | 1 | 1 | | 1 | | 보조 | |
| 426 | 모범음식점 지정 및 지원 | 55 | | 55 | | 55 | | 자체 | |
| 427 | 군산 맛집 선정 | 7 | | 7 | | 7 | | 자체 | |
| 428 | 음식점 위생등급 평가지원 | 4 | | 4 | 1 | 3 | | 보조 | |
| 429 | 청년창업플랫폼(청춘미가) 사업 | 5 | | 5 | | 5 | | 자체 | |
| 430 | 맛의거리 및 특화음식발굴 | 3 | | 3 | | 3 | | 자체 | |
| 431 | 짬뽕특화사업 | 540 | | 540 | | 540 | | 자체 | |
| 432 | 어린이급식관리지원센터 설치 운영 | 658 | 629 | 329 | 99 | 230 | | 보조 | |
| 433 | 어린이보호식품 전담관리원 운영 | 24 | 12 | 12 | 4 | 8 | | 보조 | |
| 434 | 합동단속 및 지자체 위생관리 지원 | 10 | 5 | 5 | | 5 | | 보조 | |
| 435 | 합동단속 등 사후관리 강화 (수거비, 검사비) | 5 | 3 | 2 | | 2 | | 보조 | |
| 436 | 식품안전 지도관리 | 49 | | 49 | 15 | 34 | | 보조 | |
| 437 | 식품 등의 수거검사 | 17 | | 17 | | 17 | | 자체 | |
| 438 | 음식문화개선 및 위생관리 | 37 | | 37 | | 37 | | 자체 | |
| 439 | 기금 자금운용 | 488 | | 488 | | 488 | | 자체 | |
| 440 | 수제 맥주 특화사업 | 3 | | 3 | | 3 | | 자체 | |
| 441 | 수제맥주 특화사업 | 149 | | 149 | | 149 | | 자체 | |

[첨부 5] 제5기 지역사회보장조사 분석 결과

지역별 제5기 지역사회보장조사 분석결과(보고서)는 제5기 지역사회보장계획 제출 시
별첨하여 제출